PL_1_24_10 ~16

1. NR I NAZWA ARCHIWUM	2. NR ZESPOŁU	3. NR SERII
1 AGAD	24	10

4. NAZWA ZESPOŁU:
Płockie grodzkie oblaty

5. SYGNATURA:	6. LICZBA ~~STRON~~:	7. LICZBA SKANÓW:
16	Kart: 393+1=394	767

8. DATA WYKONANIA:	9. NAZWA PRACOWNI:
15.10.18	PTH

10. UWAGI:
K. 13a ⇒ karta dodatkowo zapisana.



I Actum in Bonis Villa Dobroski idq; in Termino Compromissi per Partes inscripti, Feria Secunda intra Octavas Festi Sacratissimi Corporis Christi Domini, ~~Anno Ejusd~~ videlicet die Tertia Mensis Junij Anno Ejusdem Domini 1771mo.

Coram Magnifico Francisco in Nadolski Dabricki Judice Castrensi Visegrodiensi ~~Anno~~ per Partes Infrascriptas inscripto Arbitro, Item Honoris Joanne Lunowski Camerario Terrestri Stolcensi ex Parte Honor Dñi Sauli Alberti et Stephani Bnudzienskich, et Adamo Miłodowski Camerario item Terrestri Stolcensi ex Parte Hond Theodore de Onyszewskie olim Honi Valentini Bnudzienski Burgrabij et Justigatoris Castrensis Stolcensis Relicta Consortis Vidue Locatis Arbitris, In presentia Mgnici Antonij Swienczynski Venatoris Laticovien Item Honor Antonij Turowski Josephi Leczyckii, Joannis Turzycki, Stephani Dobrski, aliorumq; plurium ad Actum Hanc Congregator, nec non Mihi Dni Judicis Scripti per Josephum Nowicki Auditi et Juramti Actuarium Hanc Congregationis Mandati et Eidem addatum

Judicium Hanc Compromissionale Virtute Inscriptionis Compromissionalis, cujus Tenor sequitur talis: Actum in Castro Stolcensi Feria Sexta intra Octavas Festi Sacratissimi Corporis Christi Domini, videlicet die Vigesima prima Mensis Maij Anno Ejusd Domini 1771mo. Honi Sauli et Saulus Bnudzienscy olim Honi Valentini Bnudzienski Burgrabij et Justigatoris Castrensis Stolcensis, Uterinitier Germani Fratres germani, et ad dubos Sanctiones Ejus Successores naturales suis et Honor Alberti et Stephani Bnudzienskich Fratrum inter se et suor germanor nominibus, pro quibus in plenissima Juris forma pacem cavent et de invicem ab una, et Dna Theodora Onyszewska olim Honi Valentini Bnudzienski Burgrabij et Justigatoris Castrensis Stolcensis Relicta Consortis Vidua Parte ab altera, Juris inter se Judicandum et Discernendum recipiendum Causam Summar Inventarior ac quarumvis rerum Mobilium Jocalium Dubitantiæ et Suppellectilis domesticæ Jatis olim Dni Bnudzienski Uterinitier Germani

Recognoscentium Fratris et Mariti derelicti in Recognoscentes Fratres jure successivo devoluti, aliorumq quorum vis negotiorum exinde emergentium Compromissum inter se inscribunt, pro quo Compromisso Supremum Judicem M: Franciscum Labicki Judicem Castrens Vissogrodiens eligunt, Constituunt, ac solenniter Ordinant, diemq Ejusd Compromissi Tertiam mensis Junij scilicet Feriam Secundam intra Octavas Festi Scrmi Corporis Christi Dni Anno Prsens proxime Incidens in Bonis Dobrski praefigunt et assignant, dantes et Concedentes Eid Mco Superarbitro una cum Gnosis Arbitris ad quacunq Parte per unum Locandis, plenariam facultatem Comportationem Documentor, Scriptor manualium ac Regestri, Rerum Mblium Substantiam fatis praedicti olim Gnosi Valentini Brudzienski steriliter decessi derelictam enucleantium, per Gsam Brudzienska Viduam Seu quem Competierit demandandi, ex quibus documentis Scriptis manualibus, et Regestro quidquid Substantiae mobilis post toties dictum olim Gsum Brudzienski derelicti patuerit, inter Successores Gsos Brudzienskie Eandem dispartiendi, et quid cui et a quo provenerit adjudicandi, de Summis, Inventarijs, rebus Mblibus, in Varia Forma et Specie existens fatis Ejusd olim Gnosi Brudzienski derelictis Investigandi, et inquirendi, extraditionem rerum Mblium, Inventarior, ac Solutionem Summarum pro re Cujus Interest injungendi, Gsam Brudzienska Viduam circa Jura mente Legis Vidujs servientia, ac proprietatem Ejus ad olim Maritum Suum Importata Conservandi, Summam pro Crimili Eid Gnosae Brudzienska adinveniendi, Solutionem Ejusd Summae adinventae declarandi, Inquisitiones si Opus fuerit expediendi, Juramenta exigente necessitate injungendi, dubia quaevis resolvendi, et discutiendi, praetensiones quasvis Inter Partes quomodocunq exortas moderandi, et Sopiendi, Satisfactionem quid cui et a quo provenerit decernendi, Causam Eand respectu praemissorum Omnium totaliter disjudicandi, Partesq in Omnibus et Singulis Praetensionibus nihil intactum et irresolutum relinquendo, Praecisa quavis Appellatione molificandi, et pacificandi

Offer

Offerendo se quid quid per Eund. Mum dupperarbitrum et
Eos Arbitros gestum factum Constitutum ve fuerit pro ra
to grato firmo q ac Valido id q sub Pena Banitionis illo in
Termino dupsenius assignato coram Eod. Mgnico dupperarbitro
et Eis Arbitris dupper Parte contraveniente publicand. de
ceptivos: id q sub Damnis Terribus pro quibus ubiq rep
debunt duis cum possessionis Ex actis Castren. Capitan. Slo
cen. resetum. Regit Turowski. Zoltowski manu propria
Locus Sigilli Castri Ejusd. Ad Requisitionem Partium
ad Bona in actu Contenda Officiose Condescendit, Juris di
ctionem duam Compromissionalem per vocem Mihis dupper
scripti fundavit, Partes q ad Comparend. huc coram Judice
Compromissoriali Mihi Eid. in actu contento acclamare
Mandavit. Ad cujus acclamationem Inosi Albertus, Petrus
Paulus, et Stephanus Brudzienscy Actores citati et Judi
centes personaliter. Inosa Theodora Stupperzewska olim Di
Valentini Brudzienski Burgravij Castren. Slocen. Reti
cta Conjux Vidua citata et alii, personaliter. Inosa
Rosalia Zuskowska Inosi Jacobi Zoltowski Conjux ~~in Causa~~
Inosi Judicens in Aqua Inosi Stephani Dobrski personaliter
Inosi Simon Brzeski et Marianna de Brudzianskie Conju
ges Judicentes per Eum Simonem Brzeski maritum suo
et Consortis sub nomine putr. Inosus Theodor Brudzien
ski Judicens putr. Inosus Stephanus Brudzienski Judicens
putr Inosus Joannes Turzynski Judicens putr Inosus Alber
tus Cyrienski Judicens putr S. Matthias Dobrski Judicens
personaliter. Coram Judicio suo Compromissoriali Compare
runt et secum per Controversias discepterunt Quarum
Partium Controversij coram Judicio suo ~~Examinatis~~ inductis
examinatis. Judicium Regulam Inscriptionis Compromissoria
lis exequendo ante omnia teneri Inosam Theodoram de Stup
czewskie Brudzienska Comportari Documenta scripta manu
dicta, ac Rejectorum Bonorum Mobilium et Inventarii ad Substan
tiam olim Inosi Valentini Brudzienski sterliter descripti
terlie tam ex pectantia, denq quelvis monumenta facti
olim Maritj Juris relicta et apud Eam Existentia id q in
Instanti: Cras et. Et licet quidem Comportavit, Quorum Damen
Inosi Brudzienscy principaliter agentes in Eadem Comportatione non
periissent, Quinimo Sufficientiorem urgent, Inosa vero de Stup
czewskie Brudzienska nulla alia documenta praeter in Judicio duo

Compa

Comportaba circa se habere judicialiter inserta et juramentum explere offert, Proinde judicium Dnis Compromissoriale adnisibile Eadem Dna Brudzieńska super reali Comportationem Documentorum adinvenda injungi Dignetur Quatenus comprobet in Eam juramenti Bodham prout Omnia Documenta dam ad subsistentiam Mobilem et Immobilem fatis olim Dni Valentini Brudzieński mariti sui desolitam, quam alia quelvis munimenta a variis Personis ad diversas Causas pertinentia in judicio suo realiter Comportavit, nulla in prejudicium Partis edavit nec ad ulteriorem Comportationem admitti potest Dig in Instanti et additur Mihi ad pronunciandum juramenti Bodham. Præstitit. Duo attento juramento ab ulteriori Comportatione Judicium Eam Dnam Brudzieńską Liberam pronuntiat. Post subsecutam itaq Comportationem Documentorum ad subsistentiam olim Dni Valentini Brudzieński Burgrabij Castrens Stocens pertinentia ad discussionem Causæ Dnis Liquidationem Rejestri per Dnam Theodoram Brudzińską Relictam viduam de data die Vigesima nona Mensis Octobris Anno prime elabso 1720mo. Conscripti, ad acta Castrens Stocens Ita Dta ante Festa Sanctæ Catharinæ Virginis et Martyris die videlicet 23tia Mensis ejusdem Et Anno proxime preteriti et juramento Corporali comprobati. Et licet quidem Idem Rejestrum per Eam Dnam Brudzieńską respectu Inventariorum Rerum Mobilium ac Lineorum Suppellectilis domesticæ, tum quarum vis Summarum tam apud diversos debitores existens, quam ab ijsdem percepta Conscriptum esse prædicit. Quoniam vero Dni Brudzieńscy olim Dni Valentini Brudzieński steriles fatis decessit fratres germani et successores Eidem Rejestro inspiciantur, in sufficientiam conscriptionis per Manifestationes suas obiciunt, Inventania res Mobles ac Lineorum Suppellectilem Domesticam in Majori numero et quantitate post Fata sui Patris existisse allegunt, et id per suas deductiones et probationes hominum Regionum probaturos se intendunt. Quibus de Judicium Dnis Compromissoriale suspensa Resolutione tam supra dicta et anno expressi Rejestri, quam aliorum Rejestrorum et Documentorum per Dnam Brudzieńską in judicio suo porrectorum ad indagationem et investigationem subditorum Fundi præsenti annexorum, ac aliorum hominum accepit. Seraita itaq series ex dominibus Statutis Investigatione, Quoniam Eidem Statuti subditi Villatores ac alij homines per Judicium Dnis examinati duis recognitionibus Rejestrorum

Continuo

Conscriptum est per Actum Delictum Vidimus Juramento Comprobatum non reprobantes, tantum modo nonulla Juvendania Vestes, res mobiles et Frumenta Patris olim Maritj sui Relicta, jam post Conscriptionem et tanc Rejectam divendidisse, ac in varias necessitates et expensas funerales convertisse recognouerunt, quas etiam Eadem Ena Bnudzienska tam Rejectro probavit, quam et Judicialiter agnouit Proinde Judicium Resolvendo Suspensionem per Decretum Ozens superius factum decernit Quatenus Eadem Enosa Bnudzienska Unum Par Boum laboratilium Vaccas Quinque Juvencum triennalem unum Juvenos biennales duos Juvencam biennalem unam Juvencum annuadem unum ~~Equo Lidi Kapitano~~ Equum et Equam cum hinnulo Lidi Kapitanowa et tum alterum Equum pidigniada. Oves matrices Quadraginta unam cum agnellis Anni presentis Viginti ~~Quatuor~~ Vervices Viginti unum Sues in numero Decem Enozis Bnudzinskito olim Enozi Valentini Bnudzienski Patribus et Successoribus in Instanti in presentia Judicij sui restituat et extradat idq sub Pena Banitionis ~~in Jus~~ super Eadem Enosa Bnudzienska in casu Contraventionis exnunc pudicanda. Et Quoniam Satisfaciendo Decreto Judicij dicti Juventania superius specificata Enosa de Stupizewskie Bnudzinskia Eisq Successoribus in Instanti extradit id circo libera pnunciat Quo spectat Res mobiles et cunctarum Suppellectilem Domesticam Quoniam dum ex Regestro per Enosam Bnudzienska Relicta Vidiam Conscripto et Comprobato quam deinceps Regestris et Partium Judiciali Agnitione deducitur Eandem Enosam Bnudzienska Vestium Par Ezo Laudo Bnudzienski Actori pro quota Quatuor Aurorum hungaricalis vendidisse et pallium Suppis sub ductum alias Delig sine pecunijs Eidem extradidisse Vestem superiorem Colonis rzmany nowey Enozo Dobrski pro quota Duorum Aurorum hungaricalis Pileum Ezo Puszycki pro novem Florenis Cingulum Ezo Turoffski pro Quota Duorum Aurorum hungaricalis et Florenorum Novem Caligas deterioratas Ezo Stephano Bnudzienski Actori pro Florenis Quatuor vendidisse, Pelles autem Agninas Colioris cani Eidem Enozo Stephano Bnudzienski in Debito Florenorum duodecim Polonicalium ab olim Demortuo Patre ipsi proveniente et pro quota Octo Florenorum Ena Bnudzienska Solutorum tum Pallium Pannicum ab Eisq ~~Agnellis~~ agnellis Enozo Petro Bnudzienski Actori sine Pecunijs Epistruno sine Clavis cum Secto alias garnitura et Ozi supradicto Ezo Stephano Bnudzinski itidem sine pecunijs et Bombardudam extradidisse Item Petrum Bnudzienski Bombardas duas Longiores et Brevis ab Eadem Relictis

Vidua

Vidua accepisse, Nec non probatur Eandem Gsam Brudzienska Summam
Decem aureor hungaricalium Ab Honesto Mathia Cędrowski Ovillato-
re in Exolutionem tenutae restantis biennalis Mco Swierczynski
a memorato olim Gnoso Brudzienski provenientis. a Gnoso Goszczyn-
ski Florenos Quadraginta, a Gso Antonio Brudzinski Florenos Vigin-
ti Quatuor, a Gso Stephano Brudzinski de Brudzino Florenos Tri-
ginta Octo, ab Infideli Sciek Arendatore Florenos Septuaginta
ab Infideli Judaeo Sartore Florenos Quinque ab olim Kornacki Flo-
renos Octodecem, a Gnoso Dłuzniewski pro Bove per olim demortuum
maritum modo licitato concredito Florenos Quinquaginta. Eidem
olim Marito a praedictis debitoribus provenientes recepisse. Pro
Vervecibus ~~Viginti Quatu~~ Quinquaginta Quatuor et Ovibus Vi-
ginti Novem Summam Quingentorum Quinquaginta Octo
pro Porcis Sex, Octuaginta unius pro Vacca cum vitulo Qua-
draginta Florenor Polonicalium post olim maritum suum re-
lictis disvenditis percepisse. Has Omnes Quotas et Summas Judi-
~~cium Praesens ad Summam~~ per Gsam Brudzienska ex Concernentia
olim Mariti sui perceptas Judicium Praesens ad Summam Mille
Centum ~~Quadraginta~~ Quinquaginta Duorum Florenor Polonicalium Liqui-
davit et reduxit praeter Summam Decem aureorum hungari-
calium ab Ovillatore Cędrowski receptam et in Exolutionem
Oneris olim Mariti sui Mco Swierczynski debiti Conversam.
Expedita Liquidatione perceptar Judicium Praesens Compro-
missoriale ad Liquidationem Summar in Varias necessi-
tates olim pie defuncti Mariti sui ac in exolutionem One-
rum Maritalium Varijs Creditoribus per Gsam Brudzienska
exolutar se accinxit Et quidem Summam Nonaginta Trium
Florenor Polonc in ~~Pieffragatu~~ Animae ac Tunus post olim maritum
suum Summam vero Septuaginta Florenc Polonc in Ami-
ctum Lugubrem sui. Nobili Sułkowska Viginti Trium Flo-
renor grossorum Quindecem Nbli Cywienska pro deservitu
mercede Florenc Quindecim S. Brochocki pro Conservatione
hiemali Pecconis Florenos Octo. Adm Rdo Mioskiewicz Prom-
tori Sacratissimi Rosarij in Ecclesia Gralevienc pro Zeno et
Avena Florenc Viginti Sex. Infideli Judaeo Jacobo de Oppido
Drobin Florenc Quinque, Labsae Agneti Florenos Tres, Hone-
sto Tritori de Brzescie Florenos duos. Mco Rosciszewski Florenc
Sex Organario Gralevienc pro Decima retenta Florenos Tres, in Se-
pulturam olim Gnosae Antoninae Brudzinska olim Gnosi Brudzi-
nski cum Moderna Gsa de Strupczewskie Brudzienska procreatae
Filiae Infantis, Florenos Triginta ~~Sex~~ tumq pro Aromatis in Tunc
pro Cutibus ex Ovibus ~~Florenos~~ Triginta Duorum, pro Pellibus ex
Ovibus Luppis Octodecem.

ra

Anno

Dnica olim pie defuncti manite Florenos Viginti. Enozo Dąbroski Florenos Duadraginda tres groshos Duindecem. In fe de li Judeo Kaciąski de oppido Drobin Florenos Viginda Septem. Conventui Pfrem Ordinis Predicator Florenos Sexaginta Duinque ~~datos~~ alg Adus Ado Karnowski Promotori Semi Rosarij in Ecclesia Gnesnen Florenj Tredecem Emo tribus Correctis Gordei Florenos Viginti Unum pro Corecto Pitici Florenos Tredecem in Suffragium Anime & totiēs dicti olim Enozi Brudzinski moderne Abate manite expositas et erogatas. Duas Omnes dictas summas et Duotas per Esum Brudzienska Relictam Viduam dam diversis Creditoribus quam in Funeralia ac suffragium Anime deputtenas q olim Enozor Valentini ~~Brudzinski~~ Parentis et Antonine Filie Brudzinskich per totiēs dictam Esam de Strupczewskie Brudzinska Relictam Viduam alte dantibus reversalibus dictionibus ac dejectionis erogatas et expositas hocce Judicium in Unam Summam Duingentorum Viginda Duinque Florenor et grossorum Octodecem Solonicalium colimavit et computavit Eandem q Summam per Esam Brudzinska erogatam Mille Centum Duinquaginda Duorum Florenor Solonicalium ex dupcrius annotatis perceptis Liquidata hoc Judicium Compromissoriale dictam cundam et excludendam arbitratur. Duo ex dicta supra anno data Summa Duingentorum Viginda Duinque Florenj grossor Octodecem Solonicalium Lucconibus Enozis Brudzinskim Residentem Summa Sexcentor ~~Octo~~ Florenor grossor Duodecem Solonicalium ex Esa de Strupczewskie Brudzinska dolvendam provenire arbitratur. Duo interea Pecunia Vanj demini per Esos Brudzinskie a relicta olim Enozi Valentini Brudzinski Consorte Vidua ad restituendum pretensa, Duoniam ex dejecto Juramento per eidem dam Comprobato Liquet, Diligentis dicmalis Corectos Viginti Duinque mensur Drobinen, Gordei made facte Corectos Duodecem mensur Varsavien, post Data expedicti olim Enozi Brudzinski extant, Eandem Diligentem pro Commodo Fundi Corectos Octo et Tres Partes Corecti juxta ratum Contractus Tenutarij inter Manus Suas regynski Sortis in Dobrski hereditem et olim Esum Brudzinski Loporem Conscripti exigui debentur Corectos autem ~~Duingentos Octo decem~~ Duodecim in Suffragium Anime olim Enozi Brudzinski Conventui Florentj Ordinis Predicator per Esam Brudzinska Viduam datos esse Liquet, Corectos autem Decem et quatuor Partem Corecti in Conservationem olim Esa Antonine Brudzinska Filie minorennis post Data sui Parentis elabso uno Anno et aliquot Septimanarum demorandum Judicium moderatur. Reliquis vero Diligentis Corectos Octo per Esam Brudzinska Viduam dicendi et Duo Sexti Dobrski Florenos Viginda Duex

Ter

disvenditor. pro commodo Succesorum Judicium presens applicat humanq; Actuajnda Florenorum Polonicalium pro Eaq diligine considerando precium pretij Ami ad Summam Sexcentorum octo Florenor. groshorum Duodecim Polonicalium annectit hondecim ma desfactum alias q Segetis Vanja deminis Vernales Duoriam ex Rejestro porrecto Juramento Comprobato et recognitione dubitorum in Conservationem Familiæ et Conseminationem Camporum expensas q Funebrales expositas fuisse deducitur Proin de Judicium Compromissoriale restitutionem Eamq Enosos Bnudzienskie a de relicta olim Patris sui Consorte non posse pretendere Arbitratur, Quo vero attinet res mobiles ~~ad Judicium Dyp~~ apud Eandem Bnudzinska relictam Viduam residentes, ac ~~ad Judicium Dyp~~ pellectilem domesticam. Judicium Presens Eandq res quaq Mobilia Rejestro decisivo specificata per Judicium Summum subsero per Eandem de Bnyszewodie Bnudzienska Comportandas et Succesoribus extradendas in Jus dante Injungit, sub Eaq Pœna Banitionis in Casu Contraventionis in Jus dantis publicanda. Porro quo pertinet restitutionem Documentor. ad Subsidiandum olim Enosi Bnudzinskie spectantium Scriptorum manualium Varias Summas a Debitoribus enunciantium ac alia quævis monimenta ad promovendas et tuendas Causas olim Exo Bnudzinskq per diversas Personas data et Conscripta nunc per Eandem Bnudzinska relictam Viduam in Judicio suo Comportata finaq Succesoribus Suis Bnudzinskim sub simili Pœna Banitionis Rigore extradita. Et Quoniam in Satisfactionem Sententiæ Judicij sui Scriptum manuale alias membranam nuncupatum de die Vigesima Prima Augusti 1766 Va Anno per Eandem Joannem Burzyski super Summam Quinque Aureor. hungaricalium data. Attentum Scriptum manuale de data die Duodecima Februarij 1769no Anno per Eandem Jacobum Ezkowski super Summam Sudingentorum octo Nonaginta Polonicalis memorato olim Enoso Bnudzienski Scriptum, Tertium item q Scriptum manuale de die Tertia Martij Eodq Anno per Eandem Valentinum Lisdowski super Summam Trecentum Aureorum hungaricalium Quadringentum Scriptum manuale die Vigesima Tertia Junij Eodq Anno in Matachowo datuatum per Magnificum Casimirum Lokotnicki Tribunicium Plocens. super Summam Centum undecim Aureor. hungaricalium totius dicto olim Enoso Bnudzienski Scriptos ad Acta Castrens. Plocens. Badexta ante Fm. Sti Adriani Virg. et Martyris Anno proxime elapso

Ima

Sorrectus tum et alia Documenta ac munimenta quevis dam ad Subsdantiam olim Imoi Valentini Brudzinski deese Regusantia quam a Vanjs personis ad promovendas et defendendas Causas Eidq concredita Modo Lesco - Brudzinski uni ex Patribus Successori in manus restituit et extradidit respectu cujus extradi tionis tum Brudzinska judicium Liberam pronunciat tum quoq Quoniam et Res Eadem Mobiles huc in Eisq Bonis circa existens Eadq Brudzinska ad mentem Rejestri extradit proinde et hoc in puncto Liberam pronunciat. Videm Autem Inferiorem Indutia Dia Mappam Mensalem Lineam Terram in Rejestro descriptam in Bonis Stachukowo existens in diabus Septinis ab alta Decima pecus extraden obstringi Huc ad Adoratum Sua de Stupczewskie Brudzienska Consortis Relicte Vidua Contra Imos Brudzinskie Successores promotum Judicium Controversijs Partium coram de Indutis exauditis et quidem Dna Brudzinska Relicta Vidua Actrice Summam pro Crimidimente Legis sibi competentem a Imosis Brudzinskie Successoribus exponente Existentiam Subsdantiae suae in Bonis Stobukowo mo lendy Lanasie Lyszese in Terra Dobrinen tumq participatio nem Soventuum ejusdem Bonis per olim Imosum Brudzin ski Maritum suum Documentis et Contractibus probante nullam tamen Reformationem aut Recompensam de Sub sdantia Mandati sibi facdam inferente, tumq Inventaria Res Mobes in expeditionem muliebrem a Imosa de Sudkowski primi olim Imosi Ludovici Stupczewski adpresens vidi Imosi Jacobi Gdkowski Consorte sui Matre charissima ad totius dictum olim Maritum impulsa et Importaba, ex iisq In ventanjs et rebus Mobilibus non nulla per olim Mantu dividida non nulla deteriorata et vix aliqua ad presens existentia allegante. Imosis vero Brudzinskie Relatis Omnia pretensionis nullis justis et juridicis rationibus Impugnan tibus. Sorinde Judicium Quens Compromissoriale in dictam Legi et justitia in Recompensam non facta Reformationis dum tumq participationis Soventuum Uxoralium per olim Dnu Brudzinski Maritum attenta q existentia Subsdantiae in pre dictis Villis Stobukowo, Consideratoq decessu in expeditione muliebri Summam sexcentorum Florenq Polonq pro Crimine Imosi de Stupczewskie Brudzinska Vidua a Imosis Brudzin skie Successoribus competere debere arbitratur. Nihilominus Quoniam Soventus post Fata pie defuncti olim Imosi Brudzin ski Maniti ex Subsdantia universali et summis Debitibus ea Imosa Brudzinska Vidua tumq in dictentionem olim Imosi Antonini Brudzienski Relicti Domortua pro uno Integro Anno tumquoq et Arabrina cum uno Pari Boum Imosi Brudzinskich ad Dimi dium Diei Septimanarum in Tundo Terrae Dobrinensi propter agricultura existit Judicium Sententiat post Decursum vero Duar Septimanarum Dies Brudzienski ad recipiend pecuniam citantur.

Mente Legis provenit jam vero Inoži Brudzinscy Provisionem aduma Centum Undecim Aureorum hungaricalium olim Patris sui propria per Mum Carolum Sokolnicki solutam percepisse agnoscunt. Provinde Judicium Bonificando hanc Provisionem Annuam Summam Nonaginta duas Florenor Polonicalium Inoze Brudzienska Vidue a dictis Inozis Brudzienskis Successoribus adjudicat. Duas quidem Summas Centenorum Florenorum Polonicalium pro Crimide per Judicium adinventam, quam Nonaginta duas Florenor Provisionalem, reddenti limiti Summa superius exarata per decretum presens ab Eadem Inoze Brudzienska successoribus adjudicanda Eidem Inoze Brudzienska Judicium bonificat. Inventaria autem per Eandem Inozam Brudzienska Viduam ex Bonis quis Klobukowo ad Possessionem olim mariti sui impulsa tum in locum divenditionum per olim Mariti Juvenem Filium Ejus limites Juvenis ex Inventarijs Ejusdem Inozi Brudzienski propter Eandem Derelictam Viduam agnoscuntur, et preter superius demandata ad exhibendum Inozis Brudzienskim Inventaria circa Eandem Inozam Brudzienska religui presentis dicuntur. Ad extremum duriam dum ex Investigatione quam agnitione Partium Judicio suo constat nullum alium curruum Dum Brudzinski Vivente connubio cum Consorte sua habuisse tantum modo curruum cultibus circumductum absq rotis et axibus de Bonis Klobukowo a Matre Consortis sue accepisse Rotas ebures Ferro Obductas propriis sumptu preparasse Ejus laboratibus cum Consorte sua exercisse, Exinde Judicium presens Eundem curruum cum Equabus Binis et una Lidi Iniada vota, et altera pidi diva cum hinnulo Eidem Inozae Brudzinska relicta Vidue Judicium Applicat. Summam autem Quadringentorum Octo Zymsko rum Polonicalium apud Inozam Gostkowski de Bonis Klobukowo tum et alias Summas apud alios Debitores existentes sua Juris via Jidem Inozi Brudzienscy sibi repetendi. Reliquas vero pretensionis dum Eorundem Gost Brudzinskich Successorum quam Eidem de Bnyszewskie Brudzienska Vidua pretensionibus ad se ab invicem habitis Judicium Bonificat Et Eidem Partibus in Eidem pretensionibus Judicit Silentium. Resolutis actoratibus Partium principaliter agentium Judicium ad Resolutionem Judicionum accepit Quo specdat Judicionem Inozi Mathiae Dobrski Judicium Controversijs Partium Examinatis Quoniam Jdem Mathias Dobrski. Mortes Comites Quatuor et Quatuor olim Nobilis Valentino Brudzienski Jadipse et accommodasse allegat, Eandem Frameam et Lordeum non recepisse tantum modo Arbores Tridas

Quinque

Quinque ab Eod accepisse infert Enõsi autem Brudzienscy Lucõrus
Licet premissa fatrienti agnoscunt tamen per olim Patrem suum
Compensata esse obticiunt Proinde hoc Judicium injungit
Quatenus Enõsus Dobrski Comprobet in Eam Juramenti Rõtha
prout Eid Duo da Viginta Quatuor Florenor Polonicalium
exclusa Duoda Decem Florenorum Polonicalium pro Arbonibus
Dictis Luconibus provenienti id in Instanti et additur Mõlis
ad pronunciandum Juramenti Rõtham. Et quoniam Juramen-
tum explere renuit quinimo a Detensione sua supersedit Proin
de Judicium Eos Luconis Liberos hac in puncto pronunciat
Duo Interest Oves Honesto Joanni Sobol Ovillatori hac in pre
tensione ad olim Enũm Brudzinski habita per Enũm Dobrski
detentas Judicium Quoniam Eael pretensio molificata est
exinde injungit Quatenus Enũs Dobrski Oves Matrices novem
decem cum Agnellis quante existant Verveces Quinque Verve-
los Sexdecem Eid Ovillatori in Fidus extradat Lanam vero
Ex Eis Ovibus pro hieme Eid Sõ Dobrski agnoscitur. Duo ve-
ro attinet Judicionem Enõsi Simonis Brzeski Intuitu Summa
Centum Octuaginta Octo Florenor grapor Duodecem Polonical
pro Varijs necessitatibus olim Enõso Valentino Brudzienski loce-
ro suo exposita et accommodata Cumq pro Arbonibus Dictis
Decem Longurijs Lex et Finis ad Judicium valentibus Mibus
Eisd olim Loco suo accommodatis sibi Taxatis pretensam. Duo
niam Enõsi Brudzienscy Successoris Summam Centum Quadragin-
ta Florenorum grapponum Viginti Lex Polonicalium in Bonifica
tionem Ejusd pretensa Summa per Enõsum Brzeski ab olim
Enõso Valentino Brudzienski Varijs temporibus recepta Rejec-
tis per Eund olim Enosum Brudzienski manu Sua Scriptis pro
bata pro Arbonibus audita per Enosum Brzeski accommodatis
sibi q in Rejectro per se producto Taxatis Taxata Eandem per Jud-
icium moderandam exposcunt Qua ex Judicium attenta pro
bationes Exclusis per olim Enũm Valentinum Brudzinski su
practa Summa moderata q concernentia pro Arbonibus et Tarba
do per Eund Enum Brzeski Totes dicto olim Loco suo Datis Non
nisi Duodam novem Florenorum Polonicalium a Enõsis Bru-
dzinskii Arbonibus Eid Enõso Brzeski juste proveniri judicat
Decernendo Quatenus Eid Sõ Brudzienscy actores Duodam Eun
dem Novem Florenor Polonicalium in una Septimana ab Ista
Grentis Decreti Duo Brzeski exolvant Duo vero ad Distinctam
Categoriam Taxa Ejusd Enõsi Brzeski quam Enosa Mariana de
Brudzienska Ejusd Enõsi Brzeski Consortis olim vero Expesta

Enosiba-

Enosi Valentini Bnudzinski Leonis germani Intuitu Successionis post Eundem olim Enosium Valentinium Bnudzienski sibi debita pretensa actio Intuitu Ejus Successionis Eisdem Enosis Bnesium Conjugibus secundum Juris Viam prosecuto dicitur Duo autem tangit Jurisdictionem Enosi Theodori Bnudzinski Intuitu Quotae Duatuor aureor hungaricalor et Decem florenorum Polonicalium pro Litigine vernali ante annum unum olim Enosio Valentino Bnudzienski concredita, Correto uno et quarta parte Coreti pretensar et per Enosios Bnudzienskie succumbendum. Ita tuit Judicium Duatenus Enosi Bnudzienscy Decesporeo easdem Quotas Duatuor aureor hungaricalium et Decem Florenor Polonicalium Eidem Enosio Theodoro Bnudzienski in et pro Crastino Festi Nativitatis Sancti Joannis Bptae in Anno Presenti Verturo coram Officio et actis Castrens Plocensibus sub Pena Banitionis in Casu Contraventionis circa mansionem faciendam publicanda Solvandi Duo denique reperta Jurisdictionem Enosi Alberti Cywienski Intuitu restantis Summae pro Oribus olim Enosio Valentino Bnudzinski modo Licitato Satis in quantitate Quotae Quinquaginta Duor Florenor Polonicalium pretensa et dimiditer per Successores Ejus dem olim Enosi Valentini Bnudzinski agnita injungit Judicium Duatenus sibi Enosi Bnudzienscy Successores Quotam eandem Quinquaginta Duor Florenorum Polonicalium. Eidem Enosio Alberto Cywienski coram Eisdem Actis pro tempore et Lubrigore Duo supra solvant et realiter enumerent. Enosius Vero Burzycki Intuitu Jurisdictionis dudagat sibi secundum Juris Viam.

Franciscus Zabicki Judex Curiae Districtus Plocens et utrius Partis Jurati Scripti Superarbitri mpp.

Joannes Lumowski Camerarius Terris Plocens et Parte Actorum olim Dni Valentini Bnudzinski Locatus Arbiter mpp.

Adamus Mitodrowski Camerarius Terris Plocens et expte Dni Bnudzinska Relicte Vidue Locatus Arbiter mpp.

Officium praesens Castrense Civitatis Plocens ad Oblationem Dni Pauli Bnudzinski Decretum Compromissionale Instrumentum Inscriptum in Bonis Inferius nominatis officiose per Dnum Superarbitrum et Dnos Arbitros Utriusque Partis Jurisdictionem gladii manuque Dni Superarbitri et Arbitrorum Subscriptorum Regnique Actitiae Sigillo Dependens Susceptum in Forma Juris Authentica originaliter Sigillatum et actis Officii Inscriptum.

Actum Plocz Feria Sexta ante Festum Natalis Sancti Joannis Baptistae Proximum Scilicet Diei Vigesimae Quartae mensis Junij Anno 1770.

2

Actum in Burmi villa Karwnicki Rzpondy Re
sidentiaj Emundum Benorum pspectivi Dum Andr
Michaelis Rysienski Mansionarij Ecclesiæ Sobnien
sis Citati Jurisdicti Subjectorum Anno Quarto in Cra
stino Festi Divæ Annæ Genitricis Glorissimæ Virginis
Mariæ Anno Domini Millesimo, Septingentesimo
Sexagesimo, Octavo.

Coram Me Bartholomeo Gracki Burgrabio Castren Jurato in Presentia Eius
dem Franciszki Szałsk. dapifera et Stephani Alberti Skarzynski Nec non
Mei Regalis Fratris Matthiæ de Lipczak de Gruino Gorne Actui Judi
cialis et Eius Audaman Scrib.

Officium Judicij Civilis Castri Burgrabialis Executorialis ad Relationem Eius Burgrabiæ Ca
stri Scribi Jmittendo Literas Suas deprecatorias Executionales Sanctæ Karw
dorj additionis Mgnifici Ludovici Malskj Judicis Castren Scribæ terræ Gnes
Faciendo Muneri Officij sui Burgrabialis ad Requisitionem Generosi Alexan
dri et Alberti olim Gn. Alexandri cum olim Gna Rozalia Rzienska progenitor
Suorum et Nicolai Burgrabij Castren Scribæ Kowalewskich Actorum Jurisdi
centium Negotiorum Directi Literis patentibus Pleni Mandati cum ejus Publicatione De
Actu ejus in Castro Scribæ Feria Quinta in Vigilia Festi Nativitatis Sancti
Joannis Baptistæ proxime preteriti Anno Dni ex Regione Durchi Gnesn
Terrestri Scribæ in Eius Directo assistit in Anno injuncto Solutorio sub Sum
mæ ex vi Contraventionis Satisfactionis Super Quam Rndo Michaele Ry
dzienski Supramemorato Generosi Karwicki Respondy cum Attinentijs Po
sitor Mansionarius Ecclesiæ Sobnien Citatus Jurisdicti Citive in Causa respe
ctu Summæ Mille Quingentorum Florenorum Polonicalium Originalis Citra cum
prorsine Centum itidem Florenorum Polonicalium ac Lustri pleni ac Denegationis
dilationis Assertum per quemq; Scribam ad Allegatum Tantum Decreti Judi
cialis Terrestris Scribæ in Radzig ultimo prolati Sibi Actoribus Jurisdictionibus ad
judicial non Solutionis aspti Examinatum Scribæ Kowalewskich Obtendi et
publicari Officiose cum Supramemorato Michaele Mei in Actu expedi
ri Bona Causæ Supramemorati Karwicki Respondy Considerandis Sibi
Considendo Jurisdictione Suæ Jurisdictione pacem et Securitatem publicando Actu
bus Officiosis Debitam Prætendere ac parte citata ad Comparendum in
Supradicto Mei Actuario Injunxit quo in Termino Executionis Actu
mationis Coram Comparens Eius Nicolaus Kowalski Burgrabius Castren
Eius ac Generosorum Alexandri et Alberti Kowalewskich ad Jurisdicentium
Nomine respondendo Dum pleni Mandati de Actu ejus Supremum Contra
dicendo Cujus petijt pars actorea ab Officio Eius Burgrabialis Scribæ

Scribæ

Stron fortem finalem ac indelazam Executionem de Bona mobilia pay
Cały properuo nabitur Summe prefate tam Originali quam et mixto nal
ac Lucro pleno Nec non in processu et possessionem tradi et demitti ape
clavit Cujus affectationi et postulationi Offm Dni Burgrabii de Executo
nale Card Bus annuendo ita Lucro solvendo Ego partibus dejecta
ti ac Juratus Studendo indelict ita in re judicata nempe pert Cinna
Decreta Injuncta Solutionis Summe Mille Quingentorum Orionna
ac Centum Florenor Polonicalis finissimalis ad manus Juramentum
obligatorie super mudietatem Bonorum Bonorum Carnozut Respecty
ium attinentijs in Personam quondam Dno Mathie Dziewski actu
rissimentum Matris Parenti reuzpitis Decreto Judicij Terrestris Cra
cov in Causa prolato penultimo Junia cum proscriptione per medium C
putanda adjudicad ad Tradicionem prefatorum Bonorum Offm Dem
procepit Quij Inventarium Edificiorum Curialium Contingit Cujus Co
scriptionis Tenor ejus modi Talis. Budynek Stary Dworski z Izby Sien
na przytymarz Budynku y Sienią tuyąz Budynku tuyąz Budynku
Izby Cała y Sienią Cała w Izbie tuyąz Budynku bokk podwiny Zato
many ktory Stupem podparty zzuyąz Izby Komorka y Drzwi z Izby Drugiey pr
frontowana Pułap Starzii Stany nadmochniały Okna wtuyąz Izbie zło
żadzia w Drzewo Oprawne dwa wkładnych Szyb Czterech niemasz Tale
Zpodney okno iedno w Drzewo Talże Oprawne wkładnym Szyb Cze
sienie niemasz wtuyąz Izbie Szafa Stara przy Stoły Stołek Smetniała wtuy
ze Izbie Piec Stoły Kasse Stepe naput rozpadły utuyąz Izby Drzi na La
gunach Tawa podokrem iedna weiste Piecz Drzi wszystkie Stoły Stare pr
zte Sien Stara a Sieni Drzwi Drzi iedne na Zawiasach a Drugie nalew
nach naty Sieni pułap 22 Dylow te zas Dyle wszystkie Stare y Pozyte Tar
na Sieni iako y na Izbie Stare Dostoy y Lumin nadach wszystkim Stan
utuyąz Lumina Lepiuka Komor Zas y Stanią niedaleko Tuyąz Komory Dost
y Chlewek Dla Komornayi Inymi Offm pdm Dnem Dno Rytinski Pl
ziemano Sobrem Citato reservat, Studnia o Drzwi Klepiskiem iednym Cy
tem na wschod a Drugiem na Zachod Stara we wszelkim Obwiązku tuyąz
Studzy dwa Swmutki Klepiskiem iednym wtuyąz Studzie Wiad na
nym Drzewnia Zatomany y Sochami podparty a Klepiska wszystki Drzwi
iedne zpołudnia a Drugie zpołnocka zpołnocka zkuna Zelazna y Obrot
mi obrze wszystkie Stare tak Studzia podwira przesta w Swmutkach Ma
tacy reparacyi potrzebuiąca wpodworzu Chlew wszystko Czterech
Przestaw zdaleka wszystkim Długiem wtuyąz Chliwa wtytach pozadnych Drzwiach

Inwentarz

w Stępy y Dyłow zpożyciem nieżtym Quo Commisso dispicuum Supremum adruisionem Camporum et pratorum Coram dum Commissario nunc tum nye malium quam vernaliun Offm Dni Pawgrabskie sze Contulit Stary visu et reisu ac Lustratis Campis ex ostentatione Subditorum in Jich Dni Karwoicki Cohabitantium diligenter perspexit w Pierwszym Polu Pszymnym z Polowska bendącym Dolwark poczyna sie od Rawny ciągnie sie do granicz Zabrzezyńskiey Zytem Siany z tąyoz Dolwarku Zagonow Kondzie ząt Dwa Zyta Zagony Zas po Czesi Styb w sobie maiące temyż Zagonami pomiernemi Pszenicy Staie Zparte autorat exdividitur Wedle Pustowskich Chłopskich w Polu ugorowym wedle tąyoz Pola Pszymnego Dolwark poczyna sie od Rawny y Zarosły ciągnie sie do granicz Zabrzezyńskiey Dworu Dolwarku Jarych Orzydziesci Cztery wedle Pustowskich Smerczych temyż Jaremi pomiernemi Pszenicy Staie ugor in parte uprawny a in parte nie przerany ani wtorzony to Xx nunc perspectus applicatur Pszy Zasnatym wydziale Jarych Dziesięc Action Dno Rysiewski Liberam assignan Offm Dni Assignat w Jarzymym Polu z Południa bendącym przy wsi Karwoicka Rispondy ciągnące sie do granicz Sukowolskiey Dolwark poczyna sie od Dwoy wedle tąyoz ani ciągnący sie do Zarosli Staiemi tąyoz Dolwarku Zagonow pomiernych Osmnaście z Pszenicznemi y Grochowemi Offm Dni ex divisit Item w tym ze Polu Przeciwko Sukowolskim Smerczyńskim Dolwark poczyna sie od tąyoz Dwoy wyżey wyrażony ciągnący sie do granicz Sukowolskiey tąyoz Dolwarku Jarych pomiernych Dwadzieścia Osma natych ze Staie temyż Tatarki Staie temyż za Tatarką Osma Staie temyż natym ze Dolwarku y temyż Jaremi Jarki Staie ten Grunt na mienony y z Pszenicznemi od wschodu Stanica Offm Dni Exhibitur Item w tym ze Polu Dolwark poczyna sie od Pszenica Dobrzymskiego a ciągnie sie do granicz Sukowolskiey tąyoz Dolwarku Jarych pomiernych Dwanaście temyż Osma Staie Tatarki temyż Zay trzie Dni wszelka przeciwko Sadowi poczyna sie od Dwoy ciągnie sie do Pszenica Dobrzymskiego tąyoz ze wszelki potrzeb do Zagonow Czesi pomiernych wedle Dwoy temyż Zagonami od Sadu Pszenicz Staie Osma Staie temyż Jarki Staie temyż Jaremi w tym ze Polu Dolwark poczyna sie od Pszenica Dobrzymskiego ciągnie sie do granicz Sukowolskiey ma sący w sobie Jarych Dziesięc Pszenicznych tąyoz Dolwarku wydziela sie Jarych Dziesięć wedle Dwoy Sukowolskiey ex originte sobie temyż Jaremi od Dwoy Grochu Staie Jęczmienia Zay trzie temyż Dalay Osma Staie iedno Item w tym ze Polu Dolwark poczyna sie od Pszenica Dobrzymskiego ciągnie sie do granicz Sukowolskiey maiący wsobie Jarych Cztirdzieści tąyoz Dolwarku od Dzieda Jarych Dwadzieścia wedle granicz Karwoicka Sukowolskiey temyż Osma Jaremi Schodzące ybrzące oszem Siany Item w tym ze Polu Dolwark poczyna sie od Rawny Seu loco dicto Klesz ciągnie sie do Pszenica Dobrzymskiego tąyoz Dolwarku podaie sie Jarych Orzydziesci pomiernych temyż Zyta Sta Zyta Zas Czterdzieści Stay

Staie

Stasi od Lawny do Dwyr Tenyr Ousa Stay Zwie od Dwyr do Jesienia D
Otyńskiego Stży Granicy dobr Larwzecka Dubrowneyr Stem Zakr potem wkr
wnie Grodzy od Dwyr alias Jesienia Stężkiego od Dzieła Cz w Sid Dubkw
Ogrod nad Lawną Płotem Chrustanym wca ucum Ogrd Tenyr wtym Ogr
dzi Zapusty Sallb Lech Dwie Laternalu Zburahamy y Marchmy Lech t
tego wzytkiego namienionego wartyra liberum usum ac officiosum Ad
rum parte actor Offri Jeni Conuert Residuitatem Lar Olerum Adm
Rndo Ryszewski reliquit ac in futurum tenore Ogrd integraliter nrro pa
sepor et alijs applicat w Dwyrnie Ogrodzie wedle Stan y Podworw Lech
Cztery Komorami y Warzywni in parte wznem Zakcuny Komorzy y warzyw
ciel Adm Rndo Ryszewski reservat sibi nad Front ad prospectum Jurisdi
antium et alias Balkye pusinen w Sadzi Olszyna y Jesie Drzew rożn
de yleby nabtwym Ouve bye miat ten permedium parte ad Carrere pa
nuem w Lasach y Zarolach dotyd y Opat liberam Jurisdictionem et acq
siationem Dicium Offri parte ad Jurandi Stay Lesk agros Sepracum
tatis in omnibus tribus Campis et Locis sib per turcos Offri Jeni adiudica
Czynsi Instabilem semper Capitibus ob errorem et mutationem partium Ob
gnavit et adiudicavit quibus Conuin mediantibus Eund villae Larwzecka Ob
spondy Campi et agri consueminatibus vary generis in Jul agrum ad
et ripariibus Inventarij subditos Comm Benedictum Offri turcos Jeni Jur
gratiale Convocare demandavit Stay Ex mandato Offry Jeni Comp ma
tis Stor Officio Ex cuius sali ad Siantes Drawnity Marcin Maiay
ne y Dzieci iedne Dornle Dwyie in mindeminitate Lataicze wbi Sam Cz
Dwa Dni wkazdy Tydzień a Sallb wotami Swemi Dzień wtydzień ied
ma Chatupe Stara niezgorsza Dach na niey takze niestynszy Stodatkowy
Chlewek Dwyr Drawnity Sobestyan ma Zonę y Dzieci Lakowe Lakow
żen w wyżey wyrażony Trzeci Drawnity Tomasz ma Zonę obzie małżentra
zbyt Starzy maią Corek Dwie Maryanne Za Lat na wei nowe Dwyr Zak
rzyne Za Lat wnuk napastwze Zarne Lnich Dworow nieboż tylko Latczy
na Corkę napastwze wtym Dworze Drawnity Wrytek niemowa y Gł
chy Podwary Frontu maią y Zonę Sam tylko we Dworze Stuży Zarbrzy
Zarobize y przypuszek ze Dworu bierze a Zona na mi Komorą mieszka ma
ią iedney Chłopca małego Czas wyżey wyrażeni Chłopi Za przychow
y Zaden Lnich Inwentarza ani wotow ni cim Latczy nimaią tylko Lewe
Lud Lewkowski od Dworu Zaciane Za złych Lewkowskow y Szendynow
wkthych mieszkaią wyżey wyrażone Posturamentum Dworowi czynią Jeszcze
Lesk Subditos Supra expres ni Simul cum agris Colluet mannis per Lesk Ad
nus Subditis respect Offri Jeni Jur Ord et alijs Jurisdictionibus Lesk Ad
obedientiam Subditorum per ipsos Latcz Sibi minist Cujmarzemitas Com
pecum agros Memoratae villae adiacens cum Omnibus suis Juribus Jurisdic
et Immunit

proventibus ad Eosd. pertinentijs in realem et actualem parte actu Juravicente
addidit et adiuvit firmam possessionem parte eius actu tam in Summa Origina-
li et provisionali ac etiam Lectis penis in Eod. Decreto penultimo expressis ac Livro
Jenae Bavarus assignavit Ministerialemq. Supraversum actu praesentem apparitorem
Intromittendum novum possessorem et alios Juravicentes Officium praesens addidit
qui Mihi taliter ad praemissa exequenda additus satisfaciendo Deputationi suae
Officio praesentem Burgrabiali habitae voce sua sonorosa praesentem Nobilibus actu pre-
sentibus Eandem Partem actu Juravicentem Introduxit Introducitq. praesentem Decreti
praesentem Traditionis cujore.

Bartholomaeus Gosicki Burgrabius Castrensis Plocensis

Officium praesens Castrensis Capitis Plocensis ad Oblationem
Eiusdem Joannis Starczewski Traditionem Bonorum infranominatorum
infrascriptam pro parte Generosorum Kowalewskich per Officium
Burgrabiale Plocensis expeditatam ac manu ejusdem Officij
subscriptam reproducentis ad Acticandum Actisq. praesentis
ingrossandis suscepit in tenore sequenti (: inseratur :)
Originale Ejusdem traditionis circa Acta relictum.

In Castro Plocensi Sabbatho post Festum Sanctae Luciae
Virginis et Martyris proximo scilicet die decima Septima
mensis Decembris Anno Dni 1768vo.

Traditio Bonorum
Karwosiek Respondy
in personas Generorum
Kowalewskich Senem
per Offm B. C. L. Loco
Expedit

1768

3

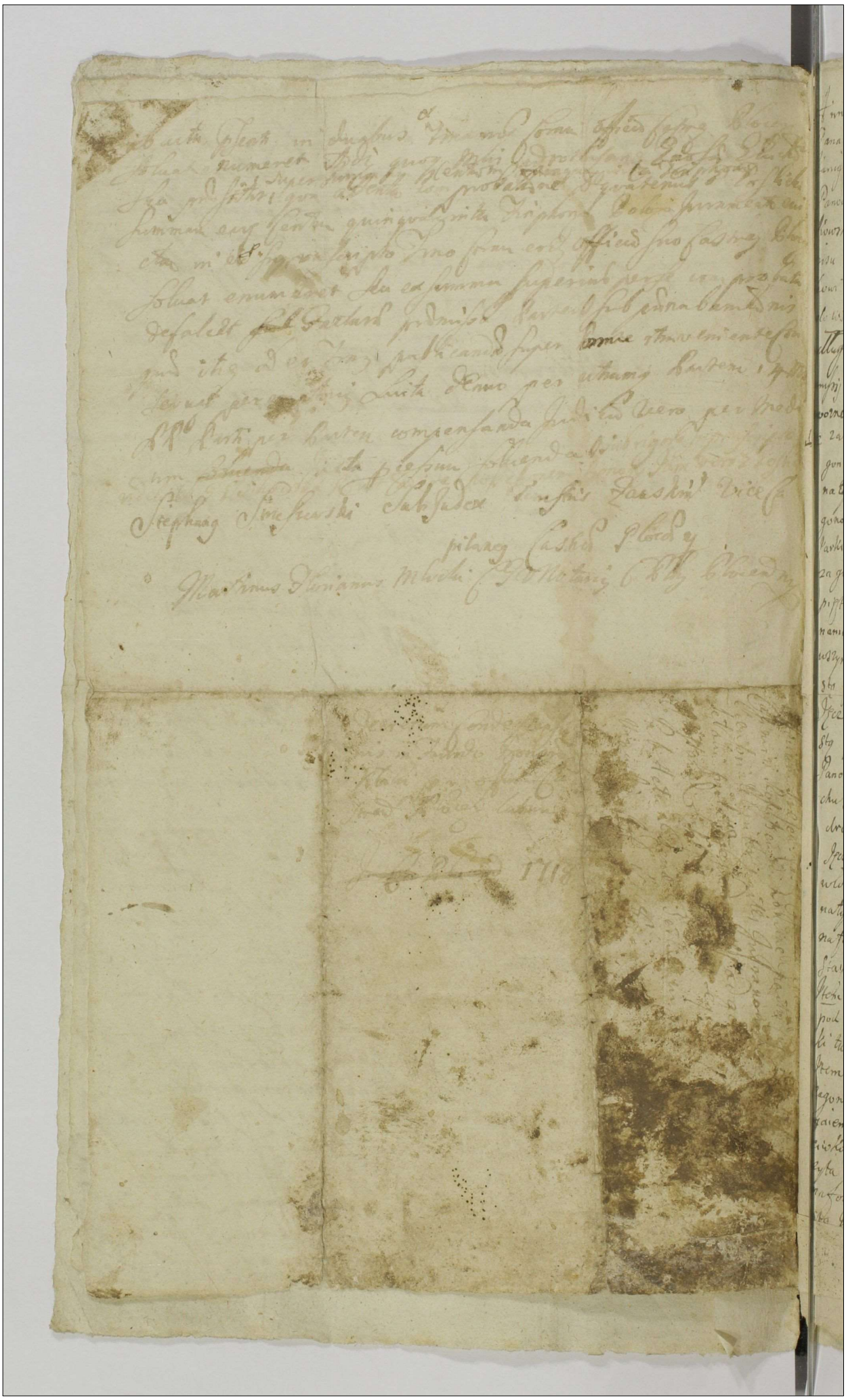

Anno Dñi 1742 die 24 Mensis Julij. In presentia Scholicos. Jmci
Pana Pawła Janigowskiego Jeżmiewa Mostowskiego Xięga Bartłomie
Janigowskiego y Jana Janigowskiego, także Szlachty Bra
Panow Josepha Jastrzębskiego, Macieja Jastrzębskiego, Ludwika Jas-
trzębskiego y Woynego Jastrzębskiego Actora Vt ordinis Za-
pisu Ekrymowego od Jmci Pana Biskupowskiego Jmci Pana Jaku-
bowi Olszewskiemu y Jego Małżonce. Ekrymikami Intromissyą
do wsi Pierzyca w Miedzyrzecz Ekrymienna albo Nieuprawnie
długu Czterech tysięcy tymfow cum pendicibus, przy którey Intro-
missyi Opisalismy Inwentarz, Zwyse pomienionemi Szlachty y
woznem Naprzod za siewki.

Item za Starig na folwarku iarki dwoie Staią trydziesty y iednem za-
gonem. Natymże folwarku iarki stare iedno zagonow dwadzieścia
na tymże Polu gryki grochu Kępnice, prosa, owsa, dwoygim Staią za-
gonow siedmdziesiąt y siedm. nadrugim folwarku nad Stawem
Jarki Staią prosa Staią grochu Staią zagonami Osmnasty. Item
za goscieńcem Strzegowskim pod Borem tyta Cworo Staią zagonami
piętnasty. Item na Srednim folwarku tyta Staią Cworo, zago
nami dwudziesty y iednem. Item nad Strugą na folwarku pier
wszym tyta Staią pięcioro ięczmienia stare zagonami tryd
sty y Ochmek ieden. Item na folwarku przeciwko Jastkow
Jęczmienia Staią trzie, owsa stare iedno zagonami dwudzies
sty pięcio y Ochmek. Item na folwarku Srednim przeciwko
Panom Mstobyckim owsa Staią dwoie gry
chu stare iedno zagonami szesnadziesty. Item na folwarku
drugim przeciwko tymże Panom Mstobyckim owsa Staią Cworo
Jęczmienia dwoie Staią zagonami dwunasty. Item y napu
wło Ochmek pięcio zagonow przemiee Staią Cworo, Jęczmienia
natymże pułoczku Staią dwoie także pięcio zagonow. Item
na folwarku pod Jadłem za Młynskiem, Jęczmienia dwoie
Staią owsa stare iedno zagonami Czterdziesty dwiema y Ochmek
Item za Stodołą tyta stare zagonow trynasty. Item na folwarku
pod dębami przeciwko dworu Jęczmienia Staią dwoie tyta y war
si także Jęczmienia stare iedno zagonami Czterdziesty y iednem
Item Natymże folwarku na zasadzie za Smugiem tyta Staią Cworo
zagonami Czterdziesty Sesesy. Item od Strzegowskiey granicę pod
gaiem tyta stare iedno zagonami dwunasty y Ochmek także prze
ciwko temuż Polu Pawłowskiego Jesse tyta. Item na płosce pod gaiem
tyta trzie Staią przeciwko Opwdom zagonami Srednimi. Item
na folwarku U przystani tyta Staią dwoie zagonami dwuna
sty Item U [illegible] mienia na zadwiu tyta Staią

dwoie zagonami dwudziestą czterona, natymże folwarku ięczmie-
nia stay dwoie zagonami tylęsz. Item naprzeczach przeciw-
ko Młynowi zyta staie iedno zagonami pięćdziesiąt y pięć
Item za chlewami na zagumniu zyta stay dwoie zagona-
mi sześcią.

Chłopi pułołoczni

1 Adam ten ma woły załozne chałupę dobrą y zasiewki etc.
2 Paweł ten ~~iednego~~ także ma woły chałupa potrzebnie rest
staurati zasiewki ma wszystkie
3 Wacław także ma woły chałupi nima, zasiewki wszystkie ma
4 Woytek woły chałupę y zasiewki ma
5 Kaliszek woły chałupę y zasiewki ma
6 Matusz ogrodnik ten nima wołow tylko sobą robi

W Gyzynku,

7 Antoni ten ma woły chałupę y zasiewki
8 Jozef ten nima wołow y zasiewkow nima
9 Janek ten nima wołow, iednak siał cokolwiek z chałupami są

Komornie trzy

Pawłowa. Fabichowa, y Fania

Kaczmarz zas do piwa robienia y inszey posługi
Młynarz Jozef y ten poddany zzoną od ktorego wy-
miar należy, y od innych Chłopow taka robocizna
leży iako Jmci Panu Białkowskiemu, podatki płacić iako
dawno powinni

Budynki Dworskie

nagrzod

Dwor naktorym barzo zły iest dach zemato co słomy zdrzey iest wktory iest Izbow Cztery nagrzod Izba zsieni ktorey Izby wzdłuż put czwarta sa zmia wszystkie bydlęce zpodłogą y zputapem Piec Stary Zielony Kuminek prosty roboty okien bry całe czwartego okna potrzeby mimasz asz deska zabita Stoła mimasz tam dwie prosty roboty na puttora Sążnia drzwi dwie Starych popsowanych obraz wramach naputtora łoczka na płótnie popsowany podarty Szafka przy drzwiach popsowana ani kraty żadney ani drzwi ceeh mimasz.

Druga Izba wzdłuż takze naputtczwarta Sążnia wszystkie naputtrzecia zpodłogą y zputapem okien dwie całe trzecie zabite deską drzwi nadwor zabite Sa y gliną obłożone Sciany zpruchniałe stoyące Pod piec Szafeczki małey tylko Kawałkow piec stoyący Izbie

Trzecia Izba wdłuż na bry Sążnie wszystkie naputtrzecia zpodłogą y zputapem takze nad bokiem takze wniey okno całe jedno drugie zabite deską Piec prosty Kaflowy kraty y Kuminek gliżiami drzwi dwie prostych nadwiasach prosty roboty bez zamkow iedne zdrugie bez zawiasow

Czwarta Izba Pusta wniey mimasz ani Pieca ani okien Podłoga niecała Pułap nadpotrzaty Sciany takze przyczne ie co pogniły drzwi prostego roboty iedne nazawiasach prostych,

Sien zprzychodu ktorey iest Sążni pięć długie wszerz put czwarte bez Podłogi y zputapem ktorego to mieysca iest bez czwart Kuminek drzwi iedne Pusty y porugowany drugi nasklepu zgliny lepiony na Wirzchu naputtora łoczka nadmalowany drzwi iedne wsieni prosty roboty nadgoz wany na zelaznych zawiasach prostych. Ścieny nagnite bo drzwi takze zpruchniałe Okna dwa stoyące Sieni iedno zabite deskami całe a drugiem tylko deską

Takze Sionka mała bez podłogi o trzech drzwiach y zputapem ale bez roboty iedne drzwi do Sieni dwoy dobre roboty y całe na całą sa sień a dwie małe drzwi nadwor dwa biegunach prosty roboty Ścieżki ze Sionki Sążni wdłuż put trzecia wszystkie put tora

Przy tey Sionce Jest Komora bez podłogi putap barzo zły sklepik wniey ale barzo zpruchniały dyłami grzybami zawalony Okno ie dno wkomorze y to zabite deską Drzwi iedne prosty roboty nazawiasach Koło Budynku żadnego ogrodzenia dobrego mimasz w Budynku ze Dworu Wszystkie Sciany zpruchniały

Browar Stary nadpruchniały w ktorym kocioł piwny Cebrow wnim cztery Konwia dwa do Przekładania iedno drugie do Sekaczenia ze Ri inszych statkow tak że dwione jako w Browarze mimasz

Oprócz do Słodow Suszenia zewszytkiem cały oprocz balku iednego pod lasa
my niedostaie ktory potrzebny pod lasy podłozyc,
Kuchnia przed Dworem y z Chliwem y to zrzynowane potrzebuie restauracyey
Stannia takze cale zrzynowana bo tak drzewo iako y poszycie zgryło
Stodoły Dwie, od wuch klepiskach iedna y trzy Sąsieki wniey y to Sąsie
ieden nieprzykryty nadrugich y mało co poszycia dobrego druga zw
Stodoła Stara barzo o iednym klepisku y ta potrzebuie przykrycia dobre
go y restauracyey
Spichlerz o iedney komorze na podłodze bez pułapu cały y Dobrze posz
Owczarnia y Chlew przy Owczarni y te potrzebuią duzy poprawy
Po barzo poszycie y Sciany niedobre ktory to Inwentarz na
zycie spisany reką trzymany Mozą podpisuię

Jakob Mdzewski

Inwentarz Spisany
w Mierzyza

Sub Actis Feriis Zestis pridie Festi S.
Margarethae Virginis et Martyris Anno
Domini 1712

Actum in Bonis Ville Olszewo Bolęki In Termino Condescensionis Dec
Castrensi Plocensi assignatis Feria Sexta in Crastino Festi Sanctorum Simonis Pe
Apostolorum Anno Domini Millesimo Septingentesimo Vigesimo Tertio Coram Do
Valentino Olszewski Vicecomite Terrestri Zawkrzensi Burgrabio Castrensi Ploce
in presentia Generosorum ac Nobilium Pauli Bonkowski Andreæ Nestaj Valent
ni et Stanislai Olszewskich Valeriani Wysłouski Pauli Rutkowski Stanisla
Sosnowski Necnon Mthei Regni Generalis Notarii Michaelis Kalisiak de Pe
dnia Actui presentes assistente et eundem acclamante Eum quidem Generosum Cre
ndstanis Burgrabium Castrens Plocens Eigor Decreti de Acta in Castro Pl
censi in Termino Querelarum causarum Officij Judicijs ac causarum Exemptio
num una cum Continuatione Intendimum Causarum incidentibus Feria Secund
in Vigilia Festi Sanctorum Petri et Pauli Apostolorum Anno proxime pr
terita Inter Nobilem Gregorium Borowski Actorem ab una et Nobiles Joan
nem Zmiewski et Sophiam Rutkowska Principes tum Franciscum Olszewski pa
te ab altera Citatos In causa Ratione agrorum certorum in Bonis eius Olsz
wo Bolęki sitorum per eum et Nobilem Joannem Zmiewski Citatum Obligatorum
Coarationis et pratorum confalcationis non permissionis Termino Decisa
Actionis expulsionis ab impedimento Nobilis Francisci Olszewski Patrui tum Sacra
et Andreæ Zmiewskich Nobilis Joannem Zmiewski Citatum nonnul
Citati ad Sandum bonorum eorum die hodierna in Actu Citatus Condescendere
rem suam Officiorum fundatis eadem per Supra scriptum Patrem proclamato
ad sui presentiam eius Mtis acclamatis demandavit ad quas Mtis Exclamationes
partibus ipsis Citatis Actoreæ quæ Nobilis Gregorio Borowski Actore personali
Citato vero Nobilis Joanne Zmiewski suo et Consortis sui nunc illius personalite
Nobilis Franciscus Olszewski Citatus per se personaliter Coram Officio Burgrabiali comparentibus et secum Judi
Inter controversiarum causarum controversijs Partium Eidem Officio Burgrabiali
Coram se inductis et auditis Suspensa tantisper decisione causæ Actionis Mtis
in Obligationem eorum agrorum Citatis respectu Citatæ expulsionis de eis
agris et eorum agrorum Coarationis denegationis per Partes utrasq necessario
esse Inquisitionem Suo coram Officio Burgrabiali in instanti educendi censet ad
Mtis ad Rothisandum Super in Corruptos Testes Nobilis Gregorio Borowski Actoris
Mtis educat vel educat addit quasq Mtis ad Rothisandum Super in Corruptos
Testes Nobili Joanni Zmiewski Citato per Mtis suo et Consortis sui nomine educat
et inducat in duxerunt et duxerunt Postquas per Partes utrasq eductas Inquisitiones
et Lectionem earundem Inquisitionum condescendit Cuibus Lectis et bene per omnes
Quorum Contestes Testimonia examinatis et perpensis Quoniam ex eisdem Inquisitionibus
per eundem Item Olszewski Citatus adstantes Jacobum et Andream Zmiewski

Lucide patet eundem Nobilem Joannem Emiiewski statum agrob[orum] suos
proprios in Bonis eius Olszewo Botaski sitis Verum Nobilium Francisci Olsze
wski Patris sui Super quo Nonnullos agros Donationem Authentican in Acta pro
senti condescensione reproduxit et Jacobi alias Andreae Emiiewskich Fratrum suo
rum in summa Trecentorum Sinsonum Polonicalium eius Actori obligasse et summam
tantum modo Ducentorum Quinquaginta Sinsonum ad complementum Summae Trecento
rum Sinsonum Polonicalium Quae per eos percepta esse ac
rum Sinsonum Polonicalium habeandem Detectore existatum,
post Quam apprehensionem eorum agrorum per eosdem Nobilem Olszewski Patrem
et Emiiewskie Fratres coarationem eorum agrorum et Sortilegationem
praetend[ebat] eius Actori denegasse et ad Possessionem eum non permisisse et per eos
met petitum esse eundem Actorem ab denegatione eorum agrorum Possessi
one recessisse Nihilq[ue] eius agris participasse decernit Quatenus Idem
Nobilis Joannes Emiiewski Status Summam eandem Ducentorum Quinquaginta Sin
sonum Polonicalium ad complementum Summae Trecentorum Sinsonum Polonicalium per se
modo obligatorio Super omnibus Bonis sortilegiis in praefato Bonis Olszewo
Botaski existente Actis Castrensibus Cracovien[sibus] Sabbatho post Festum
Circumcisionis Sancti Joannis Baptistae Anno Millesimo Septingentesimo
Vigesimo Secundo proxime praeterito eius Actori in Septuaginta Quinque
uisione ultra Summa pro Bonis data Satisfaciente ad Summam Trigintta
Sinsonum prosemi Dudum Annis reducta pro Poena secundo post Festum
Sanctorum Trium Regum in Anno Deo Dante futuro Millesimo Septin
gentesimo Vigesimo Quarto mediente Coram Officio Castrensi Cracov[iensi] Placeali
ne quibusquis Junio de Fugijs Cuita per eundem Statum pena Quatuordecem Mar
carum Solvendi Parti et Officio Burgrabiali per medium Officio Burgrabiali imin
stanti Partiuero cum Summa Originali Solvenda Solvat Sub poena Banno
nionis in ibidem Sedea Manifestationem in casu contrauentionis Publicatio
da Ipsum vero Franciscum Olszewski ubi nonte mergi Secundo eos agros
opponentem Liberum facat et pronunciat. Ipso vero Spectat Ad Curiam
Septem Sathone contrauentionis Decreto Castrensi Cracov[iensi] ad Judicatum
Quoniam Idem Status eos Marcas Citeriori in Actu presenti Condescen
sus persoluit Solvendo per Officium Burgrabiale pronunciatur
Valentinus Olszewski Cracovien[sis] Terrestris Zawichostensis Burgravius Castr[ensis]
Palatinatus Cracov[iensis] mpp

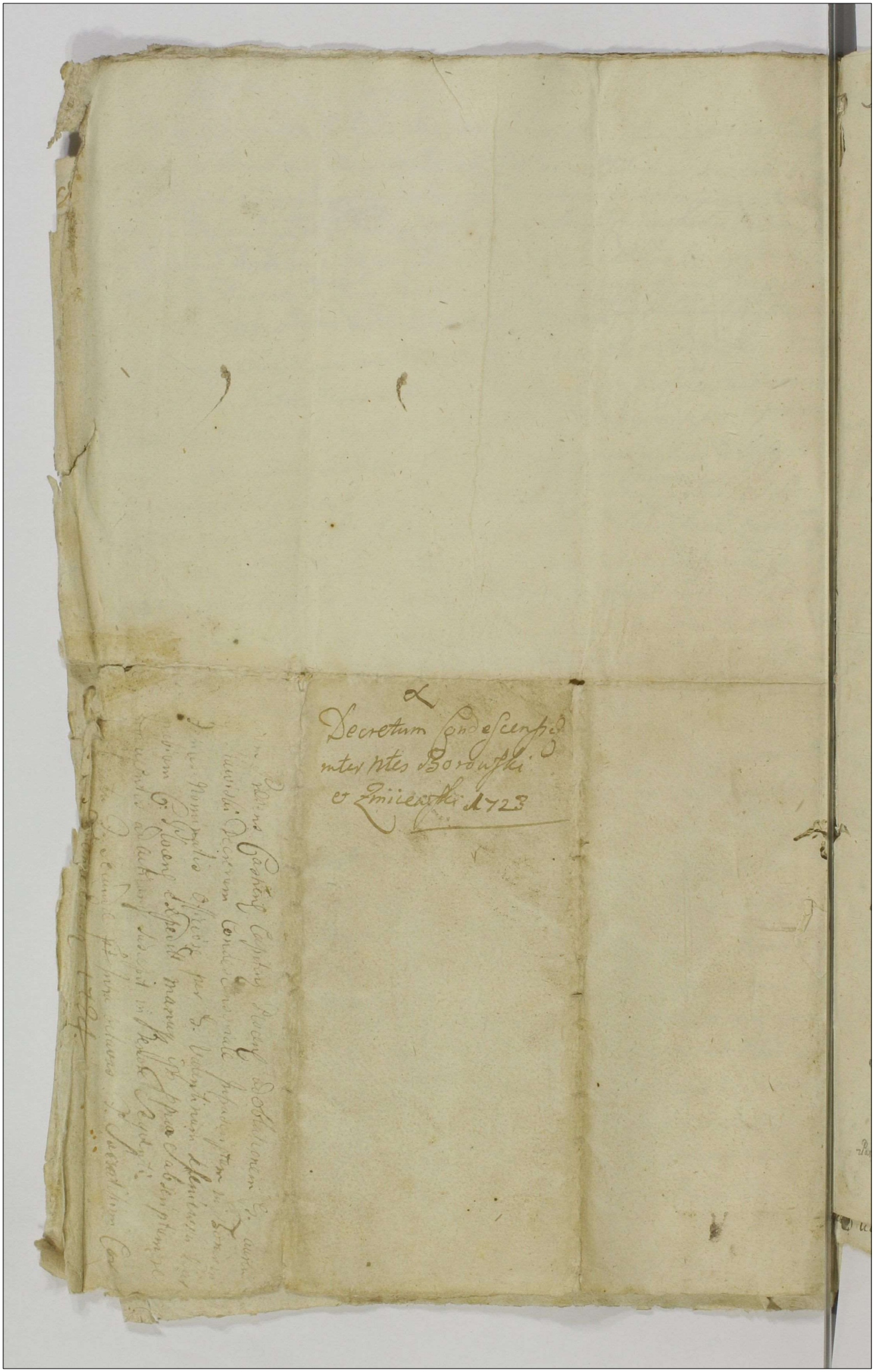

α

Decretum Condescensionis
inter Ntes Borowski
et Zmiiewski 1723

Przyiazn Przyiacielska y miłosc Braterska zgoda dział wieczny y nieodmienny
między Ich Mciami Panij Stanisławem, Franciszkiem y Wawrzeńcem Świerzyńskiemi
Braćią Rodzonemi Synami Sławney Pamięci Xięboszczyka Pana Jakuba Świerzyńskiego
z Xięboszką Sławney pamięci, Panią Marianną Dembską Matzonką, zRodzonemi nadobrami
y Maietnościami, Kozłowie Łyszki, Kozłowie Kuczas, Kozłowie Wittki, Gorzanowo,
Nowiny Dziedzicami będących, w sposob niżey opisany. Naprzod Siedlisko dworskie w koźło
wie Łyszkach, poczyniaiące się od drogi idącey przez wieś aciągaiące się do Rowu y Rolej przy
nazagan od Południa robotliwego, płotem rokitij do drogi kozłowskiej, za sadkiem wszerz nadwo
rowno rozdielone zbudinkami, izbą stołową wielką, przy Izdebką pobog, kuchnia sień
pobog, zprzysionkiem, druga Izba białła, przy Izbie Komora pobog piwnica, nad sołek szopy
dwie wielkie, w brzegu rzadkiej szopij, dwie komorki, obora wysoko ogrodzona dilami, kurnik bli
sko budinkow, browar przyimem izba, y Ost, Stodoła wielka, obwiesł boiewskaś, druga sto
dola oieconym. Szpichlerz obwiesł przestarś. To siedlisko nadwoią rozdielone bierze Pan
wiel. Stanisław zrzodku, a Pan Wawrzeniec zachodu, budinki natym siedlisku będące.
Pan Stanisław białła izbe z komorą co nazachod, y kornik, Stodołe ze wschodu ppuł na
trzeć sobie, z dilowaniami, Szopa iedna zachodu, od słupa narożnego, od oboiy dilowania
odnarożnego słupa zgodnie do swoiey szopij szesc przesel, to wpisytko Pan Stanisław
na swoie siedlisko powinien zniesc browar przyimem izba, y Ost, y Sadzawka wielka
ze na Pana Stanisławowym siedlisku, tamze powinno się zostawać. Panu Wawrzeńcowi
ze iacego siedliska zostaią Izba wielka stołowa, przy sługa, z kątami, izdebka pobo
z niey przysionek y kuchnia, zprzysionka sień wielka, piwnica, Sołek nad, szopa od
południa, przyoborze dylowanie przesel piec szosc wrota, az do szopi iego od słu
narożnego, Stodoły druga połowica natrzeć sobie od zachodu słońca, z obojgiem
wrotami, y dilowana dilami iako y Panu Stanisławowi, y szpichlerz przystodoły
stoiący sadek y sadzawka słońca zamiedzi do spolnego używania tymi siedliskami ro
zdzielonemi zostaią, y sadzawki drugi P. Wawrzeńcowi dwie czesci a trzecia czesc sa
dzawki P. Stanisławowi. Trzeciemu Panu Bratu P. Franciszkowi na kozłowie wi
tkach wymierzone siedlisko, od drogi ciągnące się do łąki, a ze wschodu z płoty na
południu pogob przypadaiący do tego siedliska przemierzone podrogę od kozłowa idącey
puki tączka zostanie zdrzewiema przecami blisko leżące od zachodu słońca, chociaż
większe będzie względem tym siedlisk nakoz[illegible]wie Łyszkach, bosą ogrodzone y sa
dzawek nakozłowie Łyszkach wiedliskach, temu P. Franciszkowi sadzawka na
Kozłowie Kuczach dostanie się bez zadnego Impedimentu względem zas Budynkow
wyżey opisanych Panowie P. Stanisław, P. Pan Wawrzeniec, Starszy y Młodszy, Sze
snemu Bratu, Panu Franciszkowi, dadzą trzysta złotych polskich nabudowanie dobrey
y Stodołę ktora tama wsobie stoi siednym boiewiska zachodu słońca z kozłowa y
ten Pan Franciszek powinien przewiesc czego mu obiecuia, do Pomoc, Pan Stanisław
Panem Wawrzyńcem, ogrodzoy płotami ogrodnemi nadwoią rozdzielinsty rownobrac nad nadobrach kuczach,

Poddanstwem tak się dzieią naprzod Panu Stanisławowi dostaią się Woiciech Rusek z żoną ij sy-
mi Woiciechem ij Domasiem, ij Corką Kasztiia Piotr Rokita z żoną, ij Corką barbarą Wiewier-
Rybak z żoną, ij dziewką Dorotą, P. Franciszkowi Rokita woiciech z żoną, ij synem
zimieniem ij Corką iagnieszką Franciszek rokita z żoną Ian Duda z żoną ij Corką
marianną walenty Waskiewicz młodzieniec, ij dziewka Jadwiga wroblowna. Panu Wa-
wrzeńcowi walenty Patuczak z matką, Wawrzeniec Patuczak młodzieniec woiciech
wrobl z żoną ij Corką Polomią, Grzegorz Waskiewicz młodzieniec ma zostawać na
siedlisku Oyczowskim ij role powinny mu Panowie Bracia dwaj wnagrodc chłopow zpsyed
zasiewkami wydzielic P. Stanislaw ij P. Franciszek szymon Ruszkowicz młodzieniec
Małgorzata Jadzonka dziewka marianna Ruskowna dziewka, ci wszyscy poddani
ze Sołtysami zsobo[ą] mieszkaią ij zrolami ktore naten czas orzą ij ich używaią, ij
Panowie in porownac maią. W Polach zas Jch Mosc Panowie Bracia wszyscy miano-
wani tak wielkich folwarkach iako ij wmałych działach we wszystkich Maietnosciach
tak biorą Pan Stanislaw bierze ze wschodu słońca Pan Franciszek podle niego wschod
a Pan Wawrzeniec odzachodu słońca, takze Pan Stanislaw bierze zpołnia Pan Fran-
szek podle niego wschodu, Pan Wawrzeniec zpołnocka rowno wszystkich maią brac cobi ze
den nad drugiego nie miebrał wewszystkich polach ij działach, na wszystkich maietnosciach
ij włokach własach zas tak biorą ij woborach iako ij wszystkich folwarkach ij działach potrzi
rowno zbyeh Maietnosci rozdzielone tak miedzi siebie, Wielebnemu W Panu Bogu Xiedzu Bartło-
miorowi Swierczyńskiemu Bratu Rodzonemu, ateraz wzakonie Domika Swiętego Xiedzu Grabielowi
twoc Braterska dasmierci chcieli Sługi ktorebi sie natych Maietnosciach znaidowały wszystko spo-
rasię ij nadziały swoie przymuia. ktorprzewozenie ij przenoszenie budinkow takze zagrzecie
Panu Franciszkowi Wyżey opisanych Panowie Bracia przed rokiem wykonac maią ij powin
tak zeby zadnemu krzywda niebyła, ryki gdzieby ij ktoregoby sie roku trafiło spolnie prowadzic
ni, ktory dział subminią się ij potomkow swoich obowiezuią wiecznemi czasy trzymac ij onemu wszystk
punktach wyżey opisanych dosie czynic, pod zakładem trzech Dysieci polskich, ktory zaklad gaią
ktory z Jch Mościow albo Potomkowie ich wszymkolwiek dokogo działu należącym przeczyli ij iemu dosc
wrzymali, wolno iemu drugiego ij Dziesiego wzwac kedy bedzie chciał dokogokolwiek sądu ziem
albo Grodzkiego wkgrodzie [illegible] ziemia tego działu ten dział do Xiąg Grodzkich Płockich podany ij zaprobuia na k
czas Rękami swoiemi przyiaciol spolnych przytym dziale bedących podpisuią, Stanął zemdzia
wkorzolowie Łyszkach wpiątek po Swiecie Nayswiętszy Panny Marzey nawiedzenia Roku P
skiego 1.6.6.7. Ten Kommissia ktory Pan Stanislaw Pan Marianowi przy resig
acyi nadobrach Swierczyńskich actis Castren Plocen Feria secunda in Crastinu
stis sinodis et Judic Aprilis Anno Dni 1663 od tegoż Wielebnego Xiedza Gabrie
Swierczyńskiego wzięliona także zasię ij nadziały swoie P. Franciszek Pa
Wawrzeniec przymuią ij tey submisyey gdzieby tego była potrzeba rowno zbyć

19

Panem Stanisławem dosic czynic wewszytkiem submittuie się

Stanisław Swierczynski

Franciszek Swierczynski

Wawrzeniec Swierczynski mpp

Albertus Ignatius Potulicki Cas. Franc. Terrae et Burgrabius Cast. Plocen. Rpp

Martinus Swierczynski

Adam Konarsky

[illegible] potrzebna dac nowe pozycie

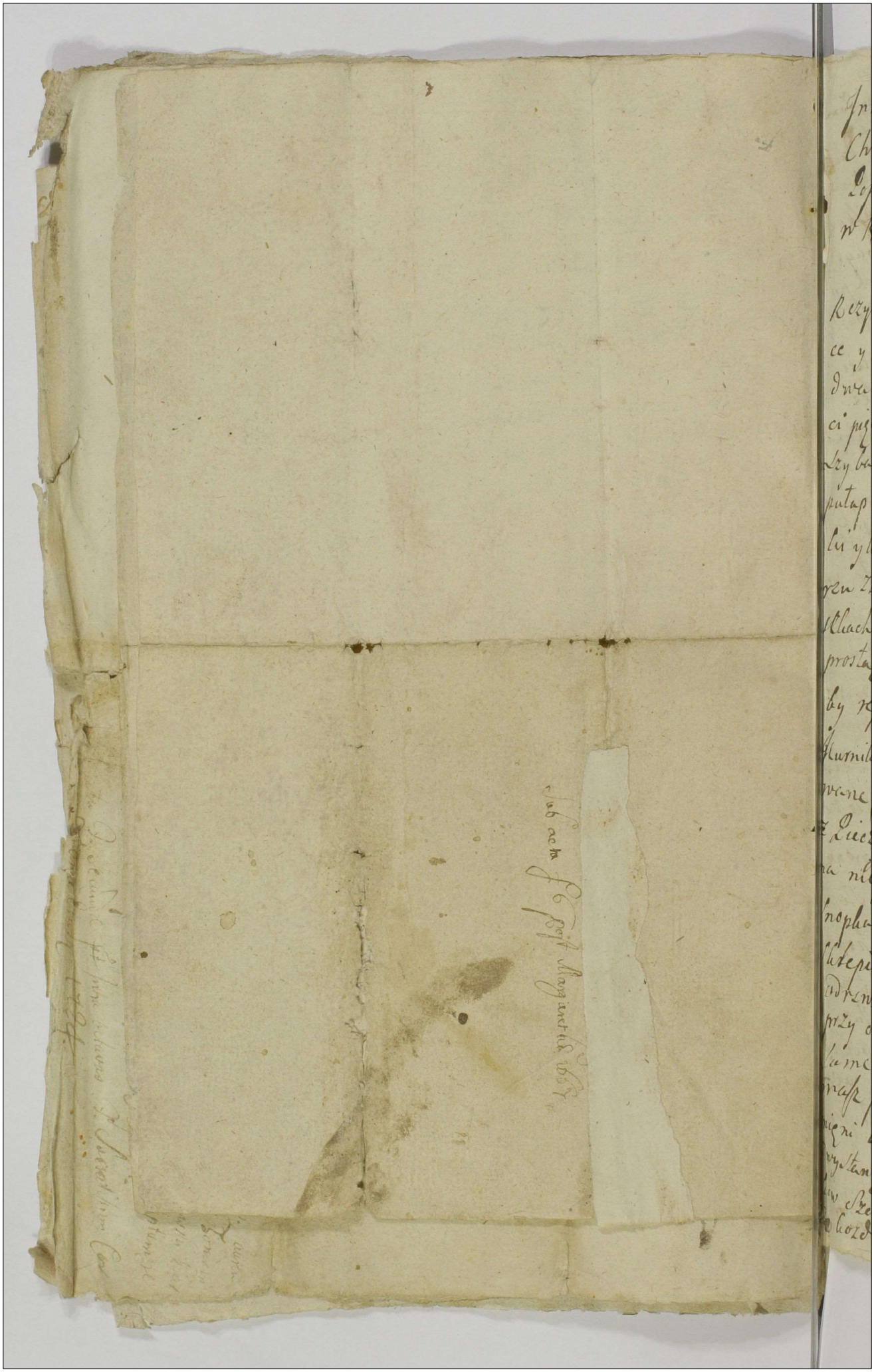

Jnwentarz Dworskich Budinkow w Dobrach Chraponi z ~~Zaniewkami~~ Niedoziewkami w Porze takowey za Possessyi Jmci Pana Grzegorza Krywkowskiego w Roku 1772 d. ~~19~~ 20 Maj opisany

Rezydencya w węgeł o jedney Jzbie y Alkierzu Jzdebce y komorce kuchenką z Sienkami dwiema w Jzbie okien dwa Alkierzu iedno w drewno oprawne na wyz Cwierci pięć w Alkierzu Okienko malenkie na Boku o Czterech Szybach Piec prosty z kafli formowanych niewielki pułap ztarcie na zakładkę w Jzbie y Alkierzu, u Jzbetki y komorki Sionki z dylow podłoga w Jzbie y Alkierzu ztarcie Kumin z gliny, Drzwi pięcioro na zawiaskach dwoie na Biegunach Dach nad nią z kozliną prostą, okryty Snopkami lecz ze są złe potrzebno by reparowac ponieważ iuż powrosła widac; Kurnikow dwa, o Drwiach pięciorgu mocno naddezelowane, y prawie bez dachow Kuchenka z Jzbetką z Pieczykiem z prostych kaflow alias z cegły Dach na niey zdranie ale zgniłe przy niey komorka Snopkakami pokryta potrzebuie nowego okrycia Sklepik z cegły wymorowany a wszycie y przy odrzwionkach z kamieni, u niego drzwi niemasz y przy oddrzwionkach mur złotrowany jako y same odrzwionki juz upadły bo tez y na nim nie masz poszycia jeby nad Sięką u ktory się mur z kamieni wcale zruynowal; Spichrz w węgieł postawiony z wystawą z podłogą ztarcie y pułapem, w nim przegrodkow Sześć ztarcie Srodkiem Spacyą m względem przeniesienia kozdey przegrody na niem potrzebna dac nowe poszycie

Drugi Spichrz węgieł stary z wystawą już nikęny zam
ki puszczają w nim podłoga y pułap z tarcie złe dach
zły którego ninieyszy Possessor nie zażywa bo łopatami
y widłami zaprzątnięny, Stodoła o dwoch klepiskach
Jeden Sąmsiek pobudowany w dwa przęsła drugi
w połtrzecia na jednym ~~Dach~~ Sąmsieku dach po
trzebuie reparacyi Drugi Sąmsiek już podparty
Dach na nim z iedney strony potrzeba zrzucić
z drugiey strony poprawić y słupy podwlec
Drugie dwa Sąmsieki potrzebuią przstawienia
o trzech przęsłach bo y słupy podgniły y w ścianach
nikęny dyłow brakuie na nich Dach mchem po
rosły zły zamknięcie u tych Stodoł potrzebuie
tak że z gruntu reparacyi. Druga Stodoła wę
gieł pobudowana o dwu klepiskach Drzewo
w niey kostkowe wrzęb nie potrzebuie repara
cyi tylko dach y zamknięcie Owczarnia w
osm przęszeł wszystka y zewnątrz y z dworu
po podpierana słupy pougniwały y dach zgni
ły nikędy go brakuie drzwi troje w niey ale za
dnych niemasz, od ugnania płaty porugnowane
Szopa w węgieł postawiona, w środku dwa słupki
na ćwieli dane ale że te ćwiele pogniły inszych
potrzebuie (bo się iuż zpaczyła) y dachu nowe
go Druga Szopa w węgieł postawiona stara
ze wszystkiem gniła bo ledwie co stoi na podpo
rach przystawka przy niey nowsza w słupy nie
gorsza lecz dach zły, Stayniа w węgieł posta
wiona z pruchiała z wystawą przez połowę drania
mi pokryte przez połowę snopkami y to wszystko
zgniło

Za Rezydencyą y przy niey zwyż wyrane Budynki
są oparkanione od Pola dilami wstupy częścią y
Zerdziamy, między ktorymy przeszła iedne mogą
postoie a zaś drugie zgniłe, ozdek wstupy postawio
ny nad Sadzawkami Rezydencyi, dranicami pokryty
lecz przez połowę są pogniłe; Gościeniec nowy
bez Wiazdu niedawno postaniony u niego wie-
dnym Szczycie kawała poszycia nad zrębem
niemasz; Drugi Gościeniec z wystawą stary obro
cony na Gorzalnią, za poprawą ninieyszego Possesso
ra; ponieważ był bliski obalenia, jako iest wido
czna rzecz że kumin podparty y Sciany podparte
a zaś dach ledwie co wisi, Owczarnia za Rzeką bez
Dachu stoi tylko nikędy pokryta, z Rąb niezły, Go
rzalnia także za Rzeką pusta, u niey kumina trze
cia Część obalona. W Polu pod Lutocin zasie
wow Jarych niedosianych iest Zagonow
Dwa Tysiąca dwieście Szeedziesiąt y dwa
po Szec Skyb oranych w ozimnem Polu pod
Szgniec na folwarku nazwanym Jonowizną
niedosianych Składow ~~Czterdzieści~~ Pięćdziesiąt
w kozdym Składzie zawiera się ozimkow cztery
Na Jarzowych włokach Szesciu tylko zasianych
było w rodku ozimkow trzydzieści, tatarką, za drogę
Szgniecką a wszystek folwark otrogiem przez
Possessora zasłany Na drugiem folwarku pod

otnogą

otnogą oddziesiąt Zagonow po Szesć Slub ottogiem leżących było; Na tyże samym folwarku począwszy od Rowu poderany zprzeorany nieuwłaczony do samych Żyłu, tenże folwark niebył siany

Mlis Rmi Gnalis Providus Joannes Kochaniak de Sione
[illegible] et Juratis palam Rit. Quia Ipse habet secum N. W. Petro
[illegible] et Francisco Wadratowski in Evidentiam Testimonium a
sumptis ex requisitione officiosa SS. Gregorij Krzywkowski Bonor
Chraponia Cum attinentijs Tenuit aliquod processerat fuit in Ep
Bonis Chraponia die nuperna et Ibidem Condescendens
Statum praedictorum Bonorum Chraponia seu potius Aedificiorum et
agrorum sine Inseminationibus inhaerente Bonis Existentium
Polonica Idiomate descripti Tenoris Tabis Juratis audit
et delibe Conspexit de quo Pr. Sae Mlis fecit Rela
tionem.

Je Cro Stocensi Feria ~~Quinta~~ Sexta post Dominicam Canta
te Proxima scilicet die vigesima ~~[illegible]~~ Secunda mensis Maj
A. D. 1772

Dn Ilia. cum olim S: Agatha Dnieszczenskal Sortis Dr Zyski magna

Dn Ella. cum olim S: Agatha Dnszczenska Hortis Dr Tyski magna

Actum in Zundo Bonor Zyszki Magnæ Lorze S. Joannis Lochocki hereditaria idq; in Termino Condescensionis Partibus designato Feria Quinta Ipso die Festi Transfiguratio nis Christi Domini Anno Ejusdq; Domini 1762mo In Præsentia Spectabilis ac Nobilium Josephi Czachorowski de Joannis Zoszczyki Czachorowski & Simonis Brzeski aliorum q Testimonium ad actum Præsentem congregatorum tum Multis Fide Dignis Providi Gabrielis Kasperski de Salemino ad hoc et ju rati Actuarij Præsentis Ac Clamang et Eidq ad hanc Requisitus Matthiæ Soszczyński

Judicium Præsens Intra scriptum Camerariale Terræ Stolcensis ad Requisitionem Intrascriptæ Partis actoreæ Dominus Intra exaratus in Stolnicko in Terminis Communibus Terræ Stolcensis Districtuum Stolcensis et Radzyniensis una cum Continuatione Antecessorum Causarum in diem hodiernum incidentibus Ita tamen post Festa Solennia Sacri Pentecostes præsentem Inter Nobilem Margarithum Lochocka olim N. Simonis Kurzdowski Relictam Citentem Viduam Actricem ab una et D. Lochocki Libi et Judicem Partis ab altera Protestatum exhibentis Quo mediante Decreto Suspensa decisione Causæ Præsentis Necessaria ejus Condescensio D. Camerarum Terrarum Stolcensis Unius absentia non obstante in Zundo Bonum Zyszki Captato Tempore in Anno Præsenti Conducendo adinventa Cui Judicio Mutuis Partium Sumptis Condescensivo Comportationem Quorumvis Documentorum Causam Præsentem evincentium per Partes præstando Demandari Dotem de Bonis Paternis et Maternis ex Assignamento Mappa Subsidiali excludis Oneribus Competentem ex Data Bonorum Fatis Parentum Deducto Assignari, Solutionem Summæ qua justo Appunctuamento de Duo cadra Jaw in Vino Dotis Levata Summa Ducentorum Zymphonum Privilegiandi Quos Fuerit super Valem Evolutionem præstando Juramento una cum Provisione Justæ Provenient Subsequend injungere et Partes finaliter in Cunctis et Singulis Pretensionibus Decidendis judicare et moderari Ejusdq; Judicij Decisorii Partibus Parere et Acquiescere sub Pœna Banitionis ipso in Termino Condictis super Parte Contravenient publicanda Debere et Teneri Decreto Edicto in Actatione existente præcommissum est Vigore ibidem Dicti Ejusdq; Facta Temporiva Avisatione Partis Actoreæ Designatoq; Diei hodierni Tempore ad Bonora in Actu Contenta Condescendit Juris Dictionem quam per Vocem Multis Suprascripti Judicis Dua Juncta Partis ad Compariendum Eidq; Multidclamari Demandavit Ad Cujus Acclamationem Partibus D. Margaritha Lochocka olim Dni Elia cum olim D. Agatha Smiszczenska Sub Portis Bonor Zyski Magnæ

dom Dispa Progenides olim Vero R: Simonis Kurzą Skowski Actrix da
Vidua actrix pndr ex S: Joanne Lochocki Citto ex Judicente pntr Con
Judicis duo comparentibus ex decimo Stilter Contrvertentibus Duan
Partium Controversijs Coram se inductis examinatis [illegible]
[illegible] Et quia Actore Comportationem Do
cumentor Per Partes subsequi demandandam ad mentem Pro allegat
Decreti Vi cujus Prens peragitur Actus Ex Eisdq Comportatis
lutionem Dotis competentis ex constituenda Massa Substantiali
In vim Portionis Actrices ex dicta Substantia materna concernentis qua
successione post N: Valentinum Lochocki Fratrem suum ex Eius S: Joan
nis Lochocki Citti Germanum ut allegat Actrix in remotis Cris Sterili
Extinctum assignandam Concludentis. Citta Vero Eundq N: Valentinum
Lochocki Fratrem suum germanum Juniorem Licet remotum dum
super viventem existere allegantis Eundem Ejus dem Adiudicationem
sequendam exponentis Judicium Siquidem Jd N: Valentinus Loch
ecki Sortis in qua Gentis Condescensionis peragitur Actus Hanc ad
Causam Prens non est Adiudicatus sine cujus Comparitione de jure vi
debat siquidq Juta Ejus extincta in Judicio Genti non probantur Ca
sa presens decidi nequit Decreta hanc Causam mensis ad Judi
Terminos proximos Prens celebrandos Terminos remisit remittitq Gentibus conservando Partibus Ejus
dem Vadis q Termino in Eisdq Judicijs Terminis Locens comparendi peremp
pto Termino Pro quo Termino Partes Eidq Vadq Dictum Nemus Ve
lentinum Lochocki Adiudicare obstringuntur Decreti Gentis Ado
re.

Joannes Pomowski Cameranius Terrio Locens

Cind

Officium presens Castri Capitanei Locens adoblationem N
Mathiae Sabowski Decernitur Condemnatoriale Praescripti
Mensis Inter Partes Praesumendi in Bonis Praefatis
specificand per Judic Camerariale Terre Locens Praefat Bonis
rum ejusdem Camerarij Prout Subscripti requisiti ad actum
actus Per hypotecam Recepit in Terris Regni Prussiae Pro
officiali ejusdem Decreti Curiae acta Per Subscriptum
Loco Locen Facta Pridie Festi Sanctae Elisabethae Anno
Domini Millesimo Septingentesimo Septuagesimo Secundo

Lit. 10

26

Opisanie sytuacyi Dobr Kozolina po Odebranej Lozessyi Onychże przez Wmci Pana Karola Sokolnickiego Woyszczyca Woiewodztwa Stockiego tychże Dobr. zastawnego Lozessora. Dnia 7mego Miesiąca Sierpnia Roku Pańskiego 1770. na grancie Dobr tychże przy urzędownie sprowadzonej Wizyi w przytomności Szlachetnie urodzonych Jmc Panow Woyciecha Gwizdzińskiego y Norberta Dybickiego oraz vtaiwego Woznego Jana Zdzaszewskiego Matuszewskiego uczynione.

Dwor w tych Dobrach niemasz bo ten w tym bodu za Lozessyi dzierżawnej Jmci Pana Mielobędzkiego zgorzał.

z Budynkow Dworskich Jumna. Stodoła pierwsza od Zachodu słońca o dwoch klepiskach y dwoch Somsiekach ze spichrzem w środku wbale zniszczałe Somsiedzi w słupy spadz zaś we środku w Wzgędzie stawiane do spichrza Drzwi z obydwu klepiskow z tarcic liesiedzką robotą, iedne na zawiasach z Wrzeciądzem żelaznym, drugie bez zawias y wrzeciąża ze środka spichlena wstawiane y zapory zasuwane w spichlerzu podłogi z tarcic y pułap na ktorym słomy nie masz tylko do kładzenia snopow u Caley tey stodoły podwaliny pougniwały ściany na dol znacznie pochylone wraz z belkami mordaty pogniłe y w niektorych miyscach podnadłamywane. Wrota z tarcic iedne od pola po pęcie. Progow trzech dwoych dnieba. Dach na ktorym krokwina pougniwana słomą y po części drzewiną dekowany nad Somsiekami w całey tey stodole reparacyi potrzebuiący.

Stodoła druga od Południa w słupy z dylow roznych po części nadpruchniałych o dwoch klepiskach trzech somsiekach słupy y podwaliny u niey niektore podgniły. polowa pochylona belki y mordaty niektore w zamkach nie trzymaią podwleczenia niektorych słupow potrzebuie.

Owczarnia od Wschodu słońca z balow starych takichże jak pierwsza stodoła z tyłu iednego w Wzgędzie daley w słupy o czterech pieciach w dłuż na sążni obmasać podwaliny unie y popodgniwały ściany za nimy na dol pochodziły y mordaty pougniwały się. Dach na niey słomą dekowany mocno nadpsuty z tądzi z dekowki iuż nawiercha niektore opadaią z miyscamy dziury.

Staynia z balow starych w Wzgędzie iednego boku ściana Słupkami dwoiema na podwalinie stawianemy y poprzeczkami zsztukowana ze wszystkiem dobra, do niey Drzwi iedne zdesek na biegunie w środku podłogi nie masz z dob tylki ze den drabi dwoie na belkach drzgi do dania na kładzenia.

Kawa na Bydło od Zachodu przy pierwszey Stodole z balow rznietych z no
gow w Węzeł z iednego boku Sciana wstupy stawiana a z drugiego bo
ku na słupach tylko mortady iak zwyczay kawow. Dach na niey
słoma dekowany w Niedtonych miejscach wiatr dekowkę powdrywa

Wzrąb Szopy stary o trzech przestach wzdłuż o iednym w szer
zdylow wstupy nad iednym przestem kawałek Dachu o dwoch par
krokwiach z tyłu. daley żadnego dachu niemasz.

Kurnik stary na drobiazgi w słupy z Dylow o dwoch przestach
wzdłuż a wszerz o iednym z przegrodą o dwoch drzwiach z deszek na bie
gunach dyle w nim nadpruchniałe w Scianach niepołożone Dach
słomkami poszyty liche.

Zasiewy dworskie dyzma Zagonow po szesć set Chłopskich Oranych
Dyzieąc sto dwadzieścia y trzy. Szczenicy Jarey Zagonow Jakich
ze sto szesć. Ięczmienia Zagonow Jakich ze Czterysta dziewię
nascie Prosa Zagonow Jakich ze Czterdzieści dwa. - - - -
Owsa Zagonow Jarych po dwanascie set Chłopskich Oranych
Dwysta szesć. Jardi zagonow Jakich ze dwiescie Czte ry
Grochu Jarych Jakich ze sto Pięćdziesiąt Siedm. Tatarki ja
rych Jakich ze sto Dwadzieścia y dwa.

Ugoru za grodzią stanek dwa podoranego y puł stania Jam ze
zpneoranego. Za stawem pod lasem od drogi do Stalewa
cey puł stania podoranego. inne całe Pole ugorowe niepodorane.

Płoty wcale budowy dworskiey spruchniałe y ze wszystkim z
Wieś zas cała w Około nie ogrodzona nigdzie y

Ogrod dworski ieden od Owczarni ciągnący się do drogi prze
Wieś idącey do kaczorowom przy Chałupie Leonarda Chłopa wzdł
a wzdłuż od Pola po drodze ze wsi do dworskich Obor idącą. Ten w pole
wie Laztem nakiem y Marchwią zasiany w drugiey zas połowie Cz
nopiami zasiany a Cwarta części Onegoż niczym nie iest zasiana
Około ieim leży Zadnia Zadnego w tym ze Ogrodzie niemasz da
pusty y dni nigdzie y niemasz.

Poddaństwo y Ich Budownia. Leonard z Żoną młodzieniec
ma Chałupę dobrą Dobrą wktorey Izba z Komorką na boku w Węgeł
dzien wstupy y Dyle zdawiana nad Izbą y Komorką pułap z dylow
nad dzienią żadnego niemasz. Ma załogę Wołow parę krowę Woz
pługacy y inną zwyczayną.

Kazmierz z Żoną ma Córek dwie kadanyną w lat osmiu drugiey
dzie w lat dwoch Jurdynę przy pieniach ma przy sobie Mikołaja wła

Lasem

Szesnastu Zeligyana w lat dwunastu Katarzyne w lat czternastu Kazierzbow dwych po zmarlym Jędrzeju dymow y lorke ma Chalupę takim ze dzwianiem jak pierwsza dzana juz Zalogę ta kaz iak pierwszy.

Jaskowa Wdowa po zmarlym mezu na Rudwoczku po czesci nieobsianym Mieszka ma Chalupę dobrą takaz jak pierwsza Ma dyna Imieniem Franciszka w lat dwynastu Loretany Malzonat w lat dziewiznastu maryanne w lat siedmna stu Rozalią w lat Lignastu. Na ciey gospodarstwie ma dia dat Walenty Lozny oznaczony "w tym czasie" z Boldanką Frontowy po zmarlym Jędrzeju Corka. Mowy taz bierze Zalogę y na mieysce niedosianych Rudwoczkow bierze zboza z Zdwarkow dwordich Szenicy Zagonow Dziesięc. Jęczmienia zagonow dwadziescia y duta Owsa Janych czesc, Zyta Zagonow dwadziescia Zny.

Zest jeszcze Chalupa na woli nowo postawiona takim ze iak inne Budowaniem wktorey piec iest postawiony Kuta pu niemasz kumin niewywiedziony poszycia nad dzienią niemasz.

Stodoły Chłopskie Zedna do Chalupy Leonarda w klupy Chrostem sciany grodzone dobra. Druga do dwoch chai: dup o dwoch klepiskach na dachach w klupy u ktorey y do upadnienia skłonna zła ze szczetem y poszycie na niey złe wszey cały dzesć przeszek zdyla kow znaydnie sy y zaz dyliki ze szczetem dpruchniałe Wrota izdne zdesek bardzo złych dwoie chrostem przeplatane złe czwarte Plo tem zagrodzone. Chlewow zadnych wszystkich przy chatupach niemasz

Na gnoie zostaie Inwentarskich nieczy Wozow Zowy wieprzow zadny wczem Zarcie całowek dwadzieścia y dwie Kadzie złych y Lemieszow dwuch na pluzycie niezdadnych Zny z ktorych dwa Chłopu Waskowi na Oporządzenie zdaz zalo żnych sa dane. ten że Wadek y Woza zaloznego niema po niewaz woz pozostały po Jasku iest bardzo zły.

NRL. Joannes Zatuszewski de Zatuchowo Author et Iurato palat Rud Lia habitus Scium m. alberto Cyemski et Ro berto Rybicki gratia cudentiem testemony sibi authorito et requisitione Officium M. Carol. So Kolmicki Inbunio Lucen sium Bona Kozolinę die Septime Mensis Augusti ano 1770 et Ibia Cudacendendo "

Polonico Idiomate Conscript. ~~[illegible]~~ Cujus Tenor Sequit. talis Inserat.
Vidit et Debite Conspexit de quo praesen. Jd. Mnti. Fact. Relationem

Actum in Castro Plocensi Fabbo pridie Festi S. Michaelis Archangeli Scilicet Die Vigesima Octava Mensis Septembris anno Dni 1771

Actum in Castro Plocensi F. 2da postridie Festi S. Michaelis Archangeli Scilicet Die Trigesima Mensis Septembris anno Dni 1771.

Opisanie Dobr Kozolina przy zaczęciu Sosnej Zastawney WJP Hałaszko Kotlnickiego Woyszczyca Płockiego Spisana

1770

Actum in Arce Ciechanoviensi Feria Quarta post Festum Sanctæ Margarethæ Virginis et Martyris nempe Die Decima Quinta Mensis Julii Anno Domini Millesimo Septingentesimo Septuagesimo Secundo

Officium præsens Castrense Capitt Ciechanoviens Traditionem Bonorum Niedzborz cum attinentiis per Introcontentum Gnosum Burgrabium Officiose peractt ad Oblationem Mfci Valentini Burski Venatoris Podlachiæ Suscepit in tenore Tali: Actum in Fundo Bonorum Niedzborz Mfcæ Ossitæ de Karniewskie primi olim Mfci Adami Bogdanski Judicidæ Terris Plocen Secundi ad præsens Voti Mfci Valentini Burski Venatoris Podlachiæ Contis Juri Advitalitio nec nom Mfcarum Annæ et Sophiæ cum Eodem ott Mfco Adamo Bogdanski Judicida Terri Plocen in primo Matrimonii Thoro procreatarum Filiarum Minorennium Juri Hæreditt Subiectorum Feria Tertia in Crastino Festi Sanctæ Margarethæ Virginis et Martyris nempe Die Vigesima Quarta Mensis Julii Anno Domini Millesimo Septingentesimo Septuagesimo Secundo In præsentia Gnosorum et Nlium Laurentii Milewski et Francisci Zmiewski nec non Mnlis Rni Gnalis Providi Jacobi Niemierzyc de Wroblewsko Authentici et Jurati Actui præsen adstan et Eundem acclaman Officium Præsens Castrense Ciechan Infra Subscriptum insistendo legibus Regni deperagendis

Executionibus Tradendisq Bonis sancitis evincendoq
Illrem Mfcum Adamum in Krasne Węgrow et Do
bromil Comitem Krasinski Capitaneum Ciechanovi
ensem parendo quoq additioni Mfci Stanislai Kostka
in Pilitowo Młodzianowski Surrogati et Judicis
Castrensis Ciechanoviensis in Virtute Decreti Juditii Tribuna
litii Regni Petricoviensis Feria Sexta post Festum San
ctorum Trium Regum Millesimo Septingentesimo
Sexagesimo Sexto Inter Mfcos Ossitam de Karnie
wskie primi otd Mfci Adami Bogdanski Judicidæ
Terris Plocensis ad præsens secundi Voti Mfci Valentini
Burski Venatoris Podlachiæ Comitem seu invicem Con
iuges nec non Mfcas Annam et Sophiam Bogdanskie
in primo matrimonio progenitas thoro Filias pro
tunc Actd et Citd ab Una et Illrem Mfcum Paulum Mi
chaelem in Ostromeck Comitem Mostowski Palati
num Protune Pomaraniæ ac alios Parte ab altera
itidem Citd et Actd iniunctæ ad Fundum Bonorum Niedz
borz cum attinentiis Condescensionis Petricoviæ
prolati quo mediante Decreto ante Omnia Deoc
cupatio Bonorum Niedzborz cum attinentiis in Ter
mino Condescensionis Mfcis Ossitæ de Karniewski
uti Sub Jus Advitalitiale Mfco vero Valentino
Burski Marito vi Provenientis ex Jisdem Bonis Stante
vita Suprafatæ Mfcæ Ossitæ de Karniewskie Consor
tis Ejusdem Mfci Valentini Burski Venatoris Po
dlachiæ lege dictante proveniens Mfcis quoq Annæ
et Sophiæ Bogdanskim Virginibus Minorennibus
cum otd Mfco Adamo Bogdanski Judicida Terra
Plocensis

Terri Plocen in primo matrimonii Voto procreatis Filiis
qua post Avum et Parentem suum Suprafatt otd Mfcum
Adamum Bogdanski Judicidam Terrem Plocen Eorun
dem Bonorum Niedzborz cum attinentiis in Palatinatu
Plocen Terraq Zawsterzen et Districtu Niedzborien Consis
ten Hæredem Uti Naturalibus Hæredissis et Succestri
cibus eodem in Termino Condescensionis Supramentiona
to Decreto Tribunalitio Regni Petricovien per Judicium
Condescensoriale est Indigitata Calculusq ac Comporta
tio Regestrorum eodem in Termino Condescensionis Per
Illrem Mfcum Mostowski Palatinum Pomarariæ
stante sua Possessione Mfcis Burskim Venatoribus
Podlachiæ Victrico et Matri à fatis Suprascri Mfci Ada
mi Bogdanski Judicidæ Terris Plocen Mfcis vero An
niæ et Sophiæ Bogdanskim in primo Matrimonii Tho
ro procreatis privignis Uti Naturalibus Succestricibus
à fatis otd Mfci Pauli Bogdanski Judicis Terris Plo
cen Suprascrarum Mfcarum Annæ et Sophiæ Bo
gdanskich Minorennium Avi est Assignatus inhæ
rendoq Condemnationibus Trinis et quidem primæ Feria
Tertia in Vigilia Festi Sancti Andreæ Apostoli Nempe
die Vigesima Prima Novembris ex Remissione in Fun
do Bonorum Niedzborz Feria Secunda post Festum
Sanctissimæ et Individuæ Trinitatis Millesimo Septin
gentesimo Sexagesimo Sexto per Judicium Terre So
chacovien ad Judicium Tribunatt Regni Petricovien facta
alterius vero post Dominicam Septuagesimæ videlicet
die Quarta Januarii In lucro Ulteriori Millesimo Septin
gentesimo Sexagesimo Nono Tertiæ vero Eodem Anno Ibidem
Feria Quarta post Dominicam Oculi Quadragesima
lem nempe Die prima Martii in lucro Ultimariæ Fortis

Finalis

finalis et indilatae faciendae Executionis Omnibus
in Judiciis Ordinariis Tribunalis Regni Petricoviensis
ex Instantia Partis Actoreae Jure Vincentis scilicet Ma
gnificarum Ossitae de Karniewskie primi otto Mfci Ada
mi Bogdanski Judicidae Terris Plocen. Secundi vero
ad praesens Voti Mfci Valentini Burski Venatoris
Podlachiae atq. Mfcarum Annae et Sophiae in primo
Matrimonii Thoro cum eod. otto Toties mentionato Ma
gnifico Adamo Bogdanski Judicida Terri Plocen. procre
tarum Filiarum super Parte Citata Jure Victa videlicet
Illri Mfco Paulo Comite in Ostromeck Mostowo Mosto
wski Palatino ad praesens Magni Ducatus Masoviae
Petricoviae obtentis et publicatis Ex Officiosa Requisitio
ne Partis Actoreae Jure Vincentis Videlicet Mfcorum
Ossitae de Karniewskie Matris et Valentini Burski
Venatoris Podlachiae Victrici uti Juris Advitalitii Su
per Suprascriptis Bonis Niedzborz cum Attinen. in Palati
natu Plocen. Terraq. Zawskrzen. et Districtu Niedzborien.
consisten. Patuki vero et Boguczino in Ducatu Maso
viae Terraq. et Districtu Ciechan. haeren. Juris Advitali
tii Dominae sese Extenden. et Mfcarum Annae et So
phiae Bogdanskich Eorundem Bonorum Niedzborz cum
Attinentiis Haeredissarum satisfaciendoq. Muneri Of
ficii sui ad supramentionata Bona Niedzborz et
Pokrytki die in Actu Contenta in praesentia Suprascri
ptorum Nlium Laurentii Milewski et Francisci
Zmiewski atq. Mnlis Rni Gnalis Providi Jacobi Nie
mierzyc de Wroblewko Authentici et Jurati Condescen
dit Ibidemq. Condescendendo Jurisdictionem suam Voce
Suprascri Mnlis fundavit, Qua Fundata Partes ad
Comparendum suo coram Officio Acclamare demanda
vit

demandavit ad Cuius Mnlis Acclamationem Pars Acto
rea Jure Vincens Scilicet Mfci Ossita de Karniewskie Ma
ter et Valentinus Burski Venator Podlachiae Victricus atq
Anna et Sophia Bogdanskie Judicissae Terres Plocen Mater
virtute Juris Advitalitii Domina Victricus vero vi provey
lege disponente ex Praefatis Bonis Niedzborz et Pokrytki
ad se spectay Privignae vero tanquam Succestrices Na
turales et Haeredissae petierunt ab Officio praesen Executio
nem fortem finalem ac indilatam seu Traditionem
Niedzborz et Pokrytki fieri et peragi Cuius Petitioni Offi
cium Praesens annuendo Legiq ac Justitiae studendo
ad Traditionem Suprascriptorum Bonorum Niedzborz
et Pokrytki Juribus Eorundem Mfcorum Burskich
Venatorum Podlachiae obnoxiorum Mfcarum vero An
nae et Sophiae Bogdanskich Juri Naturali Subiecto
se se contulit Cuius Traditionis Tenor sequitur Eiusmo
di estq Talis: Dwor z Gankiem o Czterech Pokoiach z
Drzewa kostkowego pod guntami lecz bardzo staremi
w wielu mieyscach osobliwie w sieni mocno Ciecze y
w pokojach niektorych z racyi guntow wiele pogniłych
Pierwsze Dwa Pokoie od Południa w ktorych sciany nie
dawno zreparowane oprocz Dachu Dawnego w tych
Dwuch Pokoiach okien Pięc w Drewno oprawnych w ka
żdym oknie po taflow szesnascie nowych napęka=
nych Taflow czyli Szybow Dziesięc iedna zeszczętem
wytłuczona w pierwszym Pokoiu Szafa Dębowa Sto
larską Robotą u ktorey Drzwiczki na Zawiasach Zelaznych
z Haczykiem y Skoblem Zelaznem Piec w Pierwszych
Pokojach ieden biały malowany iuż zły około ktorego
Podpor dwie, Pułap y Podłoga z Tarcic Stara, pro eto
układana u siem Podłogi żadney niemasz drugie dwa
Pokoje na przeciw pierwszych z Drzewa kostkowego

stare

stare ściany poruchniate gliną na oloto oblepione w
ktorych Pieca Połowa zielono polewanego, połowa z Cegły
Sutap z podłoga prosto układana stara mieyscami po
wygniwbata Okien Pięć wiednym Połoiu Trzy z ktorych
w iednym bratnie szyb Dwoch Drugie całe Trzecie Gli
ną całe zalepione w Drugim Połoju okien Dwa iedno-
całe drugie gliną zalepione Kuminy tak w Połojach
iako y w Sieniach murowane lecz uż złe od Ziemi w
Drewno Nakrzyż wymurowywane zaś rowno z Poszy-
ciem do gory murowane Szafa w Sionce Duża ktore
rey Drzwiczki na Zawiasach Żelaznych z haczykiem
y Skoblem Żelaznym w ktorych Połoiach Drzwi Ośmio
ro na Zawiasach Żelaznych u pięciorga z klamkami u
Dwoyga z haczykami u Sionki z Zaporą Drewniana
Połwarki z ganiuem w węgieł stawiany złe ze spaczeniem
y połupcie tak na Połwarku iako y na Ganku złe ze spacze-
niem. Izba Pierwsza o dwoch Oknach w Szyby drobne
niebardzo dobrych z piecem polewanym Zielonym złym
z Szafą prosto robioną ktorey Drzwi na Zawiasach że
laznych komora przy Izbie w ktorey okien Dwa Małych w
tyl Izbie pierwszy y komorze Drzwi Czworo na Zawiasach Że
laznych Dwoie z Zaporami Drewnianemi Zaś Dwoie z Klamkami
y z haczykami rękowiściami Żelaznemi Podłoga Stara Złaźba
na przeciw o Dwoch oknach bez podłogi w iednym Szyb Trzy-
dzieści Dwie małych Drugie deskami Zabite Na boku Izby ko-
morek dwie Piec prosty z kafflowy złe y kominek prosto ulepio
ny z Izby Zły, w tych komorkach okien Dwa Małych, kumin
w pierwszey Izbie robotą kształtną murowany złe, kuminy
w kuchni od Ziemi w krzyżownicę murowane daley z gliny
lepione ugory nadmurowywane za kuchnią na boku Sionka
z ktorey na Dwor Drzwi na biegunach złe u kuchni takież Drzwi
dwoie u iednych Zawiasow Dwie u drugich Zawiasa iedna
Żelazna na oloto w kłotki zamykane z Dworu Drzwi do Sieni

Na Zawi

do sieni na Zawiasach zelaznych z rękowiscią Zelazną a zapad-
ką Drewnianą z Sieni do Jzby Drugie Drzwi na Zawiasach Zela-
znych ze Skublem y klamką Zelaznemi u komory y komorki
Drzwi Dwoie na Zawiasach Zelaznych z klamkami y z haczy-
kami Zelaznemi Pułap na całym Folwarku z Tarcie stary Zły
mieyscami kawałow brakuie w Sionce na boku Kuchni Piekar
nik z cegły murowany Staynia przy Dworze duża z gankiem
na ktorey poszycie Nowe pułganek naokoło nowo podwalinami
podwleczona u ktorey na boku Wierzcie Nowe na biegunach z Tar
cic w Tyle Drzwi na Zawiasach Zelaznych pułap na niey stary
bardzo zły pod tymże gankiem Staynia mała z Podłogą y Drzwia
mi na biegunach z Tarcic przy tey stayni Wozownia do kto
rey Drzwi z Tarcic płaciaste na Zawiasach Zelaznych y spony
gozdziami Zielaznemi poprzybiiane taż Wozownia ze Staynią
y gankiem guntami pobita lecz są zeszczętem złe pułap zas
na staience y wozowni z tarcic ułożony ieszcze dobry, w tey Wozo
wni pudło na drągach Drewnianych Zelazem ze spodu dobrze
Opatrzonych bez kozła y kół szybowanych Samo zas Pudło
wewnątrz ze szczętem y boki prawy ze skury y mosiądzu na
około odarte dyszel do tegoż Pudła na brzegu okowany bez
zworznikow, Pudło Drugie na drągach okowanych bez Osi
przedniey y kół wszystkich ze szczętem obdarte Trzecie Pudło
nic niewarto, na przeciw Dwora Kuchnia w węgieł stawia
na o drzwiach iednych, pod gontami stara zła kumin
nad kuchnią z gliny od dołu na wierzchu nadmurowywa
ny cegłą około tey kuchni Dwie piwnice murowane pod
iednym przykryciem z desek prostych złem, u ktorych Drzwi
dwoie na Zawiasach Zelaznych ze szkublami Zelaznemi
stuł prostą robotą w iedney piwnicy stary Lamus pod gon-
tami w węgieł z Drzewa kostkowego o drzwiach iednych
na Zawiasach Zelaznych z szkublem u ktorego okien
dwa deskami zabite szczyty na krzyż w drzewo

cegłą

cegłą zamurowane y w szczycie okien dwa z Pułapem
y podłogą iuż zmynowanemi, stodoła duża na wschod
y zachod szczytami stoiąca o Czterech klepiskach Szpi
chrzach Dwoch z Podłogą y pułapem y drzwiami troygi
na Zawiasach y szkublach Zelaznych okowanemi
dobre szczyty y poszycie wielkiey potrzebuie reparacyi
Wierzey Osmioro na hantabach chodzących pomyno
wanych Zelaznych Dwoie wierzyi na Zamek od gu
mna Zamykanych a dwoie na skublice Zas od Pola
wszystkie Czworo na Szkublice Zamykane Podwaliny
od Pola podtąż stodołą zgniły y Zamki ponadgniwały
Druga stodoła o iednym klepisku Dwoch Zasiekach Dwoy
gu Wierzejach na sochach krzyżowych odewsi pod kto
rą słupy y podwaliny pogniły szczyty obydwa y Dach
cały zły wierzeje od gumna na Zamek Zamykane a
odewsi na Szkublicę złe reparacyi potrzebuią Trzecia
stodoła naprzeciw teyże stoiąca o iednym klepisku dwoch
sąsiekach na sochach stoiąca ze szczytami y poszyciem
zeszczętem zła u ktorey u wierzey Zamek bez skublicy
a drugie na skublicę Zamykane od Pola złe, słupy y
podwaliny pogniły przed ktoremi Stodołami brama
bez Zamknięcia z parkanem w Wielu mieyscach
niedokonczonym Szorow pułszosty pary y kantar
ieden bez leycow u niektorych kawałki blachy mo
siężnych Znayduią się stare złe, Chlewow do wga=
niania Inwentarza rożnego Czternascie ale wszyst
kie stare złe słupy y podwaliny stare złe y poszycie
mieyscami dobre mieyscami złe na tych Samych
chlewach u niektorych pokilku dylow w scianach
brakuie, Browar w Węgieł z Drzewa kostkowego

y Dachem
podgontami

pod gontami u ktorego Drzwi Dwoie na Zawiasach Ze
laznych Piec prosty Zły okna Trzy w Ołow oprawne do
bre procz trzech Szyb wybitych rusztowanie do rozczenia
słodu zeszczętem złe przy tym Browarze zrąb nie poła
cony w słupy y Dyle proste z krokwami bez poszycia
ktory miał bydz dla wygody mielczarza przejaśnie Wiel
możnego Mazowieckiego postawiony pułap Zas nad
Browarem y podłoga stara zła komin prosto ulepiony
cegłą nad wierzchem nadmurowany w tym Browarze
Kadzi od robienia piwa Trzy Dwie Dobre a Trzecia zła
Drybus ieden Miarka iedna konwi Dwie ley ieden,
skopek ieden kocioł Piwny w ktorym beczek Cztery Grapa
iedna w ktorey cebra pułtora, Ust stary w Węgieł stawiany
ze złym przykryciem, w Zamkach sciany y podwaliny
ponadgniwały w ktorym Ozdzie piec y lasy do suszenia Sło
du, Słodu korcy Pięć miary Warszawskiey u tegoz Ozdu
drzwi iedne na Zawiasach Zelaznych ze szkublem y haczy
kiem Zelaznym tudziesz y Zamkiem, tok duży od zalewania
słodu pięciokorcowy, Zrąb bez kłokiew naprzeciw tegoż
Browaru w słupy postawiony płoty wokoło Dworu y Fol=
warku Tudziesz Ogrodow y Ogrodkow Dworskich połowa
stragowania y zerdzi dobrych, połowa złych Brama U
Podworza prostą Robotą zła Oprocz słupow, Ogrodow z Ogrod
kami Dworskich siedm Dwa kapustą zasadzone trzy
makiem Pasternakiem y konopiami zasiane ieden sa
memi konopiami Ogrodek zas przeciwko Folwarku Szczy
piorem y włoszczyzną zasadzony, Studnia przy Browarze
z pogrodkami Zorawiem y Rynną do Browaru idącą nie
barzo dobra, Karczma we Wsi Niedzborzu w ktorey pod
iednym przykryciem Izbow Trzy w Tyle Wiazd w słupy
postawiony z nakryciem Złym, bez Zamknięcia y sam
zły iedna Izba z komorą Szynkowna z Sklepikiem muro
Woiewodę

wanym

wanym, u ktorego Drzwi na Zawiasach Zelaznych y z
Aczykiem zelaznym Okien Trzy w ktorych ledwie popuło
wie szyb znayduie się, Piec prosty z Cegły y kumin Po-
dłoga y pułap tak na Izbie iako y komorze stary zły,
Stoł prosty drugi stary lecz dobry na drugiey stronie Izbow
Dwie w Ciąg idące bez Okien Pułapow Piecow kuminow
pokawale w iedney sionka nakoncu, Okna Deskami po
zabiiane prostemi y ta cała karczma Połowa w słupy po
łowa w Węgieł, u ktorey słupy y podwaliny popodgni-
wały w sieni kumin prosty niebardzo dobry Drzwi Sze
scioro wszystkich u tey Karczmy na Zawiasach Ze
laznych lecz u dwoyga tylko haczyki y Rękowiscie
żelazne, u dwoyga zas niednych haczyk u drugich szku
bel Zelazny poszycie na tey całey karczmie złe kuznia
w słupy postawiona, w słupy dobra w ktorey miechy
kowadło, młot ieden duży dwa mnieysze szparog
Szynalnica Gozdziownica mała, od cwiekow, kleszcz
czow dwoie Durszlak y Szrutak po iednemu Drzwi
na Zawiasach proste, Cegelnia bardzo stara Zła w
Szrzodku załamana na ktorey Poszycie z Chuyniaku na
poł ze słomą Statki Drewniane Dworskie y Zelazne
Dziża iedna konew iedna od Mlika noszenia z Usza
mi Kłudka od Kapusty pułkorcowa, Piła Ręczna Mo
zdzerz Zelazny, bez tłuczka Zły y topor stary zły Za
siew Zyta ktorego iak na Niedzborzu tak na Pokryt
kach Ozimnych Zagonow Siedmset Siedmnascie Za
siew Jarki ktorey Zagonow Jarych Czterysta Szesc
dziesiąt Trzy tak na Niedzborzu iako y na Pokryt-
kach Pszenicy nazimney Ozimkow na Niedzborzu lecz
z tego obsiewu nie spodziewać się y kopy Sto Szescdzie
siąt Trzy ponieważ miotły y kostrzewy ze Cztery Czę
sci, Zasiew Jęczmienia Ozimkow po roznych miey

scach

mieyscach posianego tak na Pokrytkach iako y na
Niedzborzu Osmset Osmdziesiąt Trzy, Zasiew Pszenicy
iary porożnych mieyscach sianey ozimkow Dwiescie
dwadziescia Osm, Zasiew Owsa, tak na Pokrytkach Jako
y na Niedzborzu Zagonow Jarych Trzysta, Zasiew Grochu
na Niedzborzu Zagonow Jarych Sto Dwa, Obsiew Gryki
tak na Pokrytkach iako y na Niedzborzu Zagonow Ja-
rych Dwiescie Osmdziesiąt Trzy Zasiew Rzepnicy na Niedz
borzu Ozimkow Sto Dwadziescia Obsiew Prosa na Niedz
borzu y Pokrytkach ozimkow Sto dwadziescia ieden,
Obsiew Lnu kawałow Dwadziescia Osm. Jnwentarz
Wsi Niedzborza Budynkow Ludzi y Jch powinnosci.
Łukasz Kowalski Żonę ma Katarzynę Corkę iedną Agnies
kę żadney załogi nie ma a Puwłoczki maiący Dwoygiem
Pańszczyznę odrabia Dni Sześć ma Chałupę Stodoł dwie
dobrych y chlewy dobre a Trzecia się wywraca, Szyman
Żonę ma Rozalią Dzieci Dwoie Corek Katarzynę y Anto
ninę Załogę wszelką Dworską chałupę y chlewy dobre
stodoła się obala Parobczaka Tomasza y dziewkę maryan
nę, Paweł Banasiak Żonę ma Katarzynę y Corkę Annę
Załogę Dworską chałupę w Węgieł, Stodoł Dwie dobrych
chliw obalił się, Siostrę ma Konstancyą Dziewkę y Pa
robka służącego Pańszczyznę odrabia iak y Pierwsi, Miko
łay z Żoną Agnieszką Jana Antoniego y Jozefa Corkę
Konstancyą bez Załogi Pańszczyznę robi Wołmi Dni
trzy sobą trzy budynki ma Dobre, Michał z Żoną Mar
cyanną Dziewkę ma Marcyannę powinność tak iak
y pierwsi bez Załogi odprawuie Budynki Dobre procz
chlewow nieposzytych Nowych Nowych, Maciey Gronek
Żonę ma Bogumiłą Dzieci Troie Synow Jozefa Woy
ciecha y Corkę Franciszkę bez Załogi Panszczyznę robi
iak y inni nie Załozni Siostra przy nim Maryanna
budynki wszystkie dobre, Paweł Krawiec z Żoną

Krystyną

Krystyną Dzieci Pięcioro Synow Jana Corki Maryannę
Matgorzatę Maryannę y Agnieszkę bez Załogi powinność
odprawuie tak iak drudzy niezatożni Budynki Wszyt-
kie dobre, Woyciech z Żoną Małgorzatą Dziewkę Małgie-
skę y Załogę Dworską chatupę y Stodotę złą Pańszczyznę
odrabia iak y Inni zatożni, Pawet z Żoną Uliianą Dzie
ci ma Dwoie Syna Antoniego y Corkę maryannę bez
Załogi Pańszczyznę odrabia iak y Inni niezatożni ma
Parobka Służącego Chatupa z dyłow nowo wstupy sta
wiana Stodota złą podpierana, chlewy dobre Anton
kowal z Żoną Jadwigą Corkę ma Annę bez Załogi Pańszcz
znę odrabia iak y Inni niezatożni budowę ma dobrą,
Mateusz z Żoną Maryanną ma Dzieci Pięcioro Synow
Stanisława Walentego Corki Maryannę Annę y Franciszkę
bez Załogi Pańszczyznę odprawuie iak y Inni niezatożni Bu
dowę ma Dobrą, Antoni Strzelec z Żoną Maryanną ma Dzieci
Czworo Syna Miłostaia Corki Antoninę Maryannę y Annę
Pańszczyznę odprawuie iak y Inni niezatożni Budowę ma
dobrą y Parobka Stefana, Bartłomiey z Żoną Katarzyną
ma Dzieci Czworo Syna Andrzeja Corek Maryannę Anto-
ninę y Franciszkę woły ma Założne Pańszczyznę robi Wo-
mi Dni Cztery Dziewkę dwa budowa Dobra Wszystka,
Miłostay Stolarczyk z Żoną Zofią Dzieci ma Troie Synow
Marcina Antoniego y Stanisława bez Załogi Wolmi Ro
bi Dni Trzy sobą Trzy budowa Dobra wszelka Jerzy Kuchar
z Żoną Jadwigą Dzieci ma Troie Synow Antoniego Joze
fa y Szymana, Franciszek Mielczarz z Żoną Agatą Dzie
ci ma Czworo Synow Szymona y Piotra Corkę Maryan-
nę y Zofią bez Załogi Usługę Dworską odprawuie, Budo
wę ma Dobrą, Katarzyna Smulnicha komornica Dzieci
ma Corkę Maryannę, z kopczyzny robi Dni Trzy sobą
bez budowy Agata Bernatka komornica Corkę ma
iedną Barbarę z kopczyzny robi Dni Cztery chlewy

ma

chlewek ma zły Inwentarz Wsi Pokrytkow Jan z Żoną Ma
ryanną ma Syna Szymona y Corkę agnieszkę załogę ma
wszelką, sieie puwłoczek robi dni Cztery Wołmi a so
bą Dzień Dziewką zas od Swiętey Małgorzaty do Swięte
go Michała Dni Sześć a po Swiętym Michale pięć, Bu
dowę ma wszelką dobrą Parobka Jana y Dziewkę Kon
stancyą, Antoni Jaskułka Owczarz z Żoną Anną, Synow
ma Trzech Tomasza Woyciecha y Jakuba Parobka Kazi
mierza Trzyma Puwłoczek bez Załogi Dworskiey Robi
Wołmi Dni Trzy Budynek ma z Dylow w słupy prosto
stawiany y Owczarnią przytym że Budynku w słupy
postawioną Dobrą Ludwik Olewnik z Żoną Anną
ma Syna Stefana Corki Maryannę Agnieszkę y An
nę trzyma Puwłoczek załogę ma wszelką Dworską Pań
szczyznę tak robi iak inni Założni Parobka Grzegorza y
dziewkę Katarzynę chałupę zeszczętem złą Stodołę y Chle
wy dobre, Jakub Syn Włodarza we Dworze będącego
Młodzian ma Załogę wszelką chałupę y Jnną budowę
Dobrą z Matką się rządzi na Jmię Małgorzatą ma przy
sobie Brata Franciszka y Siostrę Annę Pańszczyznę
tak robi iak y Jnni Założni, Paweł Szewc z Żoną Ma
ryanną Dzieci ma Czterech Synow Jana, Pawła, Wa
lentego y Tomasza Corki Annę y Maryannę wszelką
ma Załogę Dzien robi iak y Jnsi Założni Budowa Do
bra wszystka procz kumina złego Piotr rządzi się z
Matką Maryanną Młodzian ma Brata Mateusza
y Siostrę Maryannę Woły ma Dworskie bez Jnney
Załogi sieie Puwłoczek Robi Wołmi Dni Cztery so
bą Dzień Budowę dobrą wszelką, Paweł z Żoną
Jadwigą Dzieci Trzech Synow Walentego y Feli-
cyana

cyana Corkę Maryannę y Magdalenę Matkę żony swo
iey załogę wszelką ma, Pańszczyznę odprawuie iak y
inni Chałupę dobrą w Węgieł, poszycie na niey Złe
Inna Budowa Dobra, Walenty Smulnik z Żoną Ma
ryanną Dzieci ma Troie Synow Stanisława y Woy
ciecha Corkę Teressę Załogę wszelką Budowę wszelką
dobrą Pańszczyznę odrabia iak y Inni Założni Dziew
kę ma Maryannę, Woyciech Adamczak z Żoną Ma
ryanną Dzieci ma Pięcioro Synow Szymana Kac
pra y Pawła Corek Katarzynę y Teressę Parobka
Mikołaia Dziewkę Franciszkę z Załogą Dworską y Pań
szczyzną iak y Inni Budowa Wszelka Dworska To
masz z Matką konstancyą Rządzi się ma brata Jana
y Siostrę Maryannę, ale wzięta do Słupska z Załogą
Dworską budowa Dobra Pańszczyznę odprawia Jak y
Inni Założni Jan komornik z Żoną Magdaleną Dzieci ma
Troie Synow Michała y Andrzeia a Corkę Ursulę robi z kop
czyzny dni Cztery chałupę y chlew Zły Franciszek z
Żoną magdaleną Dzieci ma Czworo Syna Łukasza
Corek Maryannę Annę y Franciszkę robi z kopczyzny
dni Cztery sobą chałupę ze szczętem ma złą, maciey ko
mornik z Żoną Agnieszką ma Syna Jakuba bez Za
dney chałupy komorą u Chłopa siedzi z kopczyzny
robi dni Cztery; w teyże Wsi Pokrytkach Antoni Kacz
marz z Żoną Barbarą y Corką Maryanną bez Żadney
Załogi Pańszczyzny odprawuie dni Dwa w Tydzień
iednym chałupę ma w słupy dobrą przy niey Sto
dołka y Chlewek iuż pomynowane u chałupy —
Drzwi na Zawiasach Żelaznych z klamką y rękowiścią
Żelaznemi Czynsze to Jest Jayca y kapłony tako
wym

takowym sposobem do Dwora oddaią Założni kapłunow
parę y Jaiec Trzydzieści niezałożni kapłona iednego y Jaiec
piętnascie Tudziesz pogłowne y Dziesięcinę według dawnych
Zwyczaiow oddawać powinni. post cuius Quidem Inven
tarii in Praesentia altius mentionatorum Nlium in Actu
contentorum ac Mnlis Rni Gnalis Providi Jacobi Niemie
rzyc de Wroblewko Authentici et Jurati in Eodem Actu ex
pressi conscriptionem Idem Officium Castrensis Ciechan Bur
grabiatus virtute suprascripti Decreti Tribunalis Rni
Petricoviensis ac in Fundamento Condemnationum in Ju
diciis Tribunalis Regni Petricoviensis ex Instantia Partis
Actoreae Jure vincens utpote Mfcorum Burskich Victri
ci et Matris Venatorum Podlachiae atque Mfcarum
Annae et Sophiae Bogdańskich Filiarum et Privigna
rum Partis Actoreae Jure vincentis super Illri Mfco
Mostowski Palatino Magni Ducatus Masoviae Par
te Citata Jure victa in negotio in Judiciis Ordinariis
Generalibus Tribunalis Regni Petricoviensis ad plenariam
convictionem obtentis et publicatis Eidem Parti Actoreae
Jure vincenti scilicet Mfcis Burskim Venatoribus
Podlachiae Virtute Juris Advitalitii in altius mentio
natis Bonis Niedzborz cum Attinentiis sese extendens
Mfcis vero Annae et Sophiae Bogdanskim Judicissis
Terribus Plocensibus uti Naturalibus Successricibus et Hae
redissis Bona Memorata cum Attinentiis tradidit
dimisit Ministerialemque Rni Gnalem Suprascriptum
Providum Jacobum Niemierzyc in praesentia Toties
dictorum Nlium ad Intromittendum addidit et
deputavit Qui Mnlis additus et deputatus Jus
munusque deputationis suae Officio eodem Restituens

palam

palam publiceq recognovit Suprascram Partem Acto
ream Jure vincentem videlicet Mfcos Valentinum
Burski et Ossitam de Karniewskie Venatores Podla
chiae Victricum et Matrem Mfcas quoq Annam et Sophi
am Bogdanskie Privignas in Suprascra Bona Niedz
borz cum attinentiis Intromissos Investitos ac in Paci
fica Possessione nemine Impugnante neq Contradi
cente esse Relictos Officio praesenti retulit Quovero spe
ctat Interesse Calculi ex Bonis praemissis Niedzborz
cum attinen in Palatinatu Plocen atq ex aliis Bonis
Pałuki et Bogucino in Palatinatu Masoviae faciendi
Decretoq Eod ut supra Tribunalitio adjudicati Tum Quoq
etiam spectat Inventaria Pecorum Ovium Pecudum
Equireae Omnisq Supellectilis Praediorum et Residentia
lis Substantiae Niedzborz Ornamentorum Aulae tum
Auri Argenti Clenodiorum Stannidris et In qua
cunq specie existentium Vestium Vestimentorum
cunctarumq rerum mobilium per Illrem Mfcum Pau
lum Michaëlem Cini nominis Comitem in Ostromęck
Mostowo Mostowski Palatinum Masoviae Accepta
rum et in hucusq non restitutarum et deniq Ratio
ne Summarum in Scriptis et Chirographis specifi
catarum ab old Mfco Paulo Bogdanski Judice
Terri Plocen Mfcarum supradictarum Annae et So
phiae Bogdanskich Avo mutuo acceptarum et per
Eundem Illrem Mfcum Palatinum Masoviae in
suis Bonis Inscriptarum et Etiam in hucusq non
persolutarum Quoniam Bona praesentia Niedzborz
cum attinentiis uti proprietaria Juribus Origina
libus Avialibus et Paternis Obnoxia tantummodo

Traduntur

traduntur. Officium itaq; Burgrabiale ad[3] alia[4] Bona Juris dictionem[1] suam[2] Illustris Mfci Proprietaria Palatini Masoviæ similiter virtute præinserti Decreti processusq; finaliter perducti exequenda transferendam esse declarat et transfert actus præsentis vigore Stanislaus Łączynski Burgrabius Castren. Ciechanovien. manu propria Originale circa acta est Relictum

Ex Actis Castren. Capitt.
Ciechan. Resciuum
Chmielenski

Legi Hołakowski

Officium praesens Crenn. Capitt. Plocen. ad
Oblationem Gnosi Laurentij Sokolnicki Traditionem
Bonor. Infrascror. per infra specificatt. Gno
sum Burgrabium Crenn. Ciechanovien. pro
Parte Infranominandae Partis Expeditam
ad actaq. Crenn. Ciechanovien. per oblatam
porrectam ex ejusdq. actis authe deprom
ptam reproducen. ad acticanae actisq. prae
sen. in grossanae suscepit in tenore sequen
ti (inseratur) originale ejusdem traditionis
seu extractus circa acta relictt.

In Cro Plocen. Feria Quinta post Festum
Sancti Andreae Apostoli proxima scilicet Die
tertia men. Decembris Anno Dni 1772.

37

Acta Traditionis
Bonorum Niedzborz
cum Attinentiis
1772do

[illegible] in quorum [illegible] [illegible]
missi ea prorogatione incidenti Feria Secunda post
Sanctissimæ et Individuæ Trinitatis proxime Anni
mihi 1771.

In presentia Prosoł ac Nicolai Simonis Krzyżkow[illegible] Ort
ejusq[ue] Zelezniki Bartholomæi Witoszewskij Mathiæ [illegible] Sc
roskij Adami Gdoski &c. &c. arbitrorum ad actum presen[illegible] Castren
torum necnon Nris Rnis Gnalis Providi Pauli Bgkow[illegible] Sac
Cromałkowo authentici etjuncti ad acclamandum
presentem assumpti et eundem acclamantis.

Judicium compromissionale infrascriptum videlicet Nras
super arbitri et Arbitri Judices per retractam partem loca
ti in virtute prescriptionis compromissionalis Coram actes
Castrum Plocen Sabbatho post Dnicam Invocavit Ad atrage
simalem proximo scilicet die 23 mensis Februarij Anno pra
senti 1771. p Nras Michaelem Kucborski Venatorem Sem Lanczyck
et Catharinam Orłowska Conjuges ab una ac Stanislaum Kucz
Notarium Castren Sobrowicen Terræ Dobrinen et Petronel
liter Orłowska itidem conjuges parte ab altera, recognite, pres
diante eod[em] Partes ad deudendam finaliter disputandam
Causam intuitu substantiæ universalis post obit M. Simonis
ski Zuppanium T. Dobrinen Nras Kucborska et Kuczk
consortum parentem derelictæ et in casu jure Naturæ de
valuta, actionumq[ue] quorumvis negotiorum exinde emergen
pro superarbitro Supremoq[ue] causæ hujus Judice M. Anton
gienski Dapiferum Rauczien Palty Plocen cum Arbi
bus exqualibet parte p unum locandis elegerunt et
runt, cui quidem Compromisso diem 13. mensis Martij
niam proxime p[rae]teritam post D. Letare Quadragesimalem Anno
proxime p[rae]teritam, seu impedito eodem die, prescripta
arbitro Judicis prorogationis in aliud tempus bene vi
minandum facultate hic in B. Cromałkowo prefixer
signarunt: dantes et condedentes suprasero M. Superarb
ei una cum Nris Arbitris ex quacunq[ue] parte p unum lo
conducendis plenariam potestatem, comportationem cl
rum quorumvis substantiam post predictum olim M. Sim
Orłowski Zuppanium Dobrinen Nras Conjugum parentem
enucleantium per Partes quandam injungendi, exq
dis ac aliis deductionibus Cautam integram intuitu
tis universalis Patronimicæ dijudicandi, transactio
vis, ac dispositiones Parentales exigente pro justitia
cassandi vel approbandi, substantiam integram ac
quasvis post predictæ M. Parentem derelictæ
partes excindendi et dijudicandi dubia quævis resolvendi

pro decem mensuris florenos rotonucales trecentos
tus Plocen O.S. Francisci Strictioris observantiæ p. tricen
decem florenos dict. Trecentos non expectando repetitio
nem Conventum solvere tenebuntur Vig. Sub onere con
ventus Quantum spectat Inscriptionem p. M. Petronellam Ort
owska primi Ad M. Franciscum Zakrzewsky Venatoris Zawskrzen se
cundi ad presens vota M. Stanislaj Kuczkowski Notarij Castren
Bobrovnicen. et Dobrinen. Consortem sup. dictum Dubrecha
Millium Tymph. coram actis Castren Plocen Sabbatho post D. San
tate Anno 1762. in personam M. Kuczkowski recognitam
et p. M. Catharinam Ortowska M. Michaelis Kuchorski Vena
tor. Zawskrzen. Consortem cui ipsa ejus Suj mariti Nomine ca
ram actis Castren Plocen 75. post D. Johannis Bapt. Cente
costen. co dem Anno 1762. facta relametam, cuando quid
dict. Inscriptus Summa Duodecem Millium Tymph.
sup. Summa Octodecem Millium Tymp. sup. Bonis
Ejusdem p. Ad M. Zakrzewski Confinibus ejus M. Petronel
la Ortowska specificata ~~negata~~ p. eand. M. Petronellam
Ortowska pretense Ad M. Franciscum Zakrzewski Venatorem
Zawskrzen. relictam consortem vidicam in libero sui
dispositionis statu existentem sine alienatione sui spe
tum in personam M. Stanislaj Kuczkowski Notarij Ca
stren. Bobrovnicen. presentanej sui mariti recognita
esse patet Judicio Judicium Compromissoriale Cujus
Supraposita Nomine p. M. Kuczkowska facta cum
Inscriptionem in robore Standum esse declarat
lucta pœna Quatuordecem Marcarum Polon. Parte
p. Partem sibi compensanda Judicio vero seu p.
utramq. partem instantis juxta præscripti Juris
Solvenda. # Nihilominus Judicium Decernit Quatuor
M. Kuczkowski Nunc Castren Bobrovnicen. munimenta et do
cumenta q. cuis Scripta manualia et chirographa Sub
stantiam et Summas Ad M. Simonis Ortowskj p. mem.
apud ipsum haventia ad primam requisitionem Myrch
Kuchorskim Venatoribus Zawskrzen. conjugibus Gerad
tam manualis quietationis restituat et extradat ulgo
Sub pœna banitionis in casu contravention. Coram
officio Castren Plocen. p. via edictalis publicanda
Antonius Bagienski Dapifer Racuzien. Pthus Plocen.
tem Ultramq. Locatq. Subscribitur
Josephus Kamiński ex Parte Myrch Kuczborskich Act.
Jacobus Kamiński ex Parte Myrch Kuczborskich Ac

Officium praesens Castrensis Capitanei Plocensis ad oblationem Alberti Zylenicki Decretum Compromissoriale Infrascriptum in Bonis Inferius nominandis per MM Superarbitrum et arbitros praelatis manibusque Eiusdem MM Superarbitri et arbitrorum proprijs Subscriptis reproducens ad acticandum actisque praesentis Ingrossandum Suscepit in Tenore Sequenti (Inserat) originale ejusdem Decreti Circa acta praesentis est relictum Inter Partes Introcontentas

In Cro Plocensi Feria Sexta Praedie Festi Sancti Antonij de Padua Scilicet die decima Secunda mensis Junij Anno Dni 1772

Actum in Castro

JMJ
13

Actum in Prætorio Plocensi Feria Secunda post Festum Sancti Francisci Confessoris proxima Anno Domini Millesimo Septingentesimo Sexagesimo Octavo.

Coram Magnifico Ignatio Antonowicz Vice Palatino Palatinatus Plocens in præsentia Magnificorum Michaelis Bonkowski Tribuni Plocens Thomæ Kościszewski Pocillat Raciązien Vincentij Nakwaski Ensiferri Visogrodien Francisci Bonkowski Ensiferi Raciązien Mathæj Krzywkowski Josephi Ciołkowski Burgrabiorum Castrens Plocens deniq Famatis ac Spl̄ibus Jacobi Małasiewicz Vice Proconsulis Lucæ Wirgowski Vice Advocati Antonij Jędrzeiewicz Cechmagistri Contubernij Brazatorum Adalberti Przykulski Consulibus tum Gregorij Boguszewski Scabini Juratiatq Jacobi Zarębski Contubernij Magni Cechmagistri Adriani Miaszkiewicz Contubernij Pistorum Cechmagistri Stanislaj Ciemnicki Vice Cechmagistri Contubernij Sutorum ac aliorum plurimorum Nobilium ad Actt præsens congregatt. nec non Ministerialis Rni Gnalis Providi Petri Morzyczki de Płocko Authentici et Jurati Actui præsens adstans et eundem acclamans.

Qui quidem Magnificus Vice Palatinus una cum Spli Magistratu Sæ Ræ Mtis Cittis Plocens satisfaciendo Muneri Officij sui Vice Palatinalis iuxta cadentiam in diem hodiernam incidentem condescendendo Taxam rerum vendibilium comestibilium atq potabilium in hunc modum Constitui qui sequit talis Cech Piwowarski z Magistratem stosuiąc się do ustawy Prawa Koronnego Konstytucyi Anni Millesimi Septingentesimi Sexagesimi Sexti Samym Miastom y Possessorom w Dobrach J. K. Mci Taksy zboż wmoc y dyspozycyą zostawionych zocaleniem Prawa podług którego Prawa My Urząd Miasta Płocka J. K. Mci Taxę zboż wiek nay

prędszym

nayprzedszem czasie złożywszy osubną Sessyą podług
stanowiście uczyniemy y pomiarkuiemy Cenę zas Trzech
kow ostatnich kontraktuiąc w kokolebraznieyszym Tym
czynym siedmsetnym Szesdziesiątym ostatnym nastą
pieniu Sąd Podwicewodzki pieke ktoby dzie zboża przez
Miasto wiak nayprzedszym czasie uczyniona Taxawky
zdym czasie podług obowiązku prawa postanowie d
klarnie y podst dodziesiątem Taxy Zboż ieymuiące. Cech Pie
karski Piekarze Zyto ze Płacą po złotych Dziewięc stan
nowe po złotych osm więc chleba zytnego Pytlowego do
brze wypieczonego łotow pięc zagłosze szesć Dzien
ca zas ponieważ płacą korzecz po złotych piętnaście
postanawia się fant Chleba Pszennego po groszy trz
y put. Rzeźnicy mięso z wołu karmnego fant po grosz
pięc zpodleyszego po groszy cztery wieprzowe za
złote piękne po groszy pięc chudsze po groszy cztery p
dawane bydma. Cech Szewcki wszystky generalnie M
gistrowie tegoż komunu roboty Ustarskiey Buty Zuttk
z Kuszczyka przedniego para iedna po złotych osm zp
dleyszego para iedna po złotych sześć czarnych zkoz
ra stambulskiey roboty z Rzemienia przedniego kra
sowanego lub groszkowego po złotych pięć zpodley
go po złotych cztery. od przyszycia butow stambulsk
roboty rzemieniem gatunku dobrego złotych trzy po
dleyszym złotych dwa grosze piętnaście Butow skoro
Parobczych dostatnich para po złotych cztery grosz
piętnaście mnieyszych średnich para po złotych tr
y put od przyszycia butow Parobczych Rzemienia do
brego y podeszew ow także dobrych złotych dwa grosz y p
ołna dla średniaka złoty iedem grosze piętnaście. O
wtaskiey zas roboty alias Białogłowskiey Trzewik
Materyalnych pary z Jrchą piękną biała złotych trzy
Latynkow także Materyalnych złoty iedem grosze pię
tnaście za trzewiki czarne Rzemienia Cielęcego kra
wego złotych trzy za trzewiki dla dziewki złotych dwa
przedawane bydą maią. Garbarze skury przedawa
maią to iest zbokurc wyprawną wołową dobrą złot
Dwadzieście za niewdy prawną złotych Dziewięc z mnie
szego zas wołu alias średniego za skurc wyprawną zło
tych dziewięc za surową złotych siedm za skurc krow
ią wyprawną złotych siedm za surową złotych pięc z
Jelenią skurc wyprawną złotych pięc groszy piętna
ście za surową złotych cztery za skurkę cielęcą wyprawną
złotych dwa

Złotych dwa za surową szosztakow dwa. Soli zaś garnec
nowey miary po złotemu y groszy dziesięć kwarta po
groszy dziesięć font po groszy trzy y szeląg ieden prze
daiący przedawać maią. Zydzi zaś Generalnie # w Miastach
y Miasteczkach Krulewskich Duchownych y Szlacheckich
zostaiący y Likwory wszelkie propinuiący z Taksą Ma
istratow Mieyskich komportować się maią y żadney
w Miastach Mieszczanom wszynkowaniu wszelakich
Trunkow prepedycyi podwyższenia lub też zniżę
nia czynić niebędą powinni miary zaś wszystkie y
łokcie wypieczętowane na ktore obywatele wszyscy
w Miastach y Miasteczkach przedawali y kupowali
pod rigorem Prawa postanawia się y też taksę ni
nieyszą z wyrażeniem y ustanowieniem onych ze
wszyscy generalnie tey ze taksie podlegaiący ob
serwować y zachować onęż maią pod karą y winą
na przestępuiącego w prawie wyrażoną ktorą Ta
ksę Miasta wszystkie tey ze Taksie podlegaiące
z Kancellaryi Grodzkiey Płockiey per oblatam po
daną podług Prawa swego per extractum autentice
wyimować y onęż w Miastach swych przez Wozne
go Mieyskiego publikować podług zwyczaiu powin
ni będą sub pœna Contraventionis et rigore legis in
spatio dwuch tygodni mocą Urzędu swego Podwoie
wodzinskiego naznaczam y surowo nakazuię # wszyscy

Ignacy Antonowicz Podwoiewodzy Woiewodztwa
Płockiego mp

x Protocollo
Actorum Cittis Sæ Ræ
Mttis Plocens Reserum
Adalbertus Przykulski
Consul et Notarius Con
stitutus mp

ffciam Gen Crem Capitl Plocen ad oblationem Famati ac Spectabilis Antonij Sikorski Civitatis Plocen Sacrae Regiae magestatis proconsulis Taxam Rem Vendibilium Commestibilium, potabilium, per M. Vice Palatinum Plocen Constitutam et ex Actis Civilibus ~~seu~~ autentice deprompta reproducentis ad Acticanda Actisq Gen Ingrossanda suscepit in Tenore Sequenti Inserat Originale Ejusdem Taxae Circa Acta relictum Ex Cro Plocen Feria Sexta post Fn Omnium SS. proxima Scilicet Die Quarta mensis Novembris Anno Domini 1768vo.

JMJ

Taxa rerum variarum vendibilium atq comestibilium per Magnificum Ignatium Antonowicz Vice Palatinum Plocen constitutum

1768vo

Wizya X4 63

Dobr Pradzanowa Zbąskiego y Siemiętkowa Rogalnego cum Attinentijs J.O. Xięcia Jmci Jana Gabryela na Podośiu Podoskiego Arcy Biskupa Gnieznienskiego Korony Polskiey y W. X. L. Prymasa Dziedzich, przez W. Jm Xiędza Jana Karskiego Kanonika Kathedralnego Gnieznienskiego Specyalnego Plenipotenta W. Jmci Panu Pawłowi na Łępinie Sułkowskiemu Stolnikowi Łukowskiemu zastawnych przy Przyiaciołach y woznim nizey wyrazonych Officiose spisana Dnia Drugiego Pazdziernika 1769. Roku.

Budynki Dworskie Pradzanowskie

Folwark z szachulcu w węgieł stawiony w ktorym Cwele y Sciany pogniły do ktorego wchodząc Drzwi do sieni na Zawiasach małych Zelaznych, z hakami, w tych Klamka Zelazna do Zamykania, wszedłszy do sieni po prawey ręce Izba do ktorey Drzwi z tarcic na Zawiasach z klamką y Antabą zelaznemi w tey okien dwa z szyb małych prostych sztukowanych w drewno oprawnych cale złych po większey części papierem po zakliianych. Pułap w tey Izbie stary na Zakładkę z tarcic na podcięglu y Bełkach trzech ułozony, z tey Izby Alkierz do ktorego Drzwi z tarcic na Zawiasach dartych Kowalskiey Roboty z hakami, y antabą zelaznemi, w tym okno iedno z kawałkow szkła w drewno oprawne prosto robotą w tym stłuczonych kawałow sześć. Pułap podobnyz iak w Izbie, pod ktorym Bełk ieden złamany y słupem przy Piecu podparty. Srodkiem Piec tak Izbę, iako y Alkierz ogrzewaiący, stary zły z kafli częścią Zielonych, częścią patrzących glinianych postawiony, przy ktorym Kominkow dwa ieden w Izbie, a drugi w Alkierzu, prostą robotą stawione, tak w Izbie

iako y w Alkierzu

iako y Alkierzu podłogi nie masz. z Alkierza Drzwi do Sionek
z tarcie na zawiasach zelaznych, bez wszelkiego zamknięcia
z Sionek iedne Drzwi na Ogrod z tarcie drugie Kuchni takież
trzecie do Komory na zawiasach bez wszelkiego do Zamy
kania Zelastwa, wtey komorze okienko małe o czterech Szyb
kach, Drzwi po lewey ręce do Drugiey Jzby z tarcie bez
zawiasow y bieguna klinami zabite, Nad komorą y Sionką
pułap stary z tarcie złych pognitych w niektorych mieyscach
na nic niezdatnych ułożony, po lewey stronie z sieni Jzba druga
do ktorey Drzwi na zawiesie iedney całey a drugiey przyłama
ney z hakami zelaznemi, bez zadnego zamknięcia wtey Pie
zły stary z cegły na puł rozpadły nowego postawienia po
trzebuiący Okien niemasz. Pułap zły z tarcie na nic niezdaty
wtey Jzbie sciany w Zamkach spruchniałe y zgniłe obalaią się
z Sieni Drzwi z deszczek na Biegunie do Kuchni z ktorey ko
min w lepionkę na Dach wyprowadzony na Dachu zas cegłą
starą nadmurowany, ten załomany rozwala się. Dach na
tym Folwarku zeszczętem cale zły. Ktorego to Folwarku całego
zgoła nowa potrzebna Edifikacya. Jdąc od tego Folwarku
Kurniki w słupy dylikami po prostu stawione pod iednym
Dachem Chlewkow siedm, do każdego z osobna Drzwi pro
ste z tarcie na biegunach bez zadnego zelastwa. przed temi
Chlewkami z dylow starych w słupy stare obdylowana Oborka
przy Kurnikach pod iednym Dachem Staienek dwie do
ktorych Drzwi z tarcie na biegunach bez zelastwa, w Obyd
woch Stayniach Toki y Krypy do siana znayduią się
wierzch tak na Stayniach iako y Kurnikach stary słomą
poszyty. daley Stodoła o dwoch klepiskach a trzech Sąsie
kach u dwoch sąsiekow cwele y słupy pobutwiały trzeci
zas sąsiek sczytowy, od pola czterma wyporami więty
Bełka iednego nie masz, y murłat srodkiem spruchniały
y złamany, przesła z dylow prostych starych wraz z słu
pami zgniłemi wywracaią się do tey Drzwi podwoynych
Czworo prostey roboty z tarcie na biegunach, dwoie z podwo
rza z kunami y skublami zelaznemi z pola zas dwoie
bez wszelkiego zelastwa, Wierzch zły częscią słomą czę
scią rogozniakiem dekowany. Przy tey druga Stodoła sczy
tem w słupy stare y dyliki drobne stawiona u ktorey tak
ze słupy y Cwele po nadgniewały o dwoch sąsiekach a ie
dnym klepisku, wtey murłaty y Bełki pognite do niey Drzwi

Starych

starych podwoynych z podworza dwoie iedne ztarcie na biegunach z kluną y Skoblami żelaznemi, drugie od pola złe bez wszelkiego żelastwa. na tey poszycie całe złe szczyty zas z tarcie drewnianemi gwozdziami przybijane przy tey podiednym Dachem drugą Stodoła stara zła odwoch sąsiekach, a iednym klepisku, Sąsiek ieden w Węgieł budowany w ktorym Cwele pognity, Murłaty y Belki po wyginały się y Drzewo popruchniało. drugi Sąsiek w Słupy ktore iuż znacznie po ogniewały y mało co trzymaią wyporą iedną podparty. do tey Stodoły drzwi podwoynych dwoie iedne od pola bez żelastwa drugie z Podworza z kluną y Skoblami żelaznemi Wierzch Zły Słoma pokryty szczyt ieden Środkiem Stodoł, do Obydwoch Stodoł należący od owczarni zas drugi szczyt tarcicami Obity. Przy tey Owczarnia z Szopą stare złe w Słupy y dylidi proste tozne budowane, pod iednym Dachem ze Stodołami wtey Stayty Krokwie mieyscami się porozwodziły, a mieyscami po wykręcały Słupy wszystkie po ugniewały. w niektorych mieyscach wyporami po ubierdzane. Poszycie złe szczyt Chroyniakiem zapleciony stary Zły. do tych Drzwi starych Cworo z deszczek na biegunach, bez żadnego żelastwa. Środkiem podworza Szpichrz z Szachulcu w Węgieł stawiony u ktorego Murłaty powykręcane, y Siedmią bantami uięte. Dach Zły od dołu po iednej tarcicy opasany a dalej Słomą dekowany szczyty zas obydwa z tarcie drewnianemi gwozdziami przybiane do ktorego wchodząc Drzwi z tarcie na Zawiasach hakach ze dwiema wrzeciążami y Skoblami żelaznemi wtym wtym Podłoga stara zła z tarcie ktora mieyscami spruchniała, Pułap takze z tarcie starych złych, a mieyscami y na nie nie zdatnych na Belkach siedmiu ułożony, Przedziałow z drzewa z ścian wypuszczanego do sypania Zboża pięć. Przy na gorze ktora po dwa Drzewa y trzecim Murłacie nad Belki opasana na tey przedziałow małych pięć. z dwoyga drzewa wypuszczonych. nad ktoremi dwa Belki w przek ciągną się Sad w ktorym drzewo stare Wiśniowe mieyscami posuche połamane Leszczyna zarosły, ktory w koło y Słupki żerdziami darżemi opasany Do tego Dwoie Bram dwie, iedna odewsi z Furtką, u ktorey Drzwi podwoyne z żyrdkow darłych na biegunach z proręczami, druga od pola z takowemiż Drzwiami bez Furtki. Ten Dwor od Bramy Wieyskiey do Bramy polowey przy Sadzie żerdziami darżemi wstępki od Stodoły dwa Klepiskowey do Szczytu Folwarkowego

Folwarkowego takim ze sposobem obciągniony, od drugiego zas sczytu Folwarkowego do Bramy Wieśskiey stragowaniem starym opleciony. Browarek za podworzem stary Jzba w Węgieł sień zas w słupy y dyliki rozne budowany Na tym wierzch zły słomo poszyty, słupy y Cwele po nadgniewały wtym Drzwi troie iedne wchodząc do sieni, drugie z sieni nad stawek, trzecie do Jzby, z tarcie na biegunach, w Jzbie okien dwa z kawałkow szkła wdrewno proste oprawnych wiednym oknie szyba iedna wybita, Piec prosty gliniany zły z kominkiem prostym, Pułap na podcięglu y bełkach, trzech zroznych dylikow ułozony. z sieni kumin wlepionkę na Dach wywiedziony. wktorey to sieni pułapu nie masz. Na przeciwko tego przy Dworskiey ode Wsi Bramie Chlewek w słupy y dyle stawiony stary zły poszycie złe sczytow nie masz do tego Drzwi z deszczek na biegunie. za Browarkiem nad Stawkiem Ozdzik wcztery słupy y dyliki rozne postawiony, Dach zły dranicami pobity, o iednych Drzwiach na biegunie bez zadnego zelastwa, y bez zamknięcia wtym Pieca ani porządku zadnego nie masz. Kuźnia na Wsi z drzewa w Węgieł stawiona dranicami pobita do ktorey Drzwi z deszczek na biegunie.

Budynki Wieyskie Pradzanowskie

1. Maciey Kalmon z Zoną ma Chałupę nową y Stodołę Dobrą Synow ma pięciu y Corek Cztery. Czynszownik Pod
2. Mikołay Zych z Zoną ma Chałupę starą złą wktorey się bełk złomał stodołę starą syna małego iednego wołow załoznych młodych parę.
3. Marcin Kowal z Zoną ma Chałupę starą złą tylko wyporami podpartą stodołkę starę małe Corkę iedne za Marcinem Bednarzem ktory wraz z Oycem siedzi.
4. Jan Kocięda z Zoną ma Chałupę starą złą y Stodołę starą Synow ma dwoch Corkę iedne Wołow załoznych parę z ktorych ieden do roboty cale nie zgodny inney cale załogi potrzebny.
5. Jan Lewosz ma Chałupę starą złą ktora się ze wszystkim Wali y cale wywraca ma Zonę, Corek dwie Wołow załoznych parę, Stodołę ma Starą
6. Marcin Kowalczyk z Zoną ma Chałupę złą ktora się iuz wywraca y Stodołę starą Syna iednego małego Wołow parę starych a ieden y do roboty niezgodny

7. Matu

7. Matus Połeć z Zoną ma Chałupę starą dobrą Stodoły zrąb bez wierzchu, Syna iednego Corek pięć Wołow załoznych parę cale do Roboty niezgodnych.

8. Błazey Kowalczyk z Zoną ma Chałupę starą złą na ktorey się Dach łamie Stodołę starą Corkę małą iedną Wołow załoznych parę z ktorych ieden dla zbytniey Starości do Roboty niezdatny.

9. Bartłomiey Figura z Zoną ma Chałupę cale złą y Stodołę starą Synow małych dwoch, Wołow ma załoznych parę

10. Paweł Kocięda z Zoną ma Chałupę starą y Stodołę starą złą Syna iednego Corek trzy, Wołow załoznych parę z ktorych ieden zbyt stary zębow niema innego do roboty potrzebny.

11. Piotr Kowalczyk z Zoną ma Chałupę y Stodołę starą Syna małego iednego Wołow załoznych parę do roboty zdatnych.

12. Jędrzey Kocięda Pastorz Dworski z Zoną ma Budę do pomieszkania małą Starą Synow małych dwoch Corkę iedne.

13. Woyciech Pieniak z Zoną ma Chałupę starą złą Stodołę starą Synow trzech Corek dwie Wołow załoznych parę ieszcze do roboty zdatnych

14. Bartłomiey Siejek z Zoną ma Chałupę nową y Stodołę starą Synow Czterech Corkę iedną Wołow załoznych parę starych z ktorych iuz ieden cale do Roboty niezdatny.

15. Jakob Przybysz z Zoną ma Chałupę starą złą y Stodołę starą Synow trzech Corek dwie Wołow załoznych parę z ktorych ieden zbytnią stary do roboty niezdolny.

16. Chałupa stara Woytowa pusta Zła

17. Piotr Wypych Czynszuie z Zoną ma Chałupę nową y Stodołę starą Synow dwoch Corek trzy. Czynszownik Poddany

18. Woyciech Kałapus Cieśla z Zoną ma Budę małą starą złą bez sieni y poszycia dobrego.

19. Maciey Włodarz siedzi w Browarku Panskim Synow ma trzech Corek dwie

Parobcy ktorzy służą

Marcin u Piotra Kowalczyka.
Antek Chłopak u Mikołaja Zycha.

Dziewki ktore służą

Ruzyna u Mikołaja Zycha
Justyna u Marcina Kowalczyka
Kaska u Matusa Połcia
Małgorzata u Bartłomieja Figury
Ewa u Piotra Kowalczyka
Jadwiga u Woyciecha Pieniaka
Zofka Stankowna Komornica siedzi u Jana Kocięda Ogrody
Jagna we Dworze

Ogrody Dworskie Pradzanowskie

1. Ogrod za Folwarkiem Marchwią, Pasternakiem, y Szabelbanem zasiany ten zyrdziami dartemi staremi między koły ogrodzony.
2. Ogrod za Grudzią Konopiami y Marchwią zasiany w ktorym Komornice sobie zasadzili Lich sześć. ten Zerdziami Okrągłemi staremi między koły stare ogrodzony.
3. Ogrod na Wsi Konopiami y warzywem Komorniczym zasiany ten zerdziami od Ulicy wsłupki a daley okrąglakami ogrodzony.

Pola Dworskie Pradzanowskie.

1. Pole pod Chądzyny oziminą zasiane w ktory nie dosianego Kawały takowe iako się nizey opisuią. 1mo Pod Lasem Pręta pułosma Łokcia Warszawskiey miary trzymaiącego prętow Nro 22. wzdłuz, a wszersz prętow 8. 2do Pod Choyniakami ku Chądzynom, wzdłuz dwoygiem Stay, a wszersz prętow Nro 4. 3tio od Granic Chądzynskich wzdłuz dwoygi Stay a wszersz prętow Nro 13. 4to Doł przy drodze do Zelominka idącey wszystek owsem zasiany, 5to Pszenicy wtymze Polu zasianey na Staiu prętow Nro 20 trzymaiącym wzdłuz, wszersz prętow Nro 50.
2. Pole nazwane Morgi Jarzyną zasiane tym sposobem.
   Jęczmienia na Staju 20 prętow wzdłuz trzymaiącym wszersz — — — — prętow 115.
   Gryki na takimze Staju wszersz prętt. 135.
   Grochu na takimze Staju wszersz prętt. 62. ½.
   Prosa na takimze Staju wszersz prętt. 45. ½
   Jarki na takimze Staju wszersz prętt. 65.
   Owsa na takimze Staju wszersz prętt. 60. ½.
3. Pole Zdroje zwane ode Wsi na te strone Rowu Jarzyną Zasiane
   Jęczmienia na Staju wzdłuz prętow 20 trzymaiącym wszersz — — — prętow 63.
   Grochu na takimze Staju wszersz prętt. 20.
   Owsa na takimze Staju wszersz prętt. 8.
4. Pole. Zdroie na Drugą Strone Rowu ku Wietrakowi zasiane
   Jarki na Staju 20 prętow wzdłuz trzymaiącym wszersz — — — prętow 146.
   Gryki na takowymze Staju wszersz prętt. 63.
   Owsa na takowymze Staju wszersz prętt. 60.
5. Pole w Ugorze za Stodołami wkoło dla Utrzymania Łąki zasiane
   Jarzyną staiem iednym. Jęczmienia prętt. 130.
   Gryki na tymze Staju wszersz — prętt. 32 ½

Łąki Dworskie Pradzanowskie.

1. Łąka podlasek zwana powiększey części Chrustami zarosła
2. Łąka Grudz zwana tymze sposobem Chrustami zarosła
3. U Zdroiow kawałki małe.

Budynki

Budynki Dworskie Rogalskie

Folwark do ktorego Wrota z Zerdźi na biegunach z poręczą, od ktorych idąc po prawey ręce Sklepik w Słupy y dyliki budowany, wierzch dranicami pobity, do ktorego Drzwi dwoie prostych na biegunach z wrzęciązami zelaznemi bez Skublow. przy tym Folwark z Szachulcu, w Węgieł budowany pod ktorym Cwele pogniły y po pruchniały, wierzch zły Słomą dekowanye do ktorego wchodząc Drzwi dwoie, do Sieni iedne, drugie do Jzby na Zawiasach y hakach zelaznych, w tey Okien z Szkła Kawałow sztukowanych wdrewno po prostu oprawnych dwa w ktorych słuczonych Kawałow Osmnaście. Pułap na Bełkach trzech z tarcic ktorę iuz po pruchniały, a mieyscami cale pogniły ułożony z tey Jzby drzwi do Alkierza z Tarcic na biegunie w ktorym okno z takowegosz Szkła iak w Jzbie wdrewno po prostu oprawne iedno w tym Kawałek wybity ieden. Pułap takowyz iak w Jzbie, Srodkiem Jzby piec tak Jzbę iako Alkierz ogrzewaiący zły Kafle zgoła wszystkie podziurawione, przy ktorym Kominkow dwa, ieden w Jzbie, a drugi w Alkierzu prostą robotą z gliny y kamieni postawione. z tego Drzwi do Komory z tarcic na Zawiasach hakach z wrzeciązem zelaznym bez Skublow u ktorych wrzeciąz nadłomany. Pułap z tarcic starych po pruchniałych z Komory odzwierze do Chlewa bez Drzwi przy tym Folwarku w iednym Zrąbie y pod iednym Dachem Chlew do ktorego Drzwi z Tarcic na biegunie drewnianym z Sieni Folwarkowey Trepy Starę złe na Gorę na ktorey polepa stara zła popsuta. Idąc od Folwarku na prawey ręce Stodołka stara o iednym Klepisku w Słupy y dyliki proste stawiona, u ktorey Słupy y Cwelki pogniły y Dyliki w przestach po pruchniały, do ktorey Drzwi iedne podwaine z deszczek na biegunach bez zadnego Zelastwa, Wierzch Stary zły Słomą poszyty. daley na wschodzie Stodoła o dwuch Klepiskach, dwa Sąsieki sczytowe w Zamek a trzeci Sredni w Słupy stawiona u ktorey Cwele po nadpruchniewały Wierzch Słomą poszyty, do ktorey Drzwi Czworo dwoie od Pola z Tarcic na biegunach z poręczami drugie dwoie z podworza takież bez zadnego do Zamykania Zelastwa przy tey sczytem Owczarnia z Szopą pod iednym Dachem Stare, w Słupy y dyliki rozne stawione, ktore iuz znacznie ponadgniewały a mieyscami cale pogniły Wierzch Stary zły Słomą poszyty. Sczyty deszczkami Obijane ta Dwiema krzyzami podparta iednym ze wnątrz a drugim w sczycie na Wieś patrzącym. do tych Drzwi dwoie Starych złych z deszczek na biegunach, przed temi Oborka Zerdziami roznemi Staremi ogrodzona na przeciwko Folwarku Kurniki y Staienka pod iednym dachem pod ktoremi Cwelki po przygniwały.

po przygniwały. do tych Drzwi pięcioro z deszczek na biegu
nach bez wszelkiego Żelastwa w Staience Tok do Obroku Sta
ry, y Podłoga z Dylikow ułożona na tych Wierzch Stary Zły
Słomą poszyty, Srodkiem podworza Sernik na dwoch Słup
kach draniczkami pobity, z drzwiczkami małemi na biegunku
z urzeciązikiem y Skoblami Żelaznemi do zamykania. Ten
wszystek Dwor częścią w Słupki częścią wkoły Żerdziami rozne
mi ogrodzony.

Budynki Wieśkie Rogalskie.

1. Jan Daśiak z Żoną ma Chałupę starą złą w ktorey Cwele pogniły y Ściany w Zamkach po pruchniały. Stodołę starą dobrą Synow trzech Corkę iedne, Wołow Załoznych parę z ktorych ieden stary,
2. Paweł Jędrzeyczak z Żoną ma Chałupę starą złą ktora się cale wali y wywraca, w Słupy stawiona, ktore wraz z Cwelami pogniły Stodołę ma starą Syna iedne go Corek dwie. Wołow ma Załoznych parę Starych.
3. Mateusz Halmon Owczarz z Żoną Czynszuie ma Chałupę starą y Stodołę starą Synow ma trzech Corek Cztery.
4. Jakob Jędrzeyczak Wdowiec ma Chałupę y Stodołę starą Synow trzech, Corek trzy, Wołow Załoznych parę Starych.
5. Walenty Swacha z Żoną Czynszuie ma Chałupę starą złą w ktorey Słupy po uchodziły, po gniły y Drzewo spruchniało Cwele w ziemie powłaziły y pogniły ta Chałupa ze wszystkim cale zła, Stodoła zas Stara ale dobra
6. Walenty Wiechec z Żoną ma Chałupę y Stodołę starą Syna iednego y Corkę iedne Wołow Załoznych parę z ktorych ieden dla Starości cale do roboty nie zdolny
7. Marcin Kowalczyk z Żoną ma Chałupę nową Stodoły nie ma ktora mu zgorzała Corkę ma iedne y Syna iednego małego Wołow ma Załoznych parę starych bardzo nie tylko do roboty ale y do Życia ieden nie podobny
8. Michał Niegocki z Żoną Komornik ma Chałupkę małą Syna iednego y Corkę iedne.
9. Wincenty Tracz ma Chałupę starą na ktorey Wierzch Zły Stodoły nie ma Synow ma Czterech.
10. Woyciech Tyminski z Żoną Czynszuie ma Chałupę y Stodołę starą Synow ma Trzech Corek dwie.

Ludzie bez Chałup.

Piotr Brat Traczowey Żony
Piotrowa przeszła Włodarka u Michała
Antoni Wiechec Pasterz

Karczma

Karczma Rogalska przy gościncu Bieżunskim stara Zła pusta w ktorey Smurłaty, Bełki, Cwele, Krokwiny pognite spruchniałe y połamane, nad Sienią Dachu niemasz, nad Izbą Zły pochylony, ktory się wywraca tylko w sczycie Krzyżem podparty, do ktorey Drzwi ode Wsi nie masz, od pola stare z deszczek złe na biegunie z Sieni Drzwi do Izby na Zawiasach y hakach Zelaznych w ktorey Okna potłuczone piec rozwalony z kominem z Izby drzwi do Komory z deszczek na biegunie, z Komory na dwor drzwi z deszczek na iedney Zawiesie Zelazney te wszystkie drzwi bez naymnieyszego do Zamykania Zelastwa.

Ogrody Dworskie Rogalskie

Ogrod za Wsią w ktorym zasianey Jarki było wszersz prętow Nro 18 a Konopiami drugie tylez prętow osmnaście

Ogrodek mały we Wsi Stabelbanem zasiany, te Obydwa Częscią Płotami częscią Okrąglakiem a częścią Zerdziami dartemi dartemi wkoły między Słupki starę ogrodzone

Pola Dworskie Rogalskie

Pole pod Siemiętkowo Kuczborskie Oziminą zasiane w ktorym Pszenicą zasianego rachuie się wszersz prętow Nro 10 a wzdłuz dwoygi Stay to iest od Łąki po Gruszkę stoiącą na Staiskach

Pole pod nową Wieś iarzyną zasiane ktorego dla Wielkich Wydmow do sienia nie sposobnych, Ludziez dla nierowności Staisk Krzow Kamionek, trudne na pręty pomiarkowanie

Opisanie Budow nowa Wieś nazwanych

Ludwik kołodziey Czynszuie płaci rocznego Czynszu Złł Nro 38 ma budę starą y Stodołę starą Synow 2 Corek 2.

Bartek Lesny za zapłatą z Zamku boru pilnuie a z Roli płaci rocznego Czynszu Złł 38 ma budę starą Synow Trzech Corkę iedne

Tomasz Balcer za zapłatą z Zamku Boru pilnuie ma Budę starą

Na Zygowszczyznie Bud Dwie iedna pusta zła ze Stodołą. a w drugiey Dziad z Babą zebrak siedzi

Łąki Rogalskie y Nowowieyskie

Budz za Wsio Chrustami zarosła po duzy Kiersz

Na nowey Wsi Łąki Kawały mieyscami Jezierzyska a mieyscami całe Chrustami zarosłe.

Powinności Poddanych

Poddani Czynszowi na Rok dni Dwanaście Pieszą lub Sprzężaiem odrobić powinni Zaciężny Każdy Latem Tłuk po pięć toż samo podni pięć odrabiać maią y Komornice

Czynszownicy Czynsze na Wigilią S. Jana corocznie oddawać maią

Zaciężny Każdy Kapłonow po Trzy około S. Marcina y Jaiec po puł Kopy oddawać ma.

Zaciężni Straż po Dwoch Koleynac Strzedz y Kobity Oprzęt co Tydzień inna odbywać Koleyną maią

Krowy Kontraktem pozwolone

Krowa Pstra w Roku Dziewiątym

Krowa drugu Pstra w Roku Osmym

Krowa Trzecia Gniado Płowa w Roku Szostym na załogę

Klacz Kasztanowata Chłopu Michałowi na załogę dana

Bartłomiey Koskowski BGP przytym będący mppria.

Samuel Gumowski przytym bendący mppa.

MRGP. Joannes Stosiak de Lempino Authus et Juratus palam Rob Jura Ipse habitis Secum Gnosis Bartholomeo Koskowski Burgrabio Crone Plocen et Samuele Gumowski meridentius testimonium assumptis ex Requisitione officiosa M. Pauli Sutkowski Dapifer Lukovien fuit in Bonis Gradzanowo Zbąskie et Siemiątkowo Rogalne die Secunda Octobris anno praetento 1769 et Ibidem Condescendendo Statum Bonorum Suprascriptorum Gradzanowo Zbąskie et Siemiątkowo Rogalne cum altinentijs # polonico Idiomate Conscript cujus tenor Sequitur talis (Inserat) vidit et Debite Conspexit deqvo Ipsi Mnlis fecit Relationem. # cum Inventario Eorundem Bonor.

In Cro Plocensi Feria Quarta ante Tm S. Thomae Apli proxima Scilicet die Decima Nona Mensis Xbris anno Domini 1770.

Actum in Fundo Bonorum Zdziar magna idq in Termino Condescensionis ex Limitatione per Decretum Officij Sui infrascripti facta in diem hodiernam incidenti Feria Secunda post Festum Sancti Mathei Apostoli et Evangelistae proxima Anno Domini Millesimo Septingentesimo Sexagesimo Octavo.

Coram G. Josepho Ciołkowski Burgrabio Crenae Plocenae in praesentia MM. Gabrielis et Stanislai Zdziarskich Stanislai Dłużniewski Adami Komorski nec non Mlis Regni Gnalis Providi Francisci Zbrzezniak de Uniecino Rethi Authentici et Jurati Actui praesentes adstantes et Eundem acclamantes

Officium quod Supra Burgrabiale Crenae Plocenae Condrte in Fundamento Decretorum tam Crenae Plocenae Feria Secunda post Dnicam Jubilate Anno praesenti inter GG. Krzeciewskie conjuges ac alios ab Una, et GG. Bonifacium Komorski, ac Hedvigim Rostkowska illius conjuges tum Lucam Parentem et Michaelem Filium Rostkowskie Casimirum Przeciszewski, nec non Barbaram de Sokolnickie primi ob Pri Thomae Rostkowski Secundi ad praesens Voli Gnsi Bestenhaus Contem ac Eundemmet maritum aliosq Citatos et Actos parte ab Altera injunctae ad Fundum praesentem Bae Zdziar ex re non effectuatae Anterioris per Idem Iudm Crenae Plocenae Feria Secunda ante Fm Sanctae Margarethae Virginis et Martyris in Anno Dni 1765to designatae respectu praetensionum Fundi ex tenuta Supra in Acta Contentorum Bae Zdziar magna per GG. Krzeciewskie a Gnosis Komorskie Supra expressis possessorum pulsatae Violentiarum

Exinde et ibidem per ipsos ac alios in Terminis comprehensos
exortar. sibi abinvicem objectis Condescensionis in Castro Plocen
lato, quam Limitationis per officium praesens Condrle in
Fundo horumce Bonorum Zelziar magna Feria Secunda
post Octavas Festi Sacratissimi Corporis Christi Domini
Anno Praesenti post Decretum Combinative inter Gnosos
Kręciewskie et Komorskie conjuges prolatum, cum GG Rost-
kowskie Przeciszewski atq Bestenhauzy ad causam facti
intrantibus factae ad Actaq Cren Plocen Sub tractu
Judiciorum Cren Plocen Feria Secunda post Tm Visitat
onis Gloriosissimae Virginis Mariae proxime praeterita pe
oblatam porrectae reassumpta Jurisdictione Sua per Vocem
Mtis in actu expressi fundata provisaq prius pace et se
curitate Actibus Juridicis congrua ad Fundum altius Sa
ptorum Bonorum Zelziar magna condescendendo Partes
ad Comparendum comparitionemq inscribendum dicto Mti
acclamare intimavit Quo in Termino acclamatorio Partes
et quia GG Joanne Kręciewski et Bogumila de Szawło
wskie conjugibus Actis et Citatis per Eundem Gnum Kręc
ciewski maritum Suo et contis Suae sine prlter, GG Casimi
ro Przeciszewski Citato prlter Gnos Luca Parente
et Michaele Filio Rostkowskie Citatis per G. Lucam
Rostkowski Citatis Parentem Suo et Ejusdem Filij Sui sine
prlter, Gnos Barbara de Sokolnickie primi ob Gnosi
Thomae Rostkowski Secundi ad praesens Voti Gnos Mart
ini Bestenhauz conte ac Eodemm et Gnos Bestenhauz
marito Citatis Conte in assia mariti Citatis prlter
Comparendum et Secum Judliter controvertendum Quibus

Controversiis

Controversijs Partium Officium Condrte Exauditis: Quoniam ~~causa praesens~~ per reproductum Decretum Supraannotatum cum Gnsis Komorskie causa Juris et facti Sopita esse videt reliqui vero in comparitione Specificati pro Solis nonnisi Violentijs incusantur. Proinde ad probandam objectionem necessariam esse Inquisitionem Per Utraq Partes tam in Actoratibus quam reatibus in instanti Prijs Interrogatorijs Per Earum Partes consentiendum et Sibi abinvicem communicandis educendam censet, et additur Mnlis Judicij Sui apparitor ad pronuntiandum Super Incorruptionem testium Juramenti Rothem, praestiterunt, pt quod praeotitum Inducant testes, et Inquisitiones Suas educant Induxerunt et eduxerunt, ad Lectionem itaq earundem Condescendit, Quibus Lectis maturaq deliberatione perpensis et ponderatis licet quidem Gnsos olim Josephum atq Superstitem Gnsum Michaelem Rostkowskie circa Violentias in Bonis Krawieczyno per Gnsos Krzeciewskie Actum a Gnso Bartholomaeo Kiszelewski modo tenutario Possessis per Gnsum Komorski Vindicare cupiendo Salem Districtualem Bona Zdziar magna Seu Lostem Ejusdem Gnsi Komorski haeredibus antehac per praedictos Gnsos Krzeciewskie Possessam afficiem ex ratione Contributionis Capitalis Regimini Guardiae Sacrae Regiae Mattis et Reipublicae proveniem Stante Possessione Sui persolutionis interceptam peractas adesse deducitur. Cum tamen Suprascriptum olim Gnsum Josephum Rostkowski tam in adventu quam reditu in nullam Violentiam fese immiscuisse, imo Suam aditum ibidem Convoluisse per

agendam

agendamq Gnro Michaeli Fratri suo Patruli Violentiam dis
svasisse evidentissime probatur, nonnisi seram Pensilem
ab Lotodio ubi Liecce Sal adinveniri sperabatur Gnsum Ko
monski abscecasse, Exindeq per Gnsam Krzeciewska aversos
ad hipocaustum huncce Gnsum Komonski cum Gnro Michaele
Rostkowski se transportasse ibidemq tumultum cum Gnsis
Krzeciewskie excitasse Vicissim se Gnsum Krzeciewski cum
Gnro Komonski oppressisse. Jam vero Utrosq GG Krzeciewskie
conjes cum Gnsis Komonski et Michaele Rostkowski
Liesisse Postposuisse. Idcirco Officium Burgrabiale
studendo Legi et Justitiae attento Unius Partis Gnsorum
Krzeciewskich Actoratu: Alterius vero videlicet Gnsorum
Rostkowskich Bestenhauzy et Przeciszewski ad praesens
post Latum anterius combinative cum Gnro Komonski
Principali Decretum Subsecutamq inter ipsos Satisfa-
ctionem Suum Actoratum non promoventis, mo uti ni-
hil quidpiam nocuae; et praecipue Parentum Gnsorum Lucae
Rostkowski et Bestenhauzy nunc Comparentum in promoto
per Gnsos Krzeciewskie Actoratu persistens Quo attinet
praetensam a Gnsis Bestenhauzy olim Gnsi Josephi Rost-
kowski Vitrico et Matre ex Capite ejus ac si promentam
Super portione Substantiae fatis ejus derelictae sese ex-
tendens pro delicti qualitate poenalitatem hanc expla-
riantibus Inquisitionibus plane emundans non posse per
partem praetendere; et per Judicium extendere arbitratur,
tamen Gnsum Michaelem Rostkowski poenas promeruisse
Sententiam decernendo Quatenus Idem Gnsus Michael
Rostkowski Turrim Castri Plocensis Superiorem in et pro Fons
Secunda post Festum Sanctae Catharinae Virginis et Martyris
in Anno praesenti ingrediatur Ejusq Sessionem Circumspecto
et Gnoonis

et Gnsorum Krzeciewskich delicto nunc Silentio ex re non promotor
Actoratus praetermisso Spatio Unius Septimanae Continuet
et expleat nec non in egressu de Turri poenam Simplicem
Quatuordecem Marcarum Pol. Gnsis Krzeciewskiis Congibus
Sub poena Banitionis in Casu Contraventionis tam quo
non ad Sessionem Turricam quam non Solutionem Marcarum
nunc adjudicat circa Maonem Coram Officio et Actis
Crem Plocen faciendae publicandae Nihilominus in Sublationem
Binarum Condemnationum et quia primae Feria Secunda
pridie Festi Sanctae Agnethis Virginis et Martyris
1766to, Alterius Feria Secunda post Festum Visitationis
Gloriosissimae Virginis Mariae 1767mo Anno Utrisque in
Castro Plocen in Terminis Quaerebat ex Parte Gnsorum Krzeciewskich
Super Gnsis Luca Parente et Michaele Rostkowskie
obtentam poenam Duplicem Quatuordecem Marcarum Pol.
utriusque tam Parens quam Filius plenimode jam a tu-
tela Parentali exutus in Eodem egressus de Turri
et Sub rigore Suprascripto Solvant et enumerent. Con-
cussiones vero Sibi Illatas in Obductione Coram Actis
Crem Plocen Feria Secunda post Fm Sancti Andreae
Apostoli 1764to Anno facta Specificabat Idem Gnsus
Krzeciewski contra quem voluerit comprobet instantanee
et additur Mnlis ad pronuntiandum Juramenti Rothae
et quoniam evitando in rebus dubiis Conscientiae Laesio-
nem hocce Juramentum praestare renitet quin poti-
us ab eisdem recedit; proinde pro hisce nullam Bonifica-
tionem adveniendam esse declarat. Reliquos vero Citatos
nec in Minimo accusatos Liberos a quavis Impetiti-
one facit et pronuntiat Decreti Personae Vigore
Josephus Ciołkowski Burgrabius Crem Plocen

Officium praesens Cmd Capitl Plocen ad Oblationem Gnosi
Joannis Krzecicuski Decretum Condle infrascriptum in Bonis in
Jenus nominandae officiose Interse offerend et Gnosi Rostkow
ac alios per officium Burgrabiale Cmd Plocen infrascriptum
prolatum reproducere ad acticandum actisq. Pdem Ingrossandum Suscip
in tenore Sequen (Inserta) originale ejusdem Decreti Circa actu
relicta

In Cro Plocensi Feria post Festum Sanctae Catharinae Virginis Ama
tyris proxa Scilicet Die vigesima octava mensis qbris anno
Domini 1768vo

Opisanie Dobr Dalanowa y Strachowka tudzież Granic tarzew podczas Kommissu we Wzorek nazajutrz po S. Stanisie Roku Pańskiego 1771

Budynki Dworskie w Dalanowie

Dwor

z Drzewa Rozstawnego w Zarok Budowany o Dwoch Izbach wzdłuż Izba Oktem Scian Kurnia Podłogi nimasz Sufitu z Tarcic na Boku tey Izby Okienne w nim Okno Dwa Szyby w Łutym osadzone w tych Oknach Szyb ow Szescia nimasz Scian Zadymy Kuzmin Cegła gruntowany Podłoga z Sufitu z Starnic Dobre Druga Izba wielka w niey Okno Jedno przez potowe szyby w Drewno wstawione pustowa Okna Deskami zabite Scian y Kuzmin prosta zobacz podłogi nimasz sufitu Dobry z Starnic Sciany mocno nadpruchniałe na Boku Komora taka Budowania bez podłogi z tey Komory Komurka mała podłoga w niey Dyszew Sklepik w tey Komurze w całym Dworze Drzwi na Zawiasach y hakach Żelaznych Szescio w Dwoyga Drzwi Zamki Dwa w Dwoyga wrzeciąze Sklepy Klamka Jedna Żelazna do Dworu czyli Sieni wchodzącey takowa z Komory do Komurki Drzwi nimasz w Srodku Dwoiakie Kuchnia y Kuzmin wielki z Kamienia y Gliny Murowany na wierzchu Cegła nadmurowany Dach na Dworze Słomą Dokowany nadpruty Schody na Gorę Dobre

Spichlerz

w Węgle Dobry o Dwoch Komorach Drzwi Jedne na Zawiasach y hakach Żelaznych Drugie na Biegunach z Sklobami y wrzeciązami Żelaznemi w Komorach Podłogi y Sufity Starne w Jednej Komorze pusta Pułapu potowa nimasz poszycia na tym Spichrzu owsem w Srodku Drogi Wozowania do niey wrota Starne na Biegunach Dobre

Stodoły

Stodoły Dwie po Dwa Klepiska maiące w Sztuby Dyle Budowane dobre wrota z Wrzeciązami Sklobami Na Biegunach oby Dwie Stodoły w Sztuc poprzestr Siedm w Szer poprzestr Dwa w Sobie maią poszycie na Gorze Dobre

Staynia

Staynia dla Koni wzdłuż Przez Scie Sztuby na Dwie Budowana Owcki podgnity Poszycie Stare Podłogi z Dyłow nadgnita Żłoby Drzewiane Drzwi Drabiny Drzwiczka Wtey Stayni na Sztuk Sześć w tey Stayni Przez

Stowarzi

z Dylow za Przeforstowaniem Stodkow Dwa Stodoga
grzia przystoyne Wszarnia wszyzy y wtuz po Przes
Dwa Drzewo y Szyzyne w nicy pogrzebe Zle

Owczarnia

Owczarnia wtuz Przesot Sedm wstupy z Dylow bud
wana Drzewo y Szyzyne nadgnile wnetz z Dosek nadp
te Drabi wstrzy siedm z przeforstowaniem

Szopa

Szopa wstupy z Dylow budowana Dobra wtuz przesot
Cztery w nicy Drabie Drzy Dzugie przez cala Szopz Szyz
ne Dobre wstola dobre z Dosek

Chlewy

Chlewki wstupy Dyle stare zle wtuz przesot Trzy spu
chlorzysko puste zeszczezem zrugowano
Sodworze y Gumno Stozarzi ogrodzono

Poddani y Budynki Wiejskie

1mo Chalupa w ktorey mieszka Jozef Podworny wstupy
z Dylow Darzych Tyndlem obrabianych Dobra nowa
o dwoch Izbe Okna male Dwa wstawno Szyby wstawi
Sklap z Dylow Sien z Kaglarni y Gumin proste Drzwi otay
Chalupy Cworo na Biegunach Staraie Sien w ktory ko
morka Dwie na nich pulap lawno Kumin zgliny Dobry
I to chaty y Chlewa do tey Chalupy mimast ten Je zofym
Zone Synow Trzech Curke Jedna ma woly y Krowz za
siew Stuzyez z Zelazami zatozne

2do Chalupa w ktorey mieszka Jozef Chrzanowiak Podda
Izbie y Sieni Stara zla Sprudkmata Stodotay Chlewik
ne zle ten. Chlop ma zone Synow Trzech Curke Dwie ma
woly Krowz Zasiew Wor pstuzyez z Zelazami zatozne

3tio Chalupa wstupy Dyle budowana Stara ale Dobrawo Jadwy
Izbie y Sieni Silykamin Srosta Dobre Okna Dwa z hate Pu
tap z Dylow z Izby Komora Stodota Biednym Kleptiskiem Szo
pa y Chlew wstupy z Dylow Budowane Dobre wtey chal
pie mieszka Jan Zyzinski wolny zakontraktem ma
ne wolna zona woly Stuzyez z Zelazami Zasiew wuzla
tzne

4to Chalupa w ktorey mieszka Jan Krulak ma Zone Curke
Dwie ma woly Stare Krowz Wuz Stuzyez z Zelazami
teraz przez Inkoporki podczas Kompromisu zatozne
pa stara zla

5to Chalupa Stodota y Chlew Stare zle wywracaiacz wtey
chalupie mieszka Zygmunt Markowski ma zone Syna
Jednego ma woly Stuzyez z Zelazami Wuz z Sosiew zatoz

Takze Maiatky Rzeczyste Komornik ma Zone Syn
Dwoch Curke Jadne bez wszelkie zatogi
Wiatr Starzec Grontowy y Marianna Kupiona Dziewka
Obrie we Dworze Stuzacy
Wojciech Chrobotowski Ciesla z Zona ma Syna Zatogi zadney

Komornica Elżbieta Maciejowa ma Curkę Jedną
która mięszka przy Chełmieniku

Opisanie Dobr Itrachowka

1mo Chatupa w Węgieł Budowana Drzewo w Kuty nadpruchniałe o Jednoy Izbie y Sieni y Kurnin Drzwi Okno Jedno Drzwi na Bieganie Sien w Stupy z Dylow na Sieni poszycia nimasz Krokwy Nowe na całey Chatupie mięszka w Kuty Walek Kuligowski ma Zonę bez Dzieci także ma matkę Zony Swoy za matka ma y Syna we Dworze Zonie Walek ma woły Stuzyc z Zelazami Zasiew w Czimny załozne Jarego zasiewu Ogrodzenia z Dworu do tey Chatupy Stoy w Stupy Dyle Stara

2dio Chatupa w Stupy Dyle Stara zła o Izbie y Sieni Sieci y Kurnin zle Okienka Dwa małe wkty chatupie mięszka Maciejowa Oborniczka Maz od Kuty poszedł na wędrowkę ma Synow Trzech y Curkę Jedną Załogi am zasiewu żadnego nima tylko kopczyzne bierze y z niey robi do tey Chatupki Stodołka zchrustu na Stupach przy niey Chlew w Stupy Dyle Stary Zły

3tio Chatupa w Węgieł Izba budowana Sien w Stupy Dyle Sieci Kurnin Stroby Okno a Izby w Drzewo w Sadzone bardzo zła mięszka w Kuty Walczak Woyny ma zonę bez Dzieci ma woły Stuzyc z Zelazami Krowę Jedną zasiewu załozne

4to Chatupa Izba w Węgieł Sien w Stupy Dyle budowana Stara ale cieszsze dobra Okienka Dwa małe Sieci y Kurnin zle Drzwi na bieganie Stup z Dylow w tey Chatupie mięszka Jan Markowski Zona od niego poszła nazwanych ma przysobie Siostrę rodzoną ma woły Krowę Zajęcia załozne Zboża trzyma po Stogarnie Chłopie

5to Chatupa w Stupy z Drzewa Resztkowego Izba Sien w Stupy Dyle budowana dobra Stup z Dylow dobry Okienka Dwa małe Sieci y Kurnin w tey Chatupie mięszka Piotr Markowski ma Zonę nie dawnowzięta bez Dzieci ma woły Stuzyc z Zelazami zasiew Czimny Jarego ze Dworaście spodziewa Krowę podczas kompromisu przez Jurysdykcyi Pana w tey Chatupie mięszka woyciech Markowski drugi ma Zonę Syna Jednego Curki Dwie bez wszelki załogi do tey Chatupy Stodoła w Stupy Dyle Stara zła

Których Załogow tak Dawnych iako y teraz przez Jurysdykcyi Panych iest Wołow par Dziesięć
Krowa - Dziewięć - dicy - - - - - Dziewięć
Wozow - - - - - - - - - - Dziewięć
Stuzyc z Zelazami - - - - - - - - Dziewięć

Kommotacya Krescencyi Dworskiey w Dalanow

1mo Uzęto Zyta Kop ... 109 ...
z tego wysiano Słonski miary Kor ... 12 . y Wier. 3
Gotowego Zyta w spichrzu ... 2 ... 3
Na Domowy Expens wyszło ... 4
z Pruszkowa przywieziono Warmiarą 2
Pszenicy uzęto Kop ... 31
Jęczmienia uzęto ... 45
Jarki Uzęto ... 10
Owsa ~~w stodole~~ ~~Wozow~~ ... 5 Wozow pięć
Grochu uzięto ... Wozow ... 30
Tatarki uzięto ... 8
Prosa Słonski miary iest Kor ... 2 .. bez pułwin.
Rzepniku młoconego Słonmia ... 2

Inwentarz Rogaty Dworski Sukcessorkom rowny Działem przypadły p parte JMci Panny Katarzyny Zaborowski

Krow ... 1
Jałuwek Pognanych ... 2
Wuł wyrobiony ... 1
Cielat tego rocznych ... 1

Pro parte zas JMci Pani Felicyanny Woznicki

Wuł ... 1
Wolec 4 Latek ... 1
Krow ... 6
Jałowic 2 Latkow ... 2
Wolczyk Roczniak ... 1

Stado Koni rownym także Działem Sukcessorkom przypadło. p Parte JMci Panny Katarzyny Zaborowski Koni rożnych sztuk ... in No ... 18

Pro parte JMci Pani Woznicki Koni rożnych sztuk ... in No ... 18

Za ktore to Konie na siebie Działem przypadłe JMci Pani Woznicka podczas Kompromissu przedane wzięła Czerwonych Złł Trzydzieści Dwa dico No 32

Także Inwentarz Chlewny rowno między Sukcessorki iest rozdzielony z ktorego Działu JMci Pani Woznicka za swoię połowę sprzedaną wzięła od WJMci Pana J. Mieczniko wskiego Opiekuna Czerwonych Złotych ... Osiem ... dico No 16

Także JMci Pani Woznicka bierze Pszczoł Pniow siedm na Grobie dla JMci Panny Katarzyny zostaie się Pniow Osim y Pusty Pniow bez Pszczoł Kilkanaście

Skur

Skur Krowich... Dwie ...y małych Kilka JMci Pani Woźnicki dostaiąc w Rekompensę zaś JMci Pani Woźnicka porcyą swoich Pszczół JMci Pannie Katarzynie ustępuie

Kredens JMci Pani Woźnicki a Reszta rzeczy na Gruncie dla JMci Panny Zaborowski zostaiąc

Soli Beczka dla JMci P. Woźnicki a Kocioł dla JMci Panny Zaborowski służyć maią

Felicyanna Woźniakowa Katarzyna Zaborowska R. T.
Jan Woźnicki mp
Jg: Mieczników ski jako opiekun
mp

Woyciech Szygowski Podczaszy Zakroczymski
Jako Superarbiter Lokowany mp

Josephus Kruszewski Notarius Terrestris Zakroczymensis ex parte Gnosae
Woźnicka Arbiter mp

Stanislaus Młodzianowski Surrogatus Judex Castrensis
Ciechanensis a Parte MM Zaborowska et Miecznikowski
Thesaurarius Zacrocimensis Tutore Arbiter mp

Antonius Chmielewski Cmirius Terrestris Zwiski pro parte
Gnosae Woźnicka locatus arbiter mp

Christophorus Frankowski BW. uti a Mca Zaborowska et Mco
Miecznikowski eius Tutore locatus arbiter

Officium praesens Castrensis Capitaneatus Plocensis ad oblationem Joannis Mieniejewski Statum Bonorum Dalanowo et Strachowko una cum Inventario per Partes Infrascriptas Conscriptis manibusque Earum Partium ac Judicii Compromissorialis Proprii Subscriptis reproducere ad acticandum atque praesentem Ingrossandum Suscepit in Tenore Sequenti (Inserat) originale vero ejusdem Inventarii Circa acta praesentia est Derelictum

In Castro Plocensi Feria Quinta Pridie Festi Sancti Nicolai Episcopi Scilicet die quinta mensis Decembris Anno Dni 1771.

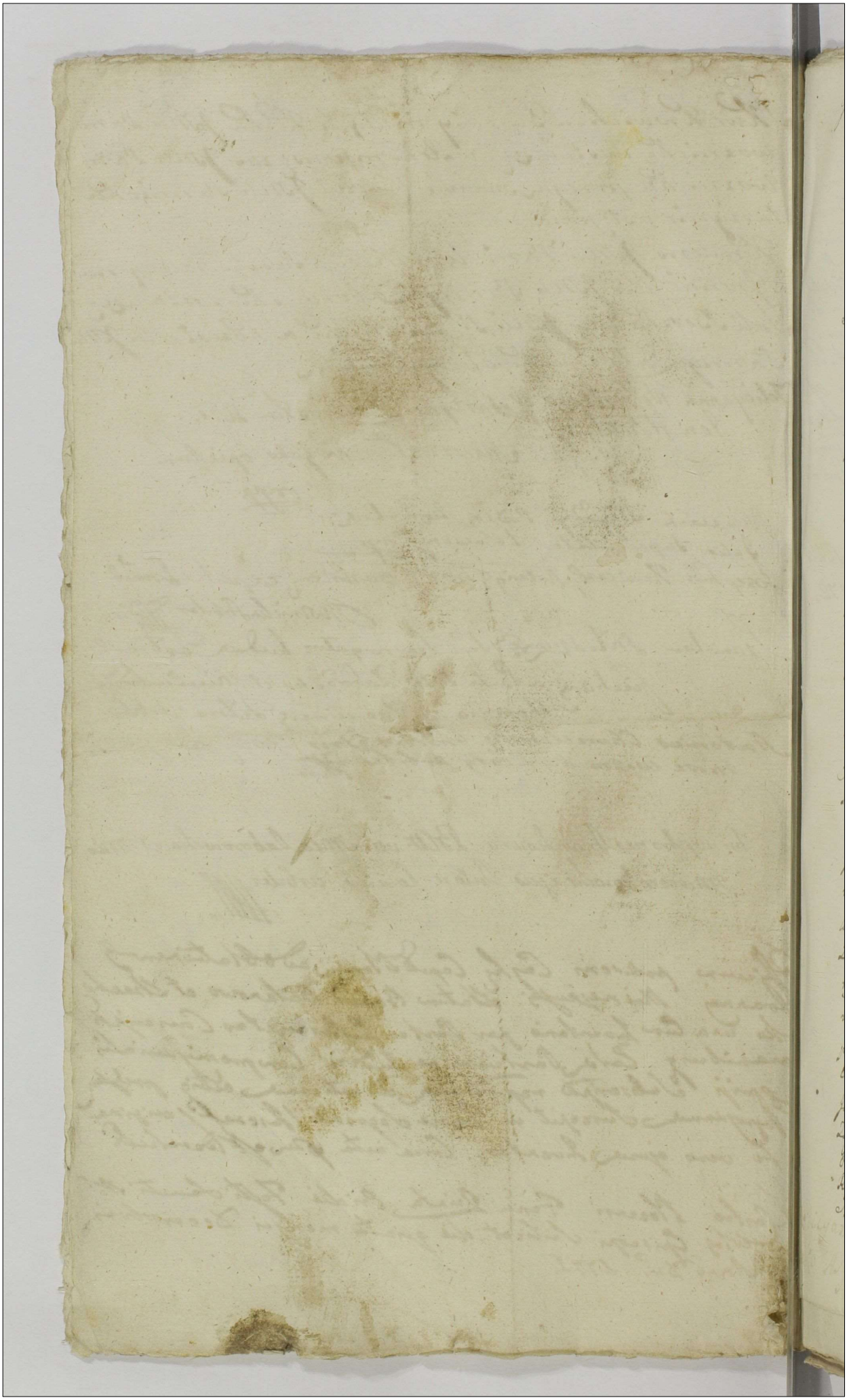

Ja Niżey podpisana Maryanna z Skarbków Xiędzy Jwmci Pana Franciszka Carachi z Jury Skarbka Wojewody Łęczyckiego z Xiędzy Jwmciej Pani Franciszkę Radzidowskiej Spłodzona Corka Jwmci Pana Adama na Sierszu Bromirskiego Chorążego Województwa Podlaskiego Małżonka, Lubo Cale zdrowa na Umyśle od Kilkunastu Miesiąc Chorobą złożona, z łoża nie wstawaiąca y z ksiąg żadnych stanąc nie mogąca Mężyki nawet Korrespondencyi na Fundamencie prawa w zakładzonym teraz czasie y w tey iak iestem odległości, wyiednac niemaiąca sposobności, w Assystencyi Jmci Pana Feliciana Karskiego Xięcia z Jmci Panny złożonego Zięcia Jako Interesa Cały względem Posagu Mnie z dobr Ojczystych y Macierzystych należącego Manifestem Moim we Lwie Xięstwie Kaliskim pod Datą Roku nayiżey wyrażonym, a przez tegoż Jmci Pana Feliciana Karskiego do Ksiąg Grodzkich Wyszogrodzkich Jmieniem Moim Żeńskiego Testu pod Testum Sanctae Annae Genitricis Gloriosissimae Virginis Mariae Anno 1762 Zaniesionym Mnie y Sukcessorom Moim Potrzebnego, oraz wszelkie Sukcesye tak zdomu Radzidowskich iako y po Braciach Rodzonych bez podmnienia zeszłym tudzież po wszelkich Robakach iakimkolwiek Sposobem Spadłe, Wielmożnym Jchmciom Panom Onufremu Podleskiemu Starostwu Radzidowskiemu &c. Starościc, y Jaremu Chorążycowi Województwa Podlaskiego Bromirskim Synom Moim z Xiężniczką Jmcią Panem Adamem Bromirskim Chorążym Województwa Podlaskiego Matrimonia liter Spłodzonym a Braci Między Sobą Rodzonym y Ich Sukcessorom Ustępuię Przenoszę y Cessyą Onegoż Czynię Dokumenta wszelkie także Manifesta Przez Męża Mego y Mnie Respektem tego Posagu y Sukcessyi przez Którekolwiek Księgami poczynione oraz Processa gdziekolwiek prowadzone onym przyznaczam y za pełną windykacyą tegoż Posagu także wyprawy y Klenodyow oraz Sukcessyi wszelkich Ruchomości od Exekwowania Kontraktu Ślubnego Kompetencyi y wszelkich Tranzakcyi należy Prawa natury y Krzywdy znaczenie zaszłych czynię Zlecam, Patrzegaiąc tylko Porcyi dla Dwoch Corek moich a Siostr Rodzonych tychże Wielkimoc Panow Bromirskich Synow Moich Równym Prawem y Równym Działem dla nich iako z Substancyi Macierzystey przypadaiąca aby z winy dawanych czyli to Prawnie czyli Amicabiliter Summy One czyli Synowie zaspokoić Raczyli y zupełne bezpieczeństwo Posagowi Jch zostałki zawsze należącemu Opatrzyli Która to Cessya ma być przez tegoż Jmci Pana Feliciana Karskiego do Ksiąg Grodzkich Wyszogrodzkich Sposobem Oblaty podana y Inskrybowana Datą tym zupełnie swego waloru y wagi Rękami własnemi podpisuiąc Działo się w Mszczonowie Parafialnym dnia Szesnastego Miesiąca Maja 1772 Roku.

Maryanna z Skarbków Bromirska
Chorążyna Podlaska

Coram G. Simone Turowski ad hunc Actum uti in Causa
sua propria p. Illustrem M. Onuphrium in Siepre Bromir
ski Plocen. Plonscen. Radzikovien. &c Capitaneum in locum
sui Officij Substituto Subdelegato ac Officio Crenz Capitt. Plo
cenz. et Actis pscnz. pr.ter Comparens G. Felicianus Karski
Cessionem Manualem infrascriptam p. M. Mariannam de
Skarbki Bromirska Vexilliferam Pltus Plocenz. in rem ejus
dem Illustris M. Capitanej et M. Joannis Bromirski et
Filior. Suor. factam manuq. sua propria Subscriptam Officio
pscnz. obtulit et ad inserendum actisq. pscnz. ingrossandum por
rexit in tenore tali (inserat) Post Cujus quidem Cinser
tae Cessionis in Acta pscnz. Ingrossationem Orginale ejus Ide
Gsus Offerens Circa Acta pscntia reliquit

In Cro Plocensi Fa 3tia post Dm Cantate pma Scilicet
die Decima Nona Mensis Maij Anno Dni 1772.

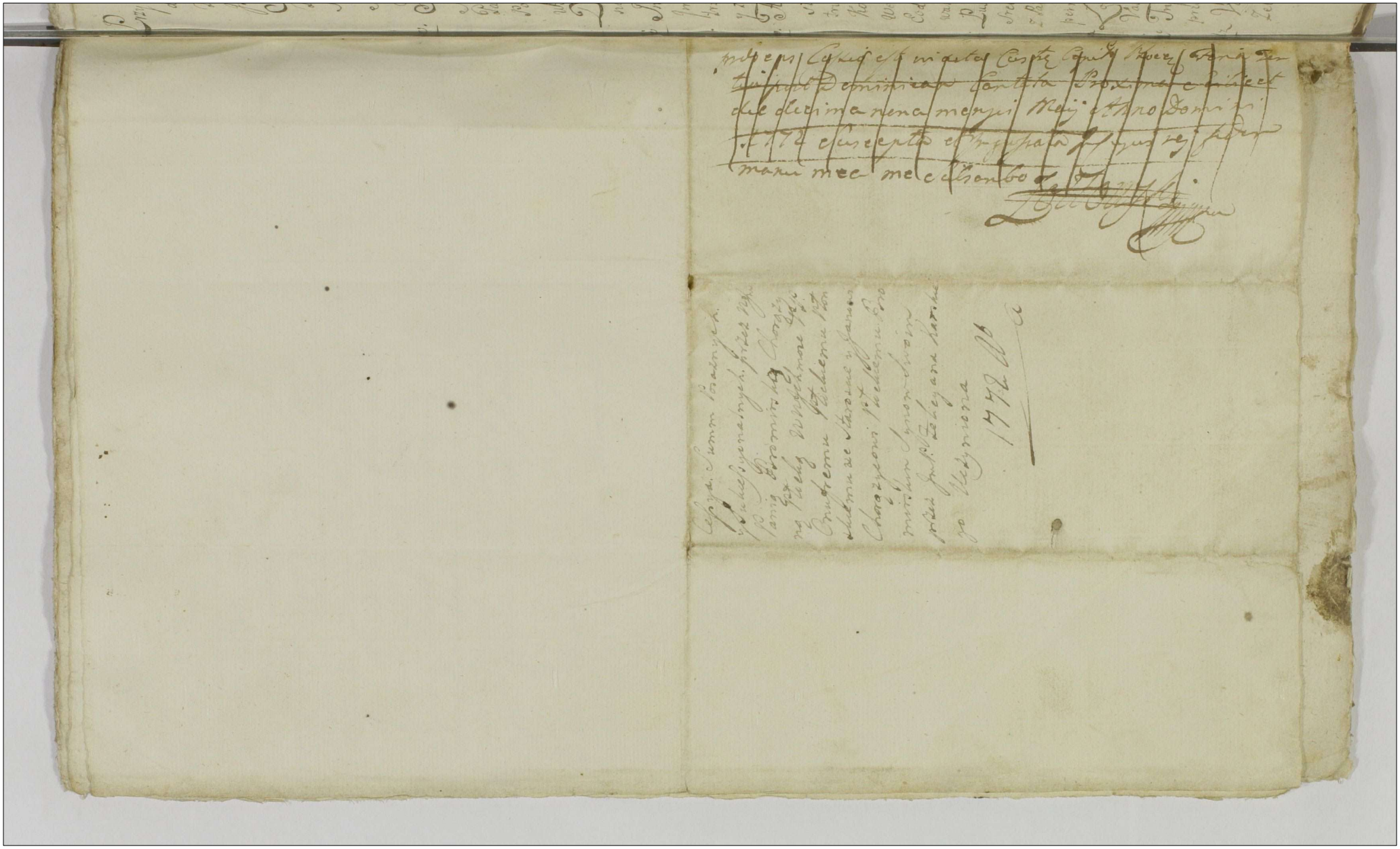

Przy partykularney Wizycie WJmości Xiędza Kajetana Brodoskiego Dziekana y Proboszcza Sieprskiego, tudziesz y przy Przytomnym Jmości Xiędzu Macieju Gurskim Plebanem Jnstytuowanym Sudraskim Opisanie Nowey Erekcyi Kościoła Sudraskiego wiecznym Czasem przez Wielmożnego Jmości Pana Jana Gozdawy Sudraskiego Stolnika Wendenskiego dnia Szostego Kwietnia Roku Panskiego Tysiącznego Siedemsetnego Szesćdziesiątego Siodmego.

1mo. Kościoł Specyfikowany Sudraski Parafialny iest decenter et Sufficienter Erygowany à fundamentis przez Wielmożnego Jmci Pana Jana Gozdawy Sudraskiego Stolnika Wendenskiego Dziedzica y Possessora teyże Wsi Sudrag in edificio suo parkanem, dachem, y wszelkim porządkiem iest dobrze oporządzony bez przygany Jntegraliter.

2do Dzwonnica należytym obrządkiem iest oporządzona, w ktorey Dzwonnicy znayduią się dwa Dzwony.

3tio Intus w Kościele znayduią się Ołtarzow trzy. 1mo Wielki Tituli et Jmaginis Nayswiętszey Panny Narodzenia. 2do Swiętego Jozefa trzeci Swiętego Jana Nepomucena Te Ołtarze nie są ieszcze wyzłocone y te Ołtarze ieszcze dotąd Żadnego Funduszu niemaią.

4to. Argenterya tego Kościoła iest taka nayprzod że Kościoł był doszczętu stary zdezelowany y chodził tylko przez Komendę więc złey racyi trudna rzecz gdzie się Inwentarya podziały Kościelne, teraz zaś przez Kollatora Wielmożnego Jmości Pana Jana Gozdawy Sudraskiego Stolnika Wendenskiego iest nowo Erygowana y Temu Kościołowi oddana. Eodem Actu visitationis Nayprzod Mostrancya Nowa Kameleryzowana Srebrna wyzłacana.

5to. Puszka z Sukienką bogatą pro Conservatione Venerabilis Nro iedna Srebrna Suto Cała wyzłacana Kielichow dwa Srebrnych wyzłacane intus z Patynami, zas Jnfacie wyzłacanemi, Patyna alias Pixis zamykana permodum patinae do Chorych Służąca Jnfacie wyzłacana.

Cyna Lodka z Łyszką y ampułkow trzy pary Miseczek trzy pod ampułki Vascula do Oleju Swiętego trzy, Lichtarzy dwie pary Cynowych Stołowych

Mosiąc Trybularz ieden mały, Dzwonkow małych do Ołtarza trzy czwarty przy Zakrystyi, piąty Sygnarek ukościelney wizyczkiey

Miedz Vas ad Baptisterium cum operculo Nro ieden Kociołek, do wody ieden Żelazo do Opłatkow iedno.

Klauzura Kościelna. Przy tym Kościele Drzwi dwoie Porticum wielkie z iednoistym Zamknieciem dwiema Drzwiamy na zapory zamykane z Kościoła, drzwi poboczne z Zamknieciem to iest z Zamkiem dobrym, iedne drzwi zamykane a drugie na skobel.

Apparat Kościelny. 1mo. Solenny Ornat Hinskiey materyi biały w kwiaty, ktorego złote Galony. Drugi Ornat czerwony. Trzeci Adamaszkowy Żałobny z białym słupem Czwarty Chwioletowy materyalny, Piąty Zielony, Te zas Ornaty cum Omnibus requisitis, iako to z Stułami manipularzami, welami, bursami, Palami in genere w wszystkiem porządkiem ad inveniuntur Kapow żadnych niemasz.

Bielyzna. Albow trzy do Mszow z Koronkami szytemi Humeratow z Komzow trzy, Korporałow pięknych białych iedenascie, Puryfikatorow piętnascie, Ręcznikow dwa w Zakrystyi trzeci. Obrosow na wielkim Ołtarzu trzy dico 3. u dwoch Ołtarzow podwa, ktory rachuie się siedm dico 7 a z tych tylko iest trzy z koronkami.

Portatele Dwa Konsekrowane, Antepedya trzy drewniane z ktorych iedno malowane, to iest na płotnie, Sukna na Gradusach trzy granatowe

Plebania Nowa.

Klencem nowym pobita Debowym Jzdebka z Alkierzem do mieszkania u Xiędza Plebana z podłogami y pułapami Heblowanemi, naprzeciwko Jzba z Alkierzem wesrodku Kuchenka z Sienią y prysionkiem z piecami polewanemi y z całym zamknieciem na Klamkę

Poswiętne Gronta Antiquitus według pamięci czyli wizyt Jnwestygacyi ktore należały do Plebanij W Jmość Pan Kollator wypuszcza y odda in Actualem Possessionem Jmci Xiędzu Plebanowi Zasiane tak Ozimną iak y Jarzynną zupełnie.

Inwentarz. Ten Jnwentarz poniewasz dla dawności czasu niema swoiey należyty Jnwestygacyi od Plebanow ani Komendarzow więc Wielmożny Jmć Pan Stolnik zakłada Kościoł, a bardziey Jmci Xiędza Proboszcza teraznieyszego Macieja Gurskiego, ktoremu daie in Jnstanti y pozwala wołow cztery robotnych ktorym po lat pięć krowa iedna pięciuletnia Jałowica dwulatka Swynia rodna, klacz parę po Lat cztery.

Na insze zas Gospodarskie Jnteressa albo potrzeby iako to woz, pług, brona postronki, etc. odebrał Jmość Xiądz Probosez Maci Gurski Tynfow trzydziesci. dico 30.

Wielmożny Jmość Pan Jan Gozdawa Sudraski Stolnik Wendenski część na Maluszynie do Siebie należącą y Kupioną od Jmci Pana Kawęczyńskiego w Roku 1759 intendit cum Omni Jure applikowac. Jure Hereditario Kościołowi Sudraskiemu. Aże datur Officium propter

beneficium

Beneficium więc w tey Kategoryi ad Konferendum na dalszy czas zabiera się.

Jan Gozdawa Sudraski Stolnik Wendenski Fondator y Kollator Kościoła Sudraskiego.

mppa

Officium praesens Cnnę Capit. Plocens. ad oblationem Illmi admodum Rndi Mathiae Gorski Ecclesiae in Sudragi sit Praepositi Descriptionem Erectionis ejusq Ecclesiae Sudragensis polonico Idiomate Conscripti manuq mis Joannis Gozdawa Sudraski Dapiferi Vendens. Subscripti reproducens ad Acticandum Actusq praesens Ingrossandum Suscepit in tenore Scyvens (Inserat) Originale ejus Circa acta relicti

In Castro Plocensi Feria Quarta pridie Festi Sancti Petri in Vinculis Scilicet Die Trigesima Prima Mensis July anno Dni 1771mo

Inwentarz Kościoła
Sudrasskiego Spisany
w Roku 1769.

Wizya z Opisaniem Wioski Zgrek w Wojewodz
twie Płockiem Powiecie Bielskiem leżący Pra
wu Zastawy Wielmożnego Jego Mości Pana Theo
dora Parzyckiego Cześnika Zytomierskiego Po
dległey przy bytności JMości Pana Burgrabiego Grodz
kiego Płockiego dwoch szlachty y woźnego na
ten czas sprowadzonych Dnia Siódmego Maja
Roku Tysiącznego Siedmsetnego Siedmdziesiąte
go Drugiego Officiose spisana

Dwor Stary z Dezolowany o dwoch Izbach Komor
ka w Rogu tego Dwora przystawiona wpierwszy
Izbie Piec zielony wkafle stare z kominkiem
okien Trzy wołow po Dwie Kwatery w Jednym
oknie kawała Kwatery niemasz Stoł stary z Sufla
dą Szafa przy Drzwiach stara z Drzwiczkami
niewielkiemi bez Zawiasow w Alkierzu piec zie
lony zły okno iedno stare złe w Izbie Podłoga Stara
Ławow Dwie, u Sieni Izby kuchni udrugi Izby
Sieni z drugą stronę Drzwi wszystkich znaydujesię
~~wszystkich~~ Jedenaście 4 pięciorga po Dwie

Zawiasy u Rescioryga zas tylko po iedney Zawiasie
Kamin Wielki barzo zły w Drugi Izbie tylko piec
zły w Proste Kafle okna zadnego Niemasz tylko
Deskami pozabijane schody na Gurę, z Gruntu z dru
gi strony tenze Dwor od Zachodu słonca wcale
spruchniały. Stodoła Stara o dwuch klepiskach
w Przeset siedm w Dłuz w Szerz po Trzy przesła,
na Osmiu Sochach, Wrot niemasz tylko Deskami
zasłanane tesz klepiska Kunow u tychze stodoł
Dwie te stodoły wywracaią się wcale poszycie
złe y w tych stodołach podporow kilkanascie Dylow
bocznych niemasz de nowa radice reparacyi po
trzebuie. Szopa przy tey stodole w Przeset Pięć a
tey szopy Drzwi iedne stara z Dezolowana Ow
czarnia tak ze przy tey stodole w Przeset pięć y
ta w cale z Ruynowana Drzwi iedne o Dwoch
płatach poszycia y słupow z Gruntu potrzebuie
Item Szopow Dwie czyli tesz Oborow na Słupach
wcale obalaiących się tylko po kilka słupow ~~obalaiących~~ pochylaiących się na na nic się nie zdadzą item Staynia
chlewkami Dwiema w Przeset Trzy w Drugiem
chlewku przesło iedno Drzwi Troje te wszystkie
złe te Staynia y chlewki obalaią się Płoty przy Dwo
rze po pruchniałe tylko po kawałku stoiące Nowe
potrzeba grodzic a barziey wcale onych nie masz

Chopi przy kościele mieszkaiący Benedykt z Żoną
synow ma Trzech załogi żadney niema chałupa
strasnie zła iuż się na nie niezda sień obalona na pod
porach tylko stoi okienka dwa po kilka szyb stodoła
tak mizerna obala się odwuch przeszłuch Drugi
chłop Dyonizy z Żoną Dzieci ma pięcioro lecz wszy
stkie ~~na~~ małe do roboty się niezdadzą synow dwoch
małych Dziewczyn trzy chałupisko strasnie stare
złe na nie się niezda stodołka na czterech słupach
bez Dyłow tylko wierzch ci chłopi starem zwyczaiem
robociznę odprawuią Dworowi wcale są ubodzy bo y
podatku niemaią zkąd zapłacić Zasiewki iakie były
takie y teraz się znaydują tylko to się w tey wizyi
wyraża że zagony nierowno są stare bo ieden zagon
trzy sleyby drugi cztery, popięć y sześć sleyb ażeby w dalszym odsiewku nie
było iakiey kontrowersyi na co dla lepszy wiary
y wagi ręku moią podpisuię się Anno et Die ut
supra

Theodor Purzycki Cześnik Żytomierski pio
rem Trzymanym

Walenty Żołtowski BG Płocki do tey spisania wizyi
uproszony mp

Stanisław Czachowski na tey wizyi będący rt

Józef Winnicki do tey wizyi uproszony rt.

MRSP Josephus Chubinowski de Tłubice authus et Iuratus palam
Rust Quia Spre habitis Scium mihi Stanisław Czachowski et
Josepho Winnicki gratia Evidentiis testimonij sibi adhibitis
ex requisitione officiosa m: Theodori Purzycki Princeps
Żytomiriensis fuit in Bonis Łazek cię 1ma Mag anno Currente

anno Currenti et Ibidem Condescendens Statum Bonorum Eorundem Polonico Idiomate Conscriptum Manibusq tam Regiorum quam Dominorum Burgrabij Crnd Plocen In Subscriptione ejusdem Status expressi ac nobilium Superius Specificatorum, Subscripsit Cujus tenor Sequitur talis (Inseratur) vidit et Debite Conspexit de quo praesentem Idem Mnlis fecit Relationem

In Castro Plocensi F 2da ante Fm S. Mariae Magdalenae praedicta Scilicet Die Vigesima Mensis July anno Dni 1772do.

Wizya Dobr Łązka p
pte JMP Pudzyckiego
po służącą y. pisaniu

1772

Stan Dóbr tak Gnoyna matego Petrykòż Części na Turzy małey Burszczyzna nazwaney Części na Brudnicach Za-
widzczyzna nazwaney iako y Bydzyna na Szyrok Obroconego W Zastawney Possessyi za Urodzonych Jeh Mciow Panow Kan-
minskich Zostaiącego w Woiewodztwie Kiiowskim a Powiecie Szczerskim Ordynatow y Sędziow Possessorskich po Smierci
S.P. W Jmci Panu Stanisławie Rzeuszewskim Chorążym y Podstarościm Woiewodztwa Kiiowskiego Dziedzicznych
W Jeymci Pni Helenie Ostrowskiey Pierwszych Slubow Niegdy S.P. W Jmci Pana Joseffa Tarkowskiego Kasztellana
ca Kijowskiego Powtornych Zas Obowiązkow Slubnych tegoż przezreczonego S.P. W Jmci P. Chorążego Kiiowskiego
małżonczych tegoż powtornego Małżonka Prawa Dożywotnieymi y Iuramentem podległych y przypadaiących ktore
to W Jeymci Pni Rzeuszewskiey Chorążyney Kiiowskiey Podstarościney Wdowie Dobra Gnoyno matce Petrykòż y Rzesiana
rzy przy Rożnym Szlacheckie Urodzonych y Possessyonatow Jeh Mciow Panow Franciszka Orzeszkow y Dome
yka Bogiewskich z Bogiewic a Zas Części na Brudnicach y Bydzynie Zastawny przez Rożnych Szlacheckie Urodzo
nych y Possessyonatow Jeh Mciow PP. Bartłomieia Sławogorskiego Macieia Kadratowskiego Ztegoż Bydzyna
y Janie Sobotce Woznego Dobr Gnoyna matego Dnia Dwudziestego Szostego Miesiąca Marca Ro
ku Tysiącznego Siedmsetnego Siedmdziesiątego Spisowsky do Ksiąg podaie.

Dobra Gnoyno Małe. Budynki Dworskie.

Dwor ze drzewa kostkowego: w Węgieł postawiony Stary, ktorego Część mo
cno pognity, a teraz przez Jmci Pana Filippa Kowalewskiego Dzierżawcę nowe
na Obwod podwleczone y posiedney stronie ściany tego Dworku iedna Sztuka Scze
wa wsciane zdrzewa nowego dana Kumin Tapizarka, wyniedziony, y Część nadmurowan
Dach słomą podchowany Stary do ktorego z podworza wchodzęc do Sieni: ktora mo
cno była pognita, y potrzebuiąca; a teraz przez przezreczonego Jmci Pana Kowale
wskiego Nowym, y Starym drzewem w Słupy Zdrzewa tartego przestawiona ktore
rey Drzwi nowe, y stare, Ztarcie na Zawiasach Zelaznych Zrzerba Zelazna, Ze Dwor
pozbyte, na kołowrotku y Zapore Zamykane. W Sieni poprawey ogle dwie Komorki
Zdłow ciesanych pobudowane, ona Spizarnice Obrocone, ktorych Drzwi Ztarcie Sosno
wych dwoie, na Zawiasach Zelaznych Ze Skoblami y Drzeuczami na ktorki Zamyka
ne, w Jedney pierwszey Okna ani Okienka nieniey tylko Drzwi prosty roboty na Zew
nątrz Dwor Komorze Okienko Wyskie, wewnątrz oprawne Szyblu y puliczkow Szte
ry małych, y płata wpoprzek idzca Ztarcie Salowe. Do Izby wchodzęc Drzwi Sosnowych
Ztarcie na Zawiasach Zelaznych Zbiiany prosty roboty Stare Ze Skoblem Drzeuczem
y Kaczyken bez Kłoka w Gębie Okien dwa w Oblow oprawnych dobrych kazde o dwoch Sza
terach: ktore na Obwod Stolarską robotą Ztarcami Ztugami Listwowane Kwaterach Ka
sturowaty y Część Cymurowany a od Dołu Kamiennę Część wyniedziony Piec Zła
ciu polewanych Komorzych Zielony Zlistwami białemi Izbę y Izbetkę grzeiący a po
drugiey stronie Izbowych leżący Gatunku postawiony ktory Sinego przestawienia potrzebuie
Zte Izby do Izbetki idąc ktora Ztarcami z Izby przechodowana Drzwi Ztarcie na Zawia
sach Zelaznych bez Zamku stanowi y Sinego wszelkiego Zamkowania Wszędzie Okno
wow oprawne. Dwoch kwaterach Listwowanych tak Izby y Wyniedzionej Izbie, Kumi
nek Kasturowaty Część wyniedziony Zte Izbetki wychodząc do Kuchenki Drzwiczki Zdrz
cie na Zawiasach Zelaznych z haczykiem y Skoblem w kuchence Okienko maleńkie wstęp
ne drobne w drzewnu oprawne z kuchni wychodząc do Sieni Drzwi Ztarcie na Zawiasach Zel
zarnych na kołowrotku Zamykane w Izbie y Izbetce podłoga Ztarcie ieszcze dobra pułap
nad Izbą Izbetką y Sienią Ztarcie także ieszcze nieztd. Do tego Dworku po lewey stronie Sieni
przez Jmci Pana Filippa Kowalewskiego we Dzierżawcy Possessyi tegoż Dworku po
ienku We trzy ściany Zdrzewa wszystkiee tartego Izba na Swiatek w Słupy ewa o ściany Ze
Dwor we Węgieł Nowo przystawiona do ktorey idąc tym czasem Drzwi Stare nabiegaiące Ze
Skoblem y Drzeuczkiem przystawione Komorek Sutap ma te Izbetkę Zobi drzwi Liesanych dany dach na
te piecu z kamina ieszcze niemasz Sutap ma te Izbetkę Zobi drzwi Liesanych dany dach na
tę Izbę Swiatkami Oposzty Nowy Szczyty iewer Sosterem poszyte Dachowe: a Drugi tarcicami
Zabity a Zas Szczyty Nowy Sztachetami Starymi pozbijane Zte wszystko z kamina idąc
Lichy bud Dach na Dworku Zelazny dub odbolata po ktorey wchodząc z kamina idąc
wpierwey
Komin na Dworku Słupach postawiony z tablicami opleciony Ukrytego drzwiczki w kratkę Zrobio
ne na Zawiasach Zelaznych Skoblem Drzeuczkiem na kłotkę Zamykane Szczyty tarcicami pobi
ieżone Sosterem Sytnia deskami z wierzchu deszczkami obity.
Sytnia Dwie Izby Dzie o trzech wspędzeniach postawione ktorych Drzwi trzy Kabi egen
rzewiu w Słupy, y Dzie o trzech wspędzeniach postawione ktorych Drzwi trzy Kabi egen
nach Dwoie Ztarcie Starych a trzecie Zdesek ciesanych gontami drewnianemi Po
Szpagow przybite y na gwoździe Zapierane Dach słomą Oposzty Drzwiczki y Okno
tu Okienkiem Izba drugiemi Warsztat jedna na Obwod pobita y Warsztat dobrze
opatrzony Słupy jeden chrusser Zapleciony a drugiego niemasz

Budynek Wielgi idący Zdrzewa tartego do Wsi postawiony w którym Wozownia Spi
dwoynemi drzwiami Ztarcia drewnianemi gwoździami przybitemi na biegunach Zpuścl
ze Slubien y Wrzeciądzem w którey Wozarkie ani pułoży ani posowy niemasz. Stay
nik Ichtorędy drzwi Zdranie na biegunach ze Slubien y Wrzeciądzem Zelaznemi bez
podłogi posowy tylko drugie Zamiast posowy Ustawne Chlewik ukterego drzwi
ze Zdranie na biegunie ze Slubien y Wrzeciądzem Zelaznemi w którym podłoga Dyl
posowy niemasz tylko drugi podłużne Sieczkarnia ukterey drzwi Zdranie na biegunie
Slubien y Wrzeciądzem Zelaznemi bez podłogi y posowy tylko drugi Ustawne Zamiast
sowy Spichrz ukterego drzwi Ztarcie na Zamiasach Zelaznych Dwugich z Zeiąz
ze Slubien wtrzy Oyliwa y Wrzeciądzem Tondem ostrzemi Wozy Wspichrzu podłogi
y posowy Ztarcie Nowa idze na Zoie Wszystkie nowe prosty trzoski ukterego Szczyt
chu budynku Dach trzeina Zesłowy podelowany wszystkim tak tego Dachu Oliwek
zaleptali Dymnika Szczyty Dyslami Zabite.

Stodoła Stara Dwna z Szachulcu w Wsi postawiona. o Dwoch Spuściach a o Jedney Wie
slim wjeździe Spuszczu Spichrzek Zpodłogą y posowy Zdyłow ukterego drzwi
Ztarcie Sztnowych na Zelaznych Zamiaskach grontownych z Zamkiem Dobrym
Zslubien wtrzy Oyliwa y Wrzeciądzem ukterey to Stodoły Wrota Ztarcie y Zdeseh nabieg
nach iedne na Wrzeciądz y Slubien a drugie na Spuszczu y Zatrzeszu Zamyka
ne Dach Zieczna Stodny podłogi niebardzo dobry a Drugiey podłogi Zupeł
Szczyty iedno Chrostem Zapleciony a drugie Dranicami Zlebiony Znaczne Szy
rowany.

Stodoła Stara druga Wstępy y Dyle postawiona o Jedney Wiepsiem a Dwoch Spuścia
nach ukterych Wrota Zdeseh y tarcie Zte na biegunach Zwoczami iedne na
szebe a drugie na Slubien y Wrzeciądz Zamykane Dach trzeina y Stodny pod
rowany Szczyt iedno chrustem Zapleciony a drugi Snopkami Zoposzyty oderty
Stupy, wniektorych Miejscach pognity y poprochniały.

Owczarnia na Swiatach Wstupy y Dyle postawiona niebiara tylko przez Zdey Wie
ste Stanowiszego pochilona na iedną Stronę z ktorey Czterema podporami
podporami Zmocniona ktora to Owczarnia Zdwiu Wesetby przeszła
wszerz we dwa Przęsła, ukterey Wrota Zprzęsła podwyższone Ztarcie na Bie
gunach na kutbę Zamykane Dach Snopkami opuszczony dobry ukterym Dwo
ścem nad drzwiami Olicznik nabortalt y gzymsu do Schładania Szczy
-lub pastwy: w tey że Owczarni są koryta Czyli Drapki dla Owiec Dwo
stwy; przed Wrotami tey że Owczarni iest Mostek Zdyłow dobry Szczy
ty tarcicami Zabite.

Szopa y Staynia przy Owczarni postawiona w Zdłuż we Cztery przęsła ale
we dwa przęsła Stara Wstępy Dyle do ktorey idze drzwi Zdeseh ztar
na biegunie na gzie Zamykane; w ktorey Szopie są drabie do pastwy two
nały y koryta. W tey Zaś Szopie y Staynia przegrodzona dla Owiec do ktorey
wchodzą drzwi Zdeseh y tarcie na biegunie na Zapore Zamykane ztar
ze Staynia iest tocznik y drabka dla Owiec y drugi na Staynię do Siana
wtey Staynie iest podłoga Zdyłow. Na tym Zatym Budynku Dach Słomy po
szyty niebardzo dobry Szczyt Zły bo tylko dachowka Deseh starych Owczy
Lamus Zdrzewa tartego Zurstawa na Dwoch Słupach w Wegrzet postano
wiony Zposowa Ztarcie la podłoga Zdyłow do ktorego drzwi Ztarcie Że
zneymi gwoździami Zbite na Zamiasach Zelaznych na Slubien y Wrzeciądz
ktorędy Zamykane ukterego Dach Słomą Oprószty nowy Szczyty tar
cami Zabite. Pod ktorym we Zieemi Slubien wstępik w Słupy y Dyle Zdyłowany
do ktorego Wchodzą drzwi Ztarcie na Zelaznych Zamiasach ze Slu
bien y Wrzeciądzem

Brama We Cztery Słupy z Zepłami Wzrabianemi y Snotkiem idzącemi Fasyn
Cieśielska robota ze Dwiema Wrotkami ukterey tak Snotkiem Wrota
podwoyne Ztarcie na biegunach do ktorych Zgrzegow gwoździami Zela

Znowu

Zniemi przybite ćalu y Drzwierzki ze Obydwoch Portkow na Zelaznych Zawiasach takze Zlarcie grodziami Zelaznemi do Szpigow Zbite na kotwi wrotki Zamykane u ktorey to Bramki po Jednej Stronie Dwa przesta parkanu w Stupy y Dyse postawionego a po drugiey Stronie Cztery przesta do ostawiony Reszta zaś podworza płotami Zchrostu plecionemi O grodzone wraz y Ogrody progrodzone

Czeladz We Dworze Służąca a do Poddanstwa Frontowi Należąca

Jan Nowotka Woźny Za Parobka

Jan Nowotka Woytkowy Syn Za Parobka

Maryanna Nowotkianka Woytkowa Corka Za Dziewczynę.

Budynki wieyskie

Budynek zdrzewa kostkowego Zbowaru Starego w Węgieł postawiony Stary nad pruchniały o Jednej Izbie Sieni y Komorze o trzyma Drzwi: Jedne Ze Sieni Zlarcie nabiegunie ze Słobien y Wrzeciąz na Zapor Zamykane u Izby na Zawiasach Zblanka z kaczyńcem Zgrzebka takze Zlarcie wybie Okien Dwa Dwoiow Jedno Całe oprawne a drugie iedna połowa woiow a dru wodzawno Izby Oprawne Obydwa Dobre piec Zbachli potrzebnych Zumiel Szafiasty Komin Zgliny Zepiankowy wymiedziony posowa Zlarcie nad Izba a nad Sienią Zdyiow na gorze przestrzestowanie Zdesch do Sekowania u kto rego Drzwierzki Zdesch na Zawiasach Ze Słobien y Wrzeciąz na gurze Drzwierzki Zdesch w Sieni Komory Zdrzewa kostkowego u ktorey Drzwi trze cie Zlarcie na Zawiasach Ze Słobien y Wrzeciąz w ktorey Drzwi Jedne Okien ko Dwiena grodziami drewnianemi na Szlabik kratę wbitemi Dach Ze trzyna Słoma podechowany Szczyt Słopkami Zapo. Zyte ieden Drugi Deskami Zabit Sweta Jedna zesterzten Zgnita y Spruchniała przy tez chałupie Zwozownie w Stupy Zydle postawiona bez Zwrot Słomy z trzyna oposzyta Dotego Budynku Stodoła w Stupy Nowe Dyse zaś Stare o Jednym Klepisku Dwoch przeschalk ko Dzi Son sich wzdłuż y wszerz o Jednym przeste ukotrey wrota Zdesch na biegunach iedne wrota na Słobet y wrzeciąz a drugie na Szproche Zamykane Dach Słoma Ze trzyna podechowany Szczyty Słopkami Zapoczyte poiedney Stronie Szczyta w Stupy y Dyse postawiona razem Stayma Zchliwkiem ieszcze nie tak Stayni Jako y Uchlewka Drzwi Zdesch nabiegunach Ze Słoblami y Wrze ciązami Dach Słoma oposzyty Szczyty chrostem Ze Słomy Zapleciony przytey Stayni przyszłycie przybudowany przystawka w Stupki z Dyse y Jeden chlew czek dla gęsi Ukotrych Drzwi Zdesch nabiegunie na gurze Zapinane wierzchem uniego Słomą Zapoczyty na przeciwko Drugiego Szczyta Stodoły postawio na Szopa Zbrzesiarnią do trzymania Słomy w Stupy y Dyse Stara Zła ukotrey Drzwi trzyi Zdesch nabiegunach Dwoie na gurze Zamykane a trze cie na Słobet y wrzeciąz ukotrey Dach Stary Zły pokrzywiony Szczyty ieden przystawiony do Stodoły Drugi Chrostem Zaplecziony wtym budynku mieszkaią Remigian Nowotka z Żoną Katarzyną ludzie grontowi po dani Maią Dzieci Synow Dwoch Adama y Macieja przy pierwsi Zboże Zedworza zaś maią tabę Dana Woiow parę Litacz Jedne krowę Je dno Swinię Jedne Woz ieden Pługi Jedne Redło iedne brony Grabie liczne Sierp Robią Zaciągu Cztery Dni Dwoygiem Ostydniem #

Budynek w Stupy Nowe Zdyiow starych zchałupy postawiony o Jednej Izbie y Sieni Ukotrey Sieni Drzwi Zdesch na biegunie ze Słobien y Wrzeciąz na Zapor Zamykane u Izby Drzwi Zlarcie na Zawiasach bez Litawki y kaczyńca w Izbie Okno z Okienki z Dwoiow Szybow wdrewno Oprawnych Posowa tak

nad Izbą

Rzymsky Józef Andrzeja Bryda rozrzego Zamego Brzegarza za Parobka y Zalubka Wdowy Syna za Parobczaka

nad Izbą iakoż y Sienią Zdyłow Piec z dachli patrzystych Kuminek Szafiasty
Kamin z gliny Sgniazdka Wygniedziony Dach Słomą Oprzęty przy Budyn
kowi do tego budynku niemasz tylko w Izbie Sława z dwa jedna druga
z desek o dwóch piecu na Obwód tablic Dwie Starcie y Stół ze Ławkami Cała
pie z bieżący wkterym to Budynku mieszka Joszef Mysłowski Dworzan
z Żoną Zofią ludzie Wolni Za kontraktem ze swoją gruntu.

Budynek Zdrzewa kostkowego w Wygniet postawiony Dobry o Jednej Izbie Sieni
y komorze U Sieni Drzwi z Starcie nabiegunie ze Skoblem y Wrzeciąsem
na Zapor Zamykane U Izby z Starcie na Zawiasach z dwa z nych ze Skoblem
wrzeciąsem y kołkiem w Izbie Okien dwa którzych Szyby wdrewno oprawione piec z dachli patrzystych Kuminek Szafiasty Kumin z gliny Sgniazdka wygniedziony Dach Słomą trzciną pokryty Szczyty tarcicami Zabite
pod Sosowa nad Izbą Sienią y Komorą Zdyłow Do tego budynku Stodoła
z dwoma wstępy y dyszlem postawiona U którey Drzwi z Starai nabie
gunie ze Skoblem y Wrzeciąsem przy tym budynku Oliwek dla gęsi wła
pek y dyszel do chałupy przystawiony Słomą od Dachu Oprzęty U którego Drzwi
olbi z desek nabiegunie przed Chałupę Stodnia z Zoranem U którey Ocie
browanie po gruncie y po prochniały do tego Budynku Stodoła wstępy y dyszel
postawiona Stara o Jednym Ubiegnisku dwoch Sprzechach w dwie chałupy Sprzechach po dwa przesła wszerz po Jednym przęśle U którey Stupy y pogniły Dach
Słomą oprzęty i częścią niezły Szczyty obydwa Deskami Zabite Wrota z de
sek Jedne na Sprzęgle za drugie na Skoblek y Wrzeciąsz Zamykane
po Jednej Stronie Szczytu od Stodoły pod Dworka Sprzęga z Chlewikiem wstę
py y dyszel postawiona niedawno przez Zimowa U którey Drzwi Jedne na
biegunie z desek na gnoś Zamykane U Chlewa także z desek nabie
gunie y gnoś Zamykane Dach Słomą Oprzęty Szczyt jeden do stodoły przy
stawiony Drugi Chrostem Zaplecony po drugiey Stronie Staynia z Chlew
likiem y Wozownią w Stupy y dyszel postawiona częścią Dobra U którey Drzwi
Słomą Oprzęty Szczyty obydwa Chrostem Zaplecione Drzwi tak U stayni
iako y Chlewika z desek nabiegunach na gorzdnie Zamykane Wozownia bez
wrot w tym Budynku mieszkaią Tomasz Nowotka z Żoną Franciszką
ludzie Gruntowi Bydłem Maią Dzieci Osmioro: Synow trzech to iest Grzegorz
Theodor, y Wawrzeniec przytym, Corek Pięć to iest Barbara, Małgorzata
Anna Ewa, y Marianna które wedworze służą Ze Dworu maią takowa Zaloga
dana Wołow parę Krowę Jedną Swinie Owce płuzycę Kędzioł kosę trawną
Siekierę Sierp Robią Zaciągu Dni Cztery dworzycz.

Budynek Zdrzewa tartego Wsiachulce w Wygniet postawiony na Cyrulach Dobry
o Jednej Sieni y komorze U Sieni Drzwi Starcie nabiegunie ze Skoblem y
wrzeciąsem na Zapor Zamykane U Izby z tarcie na Zawiasach bez Skob
ka y kołka U komory Drzwi Starai nabiegunie ze Skoblem y wrzeciąsem
zer gospodarskie w Izbie okien dwa z dwiema Szyby wdrewno Opra
wione piec z dachli patrzystych Kuminek Szafiasty Kumin z gliny Sgniaz
ka wygniedziony Dach Słomą trzciną podchowany Szczyty tarcicami Zabi
te pod Sosowa nad Izbą Sienią y komorą Zdyłow Do tego budynku Stodoła
w Stupy y dyszel postawiona Dobra o Jednym ubiegnisku dwoch Sprzechach
w dwie chałupy z wszerz kady Sprzech o Jednym przęśle U którey Wrota
z desek nabiegunach Jedne na Skoblek y wrzeciąsz drugie na Sprzęgle
Zamykane Dach Słomą Oprzęty dobry Szczyty trzciną Zapoznte Szopa
w Stupy y dyszel nowo postawiona Słomą Oprzęta Szczyty Chrostem Zapla

cione

ciowe Ulatorey drzwi zdesek nabiegunie na gusi Zamyhane chlewek dobu
dynku w Stupy y dyte przystawiony stoma oposzty ulatorego drzwi zdesek na
biegunie na gusi Zamyhane w tym Budynku mieszka Teressa Szymanowa
Nowotczyna Wdowa trzyrzca Corek trzy Maryanne Anne y Zofia. Zatrzy
muje tabu Ze Dworu dana Wołow parę Ekarz prowe Swynie Wor
pluzyc Rzeto Krowę trzewy Siekiere Sierp Robiz Zagrzy Dni Cztery wty
dzien Dworzanin ordynacji jest Andrzey Parobek Nowotku Brat niebosczyka Jey męża Ulatory
gospodarstwo prowadzi y Katarzyne Dziewke Walkowy Nowotczyny Corke

Budynek ulatorego tylko w Srzod postawiony z Szachulca w Węgiel Zewrzy ta
my y lustami Ulatorey ieden Szczyt wyrownac sie. Do tego budynku Stodo
ta w Stupy Nowe przez Jmci Pana Kowalewskiego przerzewna ktorey tyt
ko w Srzod stanęło.

Komornice Marzanna Woytkowa Wdowa 2. Dorota Walkowa Wdowa

Dobra Petrykowy.

Budynki Dworskie.

Budynek zdrzewa rzniętego wszachulec w Węgiel na Cwałach niedawno posta
wiony dobry o Izbie Sieni y komorze w Stupy y dyte przystawiony na Podwark
obrzucy. Ulatorego Dach od dołu na oblot Dranicami obity a od Wierzchu stoma
podchowany, komora zaś stoma oposzyta Szczyty deskami od dołu Zabite a ugory
chrosten Zaplecione do ktorego Budynku wchodzi sieni drzwi Ztarcie nabiegu
nic Ze Skoblem Wrzeniężem Latamka drewniana na Zapor Zamyhane U Izby drzwi
Ztarcie nabiegunie Zatamka hackulcem y Skoblem Zelaznemi W Izbie Okien dwa
wdrewno Oprawnych dobrych pięć Szachli patrzystych kumiech Szafiasty
podowa nad Izbą kowalem Ztarci kowalem Zdysow a nad Sienią Zdysow podzewa
z Izby idzie do komory drzwi Ztarcie na Zawiasach Zelaznych Zhlamka y Wrze
ciężem drzwi zaś z komory na podworze wychodne zdesek nabiegunie na Zapo
re Zamyhane Kumin Zgliny Sepiarka wyniedziony y podpory z Sieni Wsparty
Chlewek w Stupy y dyte do tego budynku przystawiony ieszcze niezgotowy.

Spiechrz Ze Stayenka na Cwałach zdrzewa kostkowego od Sciany Stodolney od podwa Wstup
ieden między Staynią w Zamek a od chlewka w Węgiel Z podworza zaś Stodołą w Stu
pek zdwiorkowy od Stayni zaś przegradzający w Zamek od chlewka w Stupek zdwior
kowy razem postawiony U Stayni drzwi Ztarcie nabiegunach Ze Skoblem y wrze
ciężem w Stayni podłoga y podwa Zdysow U Spiechrza drzwi Ztarcie na Zamia
sach z Zamkiem Skoblem Skoblem y wrzeciężem Wspiechrzu podłoga Ztarcie
podwa zaś Zdysow w Schody na gurę idące Zbalow Dach tak nad Spiechrzem
iako y nad Staynią stoma podchowany ieden Szczyt Deskami Zabity a drugi dostodo
ły przytyka do tey Stayni Chlewek w Stupy y dyte przystawiony Ulatorego drzwi
Ztarcie nabiegunie na gusi Zamyhane stoma oposzyty.

Stodoła Jedna w Węgiel zdrzewa kostkowego postawiona o Jednym Ustępisku dwoch
Ogrzechach Stara Ulatorey cwałe pognity y poprochniały Sciana nadprochniała
y nadgnita Dach stoma podchowany stary Wrota Starke Ztarcie nabiegunach
iedne na Szpyrzke drugie na Skoblet y wrzeciąże Zamyhane. Szczyty Dranicami
Zabite

Stodoła druga w Węgiel zdrzewa kostkowego postawiona Stara o dwoch Ogrzechach
iednym Ustępisku ulatorey Cwałe nadgnity y nadprochniały, Dach stoma podchowany ta
ky Szczyty Dranicami Zabite Wrota nabiegunach Ztarcie Stare iedne na Szpyrze dru
gie na Skoblet y wrzeciąże Zamyhane

Szopa W Stupy y dyte przy Stodole przystawiona o dwoch przęsłach ulatorey Dach stoma pode
chowany ieszcze niekty Drzwi zdesek nabiegunie na gusi Zamyhane Szczyty do Srzedzi

ni przystoi

Owczarnia we Stupy z dyse Orzesin przestach we Wstup a ogiedzyn wszersz ulitowe
Dach Stowa podchowany iesseze nieciy Szczyt chrosten Zaszpiciony Drzwi
dwoje nabiegunach Zdzech na Zapory Zamykane wszerzie wrota Zdzech nabie
gunach ze Slubben y Wrzecigzen we Owczarn Drugi do Wladzienia Stowy y Stan
Sufow dwarasie Wtow, killed Strozowanie ograduzsze gumna we Stupy y Sasbi
Sosnowe przez gmi Pana Wodebsiwego Dane w Wsrzym Strozowaniu Wrota
Zdzech wszbachetli nabiegunach na Szpagg Zamykane

Brama prosto Stodol we Stupy trzy Zlepkami wyrzynanemi od podwortka Zgorzale
go Potwarte ulitowey wrota y Furtka Zdzech nabiegunach.

Pod we Stupy y wigzarch wtopianie postawiony Dobry z Sionka Ulitowego Dach Dranicam
pobity nowemi Drzwi iedne wsiodki nabiegunie Zdzech bez Slubba y Wrzecigza Drugie
brak wtynze Odzie piec Zkamieni y brant mur Zsetusicem murowany w piecu wszech
się obalił Szczyty utego Orda Deskami Zabite.

Gorzalnia we Stupy z dyse postawiona Fatem Zestaienka murowo nadgnita ulitowey Dasz
potowa Zdranic nadgorzalnig pobity potwey nad Staienka Stowa y trzcina Op
szczyty Zły Szczyty Deskami Zabite y trzeci Szczyt Chrosten Zapleciony Utey Ze
gorzalni Ze Staienka Drzwi troie Zdzech Staryth nabiegunach na Zapory Zamy
kane posowa nadgorzalnig Zdysow nadgnita od pary, Okienko Wgorzalni Jedno
małe Stare Zdrzewno Oprawne, drugie Deskami Zabite. Wstaiencu Wdwoga Zdy
kow Stara, tok ieden We Gorzalni Rynow Cztery Staryth Zlythy kumin we Spodu
legtra y kamieniami a od gury gliną Wyniedziony, przez tey gorzalni Okiwek wsta
py y dyse Stare do staienki przy gorzalni przy staniorku Zdaszkiem przy gorzal
ni. Studnia Oczbrowana Deskami reparacyi potrzebuie Zuraw Uniey nowy ber
kubek.

Karczma Zwystawy y Zwiazden Zdrzewa tartego wszachutec na Swietach we Wygiet
O gredzy Jebie Zdebce komorze z Sieni postawiona Nowa Ulitowey Dach Sto
wa podchowany Szczyty Snopkami Zapleciyte Wchodzge do Sieni Drzwi Ztarcia
na Zamiasach Z Zapory Drewniany Z Sieni do Izby Drzwi Ztarcie na Zamiasach Zkla
ky kaczkien Slubben We Jebie Okien trzy Zdrzewno Oprawnych kazde Okno
we kwater Dwie Nowe piec Zkachli patrzystych kaminek Kapiasty posowa
nad Jebg y komorzg Ztarcie na Zahtadke nad Sieniq Zdysow iesseze niedobrzewa
Lawof Dwie siedna Zobladry Druga Ztarcie Stof podlugowato Obrzuty Zestalu
gami Zdosz owych tarcic Stolarska robota Z Izby idge do komory Drzwi Ztarcie
na Zamiasach Zelaznych Zwrzecigzen y Slubben Z komory na Dwor wychodzge
Drzwi Ztarcie nabiegunie y kotwurzech Zamykane Z Sieni do Izdebki Drzwi Zta
cie na Zamiasach Zelaznych ze Slubben y Wrzecigzen We Izdebce do Okna Dziu
ra Deskami Zabita piecz y kominka iesseze niemasz Kamin Zgliny Lepiana Zy
niedziony y Legtr nad murowany Z Sieni wchodzge do Wiazdu Drzwi Ztarcie na
biegunie y kotwicy Drewniana Zamykane do Wiazdu na przelot Wrot podwoy
nych nabiegunach Ztarcie dwoje na Szpagi Zamykane We Jazd wygrzegiet trzy Wsc
Zdzie Solowe Sige Wtey karczmie mieszka Lyd dwadzie

Sustki od Starey karczmy miedzy Karczmg nowg y Gorzalnig We Wygiet Zdrzewa Lustko
wego Zle Sale pognite na nic się nie zdadzg Stoig na placu.

Kuznia We Stupy z dyse O gredzy prosto we Drzwi y Wsserszy postawiona Nowa Ulitowey
drzwi Zdzech nabiegunie ze Slubben y Wrzecigzen ulitowey Dach Dranicam po
bity.

Budynki Wieslice.

Chałupka we Stupy z dyte postawiona Stara nadprochniata O Jebie z Sieni do ktorey wcho
dzye Usieni drzwi 2desch nabiegunie Zurzeczyzem y Slubten Stare u Jeby Drzwi tak
ze 2desch nabiegunie z Ustawku y kaczyliem we Jebie Olicenkow dwa wdrewno
Oprawnych Zhawatow Szlota u ktorych Szyb trzy wybitych piec 2hachli patrzy
styeh Kuminch kapiasty posowa 2dylow nad Sienig y Jeba dach Slomg z trzana
Sposzyty Stary Szczyty deshami Zabite kumin Zglinq Sepianka zgniedziony Sa
nych Budynkow do tey chalupy nietnasz Zadnych wtey Zaś Chalupce mieszkaią
Lukasz Kwasny Owkarsz z Zong Agnieszka ludzie Wolni do gromady Sanskiey na
Adparyi a do Swoich Domow stali.

Chałupa we Stupy zdrzewa lostowego Starego na Cwelach pognitych postawiona Stara
nadprochniata o Jedrey Jebie Sieni y komorze o troygu Drzwiach Jedne Usieni 2desch
nabiegunie ze Slubben y Zurzeczyzen na Zapor Zamyhane u Jeby 2desch Liesanyeh
nabiegunach Stare We Jebie Olicen dwa Zhawatow Szyb wdrewno Oprawnych pie
Zhachli patrzystych Kuminch Szatiasty posowa tak nad Jeba iako y Sienia 2dylow
Kumin Zglinq Sepianka zgniedziony u komory we Stupy z dyte postawiony we Sien Drzwi
2desch nabiegunie ze Slubben y Zurzeczyzen Dach Slomg podchowany Stary Szczy
ty deshami Zabite Do tey chalupy Stodota we Stupy z dyte Stara nadgnita y
nad prochniata o Jedrzyn Lieszniku dwoch Sgnsiechach Kazdy Sgnsiech we Drzwi
y wszersz o Jednym przeyscie postawiona u ktorey wrota 2desch nabiegunach
iedne wrota na Spyzke a drugie na Slubet y wrzeczysz Zamyhane Dach Slomg
trzciny y chrosten powzyty Szczyty chrosten Zapleciene, po iednej Stronie Szczytu Sto
dolnego wpodworzu Szopa we Stupy z dyte postawiona Stara u ktorey Stayenka ich
przegrodzona tak u Stayni jako y u Szopy Drzwi 2desch nabiegunach na Zapor Za
mykane Dach Slomg nad Szopy y Stayniu Slomg targany podchowany Szczyt ieden
dostodoty do tyla a drugi chrosten Zapleciony podrugiey Stronie Stodoty przy Sba
wiom przystawka we Stupy z dyte chliwek u ktorego Drzwi 2desch nabiegunie go
zdrzeba Zapieranie Wierch Slomg Sposzyty we tey chalupie mieszkaią Gozef Mi
chalak z Zong Marzanng Ludzie gruntowi poddani Niemaią Dzieci Zyklw Paroba
gniewiem Jakoba Kornachiego gruntowi poddanego Zaloge Zaś Zedwora maią takowa
rig Wolow parg krowg Sztukg Wor pluzyc Redli Lusg trawng Sichiere Sterp
robig Zaiegu dwoygiem wtydzien dni Cztery.

Chałupa Zdrzewa lostowego wegiet postawiona Stara zla we Ziemig wpadla pochilona o Jedrey
Jebie Sieni y komorce Ulktorey drzwi usieni 2desch nabiegunie ze Slubben y Zurzeczyzen
na Zapor Zamyhane u Jeby Drzwi 2desch Liesanyeh na Zawiasach Zlatawka We Jebie
Olicen dwa Zhawatow Szyb wdrewno Oprawnych piec Zhachli patrzystych Kuminch
Szatiasty posowa tak nad Jeba iako y Sienig 2dylow Dara Ulkomorki we Stupy z dyte
postawioney wSieni drzwi 2desch nabiegunach Ze Slubben y Zurzeczyzen Kumin Zglinq
Sepianka zgniedziony Dach Slomg podchowany Stary pochilony Szczyty deshami Za
bite przytym budynku We Zagrzie przystawiona we Stupy z dyte Szopa y Stayenka
Stara u ktorey Drzwi Dwoie 2desch nabiegunach na gwozdzie Zamyhane dach Slomg
Sposzyty Szczyt ieden do chalupy do tyla Drugi chrosten Zapleciony Stodola do tey
chalupy nalezaca we Stupy z dyte o Jednym Lieszniku dwoch Sgnsiechach wdlugsz y wpoprzo
sz o iednym przeyscie postawiona Stara u ktorey wrota 2desch nabiegunach Jedne na Spy
szke Drugie na Slubet y wrzeczysz Zamyhane Dach Slomg podchowany Stary Szczyty
chrosten Zapleciene do tey Stodoty do Szczytu przystawka przystawione dwa chlew
li u ktorych Drzwi Dwoie 2desch nabiegunach nagwozdzie Zamyhane Slomg podchowa
te we tey chalupie mieszkaią Stanislaw Jakubiak z Zong Maryanng Dziecmi troie to
iest Sgnieszke y Julianne Corki Szymona Syna przyprzestu Maią przy sobie Matke
Rodzonego gmienia Zofie y Brata Samego Gospodarza dwoch Zaparobkow Stuzgcych
Szymona. Pobocznego Ludzie wszyscy gruntowi Poddani Maią Zaloge ze Dwora
stalg Dang Wolow parg krowg Sztukg Wor pluzyc redli, Lusg trawng Sichiere
Sierp robig Zaiegu dni Cztery wtydzien dwoygiem.

Chałupa z drzewa kostkowego W Węgiet z Sieni w Słupy y dyte postawiona Stara o jednej
izbie y Sieni U Sieni drzwi zdesek nabiegunach na Ustawkę drewniana y zapon Zam
kane u Izby drzwi zdesek na Zawiasach bez Ustawki y klamki w Izbie Okien
dwa z kawałow Szyb zdrewno oprawnych dobre piec z kachli patrzystych ku
minek Szafiasty posowa nad izbą y Sienią zdyslow Kumin zgliny Szpiarka wy
wiedziony Dach słomą podchowany Stary zły drewno popsuty Nowego trzeba Szcz
ty deskami Zabite Dotey chałupy iest Stodoła W Słupy y dyte o dwoch Szp
Sieciach y jednym Ustępisku wszerz y w dłuż o jednym przesle postawiona Stara
zła U ktorey Dach słomą oposzyty Stary zły Szczyty chrosten Zaplecione, wrot
dwoje zdesek nabiegunach Oboje na Szpagi Zamykane połstrowane takze do
tey chałupy iest Szopa ze Stayni w Słupy y dyte postawiona Stara zła U ktoo
rey drzwi dwoje zdesek nabiegunach gozdzianu Zamykane Dach słomą podchowa
ny Zły stary Nowego potrzeba Szczyt jeden chrosten Zaplecony drugi Szopkam
Zaposzyty do tey Szopki przystawka przystawiony chlewek w Słupki y dyte Stare
y Sprochniate ze Szczytem Zadnem U ktorego dach chrosten Zerstoną połrzyty W te
chałupie mieszkaią Jan Basta z Żoną Maryanną Ludzie Wolni na Czynszu bez
dzey.

Chałupa z drzewa zrzniętego we Zachodzie na Swełach w Węgiet postawiona Dobra o jednej Sie
Sieni do ktorey wchodzi U Sieni drzwi zdesek nabiegunach ze Skoblem y Urzeczem
na Zapory Zamykane u Izby drzwi z tarcic nabiegunie z Antabą Żelazną w Izbie Okien
dwa z kawałow Szyb z drewno oprawnych dobrych piec z kachli patrzystych Kumi
nek Szafiasty posowa nad Izbą y Sienią zdyslow Kumin zgliny Szpiarkę wyniedzio
ny Dach słomą podchowany Dobry Szczyty tarcicami Zabite Dotey chałupy we Szczyt
chlewek przystawka przystawiony w Słupki y dyte z dwu Szczien słomą połrzyty U ktorego
drzwi z tarcic zdesek nabiegunie gozdzien Zamykane Do tey chałupy iest nadeszła Stodo
ła w Słupy y dyte o jednym Ustępisku dwoch Sąsiadach kazdy Sąsiek w dłuż o dwoch
przęslach wszerz o jednym postawiona Dobra U ktorey Dach słomą podchowany Dobry
Szczyty chrosten Zaplecione wrot dwoje zdesek nabiegunach jedne na Szpagę drugie
na Urzeczisz y Skoblek Zamykane przy tey Stodole przy wchodzie z jednej strony przy
stawiona w Słupy y dyte o jednym przesle w dłuż y wszerz Staynia słomą podcho
wana U ktorey jeden Szczyt do tyla Stodoły a drugi chrosten Zaplecony U ktorey to
Stayni drzwi zdesek nabiegunie na Skoblek y Urzeczisz Zamykane podrugiey Stronie
Stodoły podworka Szopa w Słupy y dyte bez dachu y Kozliny Stoi Wieslaw Zona
Zotey chałupie mieszkaią Woyciech Nowotka z Żoną Domicella krawcy ktorzy
maią przy sobie Synow dwoch Macieja ktory gospodarstwo trzyma y Szczepana
u niego za Parobka Służącego Ludzie gruntowi Poddani Maią Załogę ze dworu
taką dane Wołow parę krowę Swinię Woz pługi y radło Sochowe robią Zaciąg
dni Cztery iednym wtydniu a Zadniowke za pobociny płacą.

Chałupa z drzewa kostkowego w Węgiet na Swełach postawiona Stara nadprochniała O jedn
Sieni y komorce. Wchodzi do Sieni drzwi zdesek nabiegunie na Zapory Zamykane u
drzwi z tarcic na Zawiasach bez klamki y kraczyka w Izbie Okien dwa z kawałow
Szyb z drewno oprawnych wołtowych Szyb trzy wybitych piec z kachli patrzystych
kumin Szafiasty posowa tak nad izbą iako y Sienią zdyslow w Izbie podpora podpodaią
gien Wspierający belki U komorki w Sieni będącej w słupy y dyte postawionej drzwi
zdesek nabiegunie na gwoździe Zamykane na gwoździe wchody z balow y desek krobione na
ktore deski kładzie się drabka do wchodzenia potrzeby na gurę kumin zgliny te
piarka wyniedziony Zły cały ze Szczytem Swełe podtym budynkiem chałupy w cał
pogniły poprochniały z wierzchu wtarty Dach słomą podchowany Stary zły Szcz
ty deskami Zabite przy tey chałupie w Sieniu Szopa wraz ze stodołą w słupy y
dyte postawiona Szopa o jednym przesle w dłuż a Stodoła o dwoch Sąsiekach
kach o jednym Ustępisku kazdy Sąsiek o jednym przesle tak w dłuż iako y wpoprz
ez Szopy drzwi zdesek nabiegunie gozdzien Zamykane U stodoły wrot dwoje zdesek

nabiegunach

nabiegunach Stare iedne na Szpyrzely Zamyhane drugie na lustke Dach
tak nad Stodoły iako y Szopa Słoma Zetrzeina podchowany Szczyt ieden do Cha
łupy dotyka a drugi Chrosten Zapleciony Wzyn budynkuw mieszkaią Bartło
miey Samelowicz z Zoną Maryanną Ludzie Woliny czynsz dayący do Dworu
Chałupa alias pustki w Słupy y dyte postawiona Ze szczytem Zta spruchniała wlitorey ścia
nie mieszka Wlitorey Dach kamin Zły Okien Wtey niemasz a ni Drzwi na ptaken Stoi
Chałupa Z drzewa kostkowego w węgieł o Izbie z Zbetce y komorze y Sieni postawiona do ktorey
wchodzi W Sieni drzwi dwoie Z desek nabiegunach z Dra Zapory Zamyhane W Izby drzwi z tar
cie na Zawiasach z klamką y kołem W Izbie Okien trzy ktorych szyby Z drzewno oprawne
wtych Zas Oknach Szyb rachuie się wybitych Dwanaście piec Z chachli patrzących
kominek Szafiasty posowa nad Izbą Sienią komorą y Izdebką Z dyłow z Izby do
komorey drzwi Z desek na Zawiasach ze Skoblem y wrzeciądzem z komory na podworze
Z desek nabiegunie na Zapory Zamyhane z Sieni do Izdebki drzwi Z desek nabiegu
nie ze Skoblem y wrzeciądzem w Izbetce Okienko małe z chawotkow szyb Z drzewno
oprawne piecyk z chachli patrzących kominek kapturowaty W Sieni kuchenka
deskami obita W litorey drzwi Z desek nabiegunie na kołek wrotek Zamyhane
od tey kuchenki kominek Zgliny Lepiankę wgniedziony Cwiele y ściany wtey Chałupy
pognity y poprochniały Dach Słoma podchowany Szczyt ieden deskami Zabity
a drugi Snopkami oporzyty. Do tey Chałupy Stodoła wraz z Szopą w Słupy z dyte
postawiona Stodoła o dwoch Szprzechach iedrym ldepiskiem od Ogrody w 2 długe odwrot
przystach od Szopy o iedną Szczyt o iedną przesłę: Szopa w 2 długe y wrzeszoge
dnym przesłe wrota do stodoły Z desek nabiegunach iedne na Szpyrzely drugie na
lustke Zamyhane W szopy drzwi Z desek nabiegunie gozdzien Zamyhane Dach tak
nad Stodołą iako y Szopą Słoma podchowany Stary Szczyt ieden deskami Zabity dru
gi Chrosten Zapleciony przy Szopce chlibek przystawiony przystawiony w Słupy
z dyte Chrosten Zesłomą oporzyty W litorego drzwierzki nabiegunie Z desek go
dzien Zamyhane Na podwarzu brama Z trzech Słupow postawiona bez wrot z fort
ki mocno Zgnita y sprochniała Przed Chałupą Studnia dyłowy Ocembrowa
na W litorey dyte pognity. W tey Chałupie Mieszkaią Józef Strzałka
Z Zoną Stanisławie gruntow poddani Maią Dzieci pięcioro Synow trzech to
iest Józefa Mateusza y Kazimierza przy pierwszey Zarch dwie kobiety y dwoie
gonde Zatrzy ze Dworu Zas maią tak daney Wołow parę krowę Swinie
Woz pługi Z redł Siekiere Kose trawney Sierp. Robią Zacięgu Cztery dni
Dwoygien W tydzień Parobka mężnien Pawła maią z gruntow poddanego przy obie
Ludzie do Gruntu należący którzy Gospodarstwa nie maią tylko w Służbie
w Poswarkow Zostaią to iest: Marzanna Wilostawska Nowosierzgałka
Wdowa z Grojenka poddana która w Poswarkow za Gospodynią Zostaie
Paweł Jakubiak z Zoną Teresą Ex San Za Parobka w Poswarkow Zostaie
a Ona przymatce Siedzi. poddani. Gruntowi

Część na Turzy matey Barszczyzna nazwana

Chałupa W słupy z dyte o Izbie Sieni y komorze przy stawionej postawiona
do ktorey idzie Okien Drzwi Z desek nabiegunie Z skoblem y wrzeciądzem na
Zapory Zamyhane W Izby drzwi Z desek nabiegunie na klamkę drewniana Za
myhane W Izbie Okienkow małych dwa ktorych szyby Z drzewno oprawne
piec Z chachli y gliny postawiony kominek Szafiasty posowa tak nad
Izbą Sienią iako y komorą Z dyłow dana z Izby idzie do komory drzwi Z desek
nabiegunach Kamin Z gliny Lepiankę wgniedziony Dach Słoma oporzyty

Szczyty

Szczyty deskami zabite do tey Chałupy Stodoła z drzewa świerkowego z Obsz[y]ny
w Węgieł postawiona o jednym Lesprisku dwoch Szmsiadach Ulitorey wrot
dwoie i edne z Desek nabiegunach na Szpyrze drugie z Desek nabiegunach
na kulę Zamykane Dach słomą podchowany Szczyty deskami zabite Szopa
z wozarką w słupy y dyle w zdłuż o dwoch przestach wszerz o jednym
przeste postawiona u Szopy drzwiczki z Desek nabiegunie gozdzien Zamy
kane wozarka zaś bez wrot Dach tak nad Szopą iako y wozarką Sło
mą podchowany Szczyty deskami zabite Chlewek przy wyżey po
stawiony do Stodoły w słupy y dyle przystawiony ktorego dasek słomą
oprzęty drzwiczki z Desek nabiegunie gozdzien Zamykane w tey Chału
pie mieszkaią Jan Radzyna Cieśla z Żoną Katarzyną ludzie Wolni na
Czynszu

Chałupa alias do Chałupy dopiero w Węgieł z świerkowego drzewa z Obsz[y]ny
nowy w Węgieł postawiony

Część na Brudnicach Zawidzczyzna nazwana

Budynek niedawno postawiony nowy z drzewa świerkowego w Węgieł o dwoch
izbach jedney Sieni troyga drzwi Dwojakie nazwany do ktorego wchodzi się
drzwi z tarcic na Zawiasach ze Sklobien y Wrzeciądzem żelaznych na Zapory y kłodzo
ten Zamykane z Sieni idąc prawey ręce do Izby drzwi z tarcic na Zawiasach że
laznych ze Sklobien y Wrzeciądzem w Izbie oknien Dwa z chawatow szyb z drze
wno oprawnych piec z kamieni y gliny postawiony kominek Szafiasty.
posowa zdyłow w tey Izbie mieszka Jakob Wawerczyk z Żoną Elżbietą lu
dzie wolni daią Czynsz z Sieni podług ręce idąc na przeciwko tey Izby idąc
do drugiey Izby ktorey drzwi z tarcic na Zawiasach ze Sklobien y Wrzeciądzem że
laznemi w Izbie oknien Dwa z chawatow szyb z drzewna oprawnych, piec z kamie
ni y gliny postawiony kominek Szafiasty posowa tak nad Izbą iako y Sienią tak
że y w tey Izbie mieszka Maciey [illegible] Owczarz z Żoną Agatą lu
dzie wolni Kontraktowi Czynsz daią Sama tego budynku dla Obydwoch Gospoda
rzow przeforszowana Dach słomą podchowany dobry Szczyty tarcicami Zabite.
Do ktorych to Dwojakow Stodot Dwie Szopow Dwie ebe postawionych to iest Stodoła
do Jakoba Wawerczyka Gospodarza należąca wstępy y dyle o jednym Lesprisku dwoch
Szmsiadach wszerz o jednym wzdłuż o dwoch przestach postawiona dobra nowo
podwierzona ktorey dach słomą podchowany Stary Szczyty obydwa z chrostem
Zaplecione wrota z Desek nabiegunach jedne na Szpyrze drugie na Kłodzie
bez y wrzeciądz Zamykane. Stodoła druga do Macieja Kwiatkowskiego Owczarza
razem z Szopą w słupy y dyle wzdłuż o czterech przestach wszerz o jednym
przeste postawiona to iest Stodoła o jednym Lesprisku dwoch Szmsiadach ka
żdy Szmsiek wzdłuż y wszerz o jednym przeste ktorey wrot dwoie nabiegu
nach z Desek jedne na Szpyrze drugie na Kłodzie Zamykane Szopa także
o dwoch przestach ktorey drzwiczki z Desek nabiegunie na gwoździe Zamykane dach
nad Stodołą iako y Szopą dach z chrostem Zesłany Stary przy Stodole
y Szopie Chlewek w słupy y dyślach przystawiony ktorego drzwi
czki z Desek nabiegunie na gwoździe Zamykane dasek chrostem Zmierzwą pokryty
Szopa druga wrot Zwozarką z chlewkiem przystawionym w słupy y dyle o
trzech przestach wzdłuż o jednym wszerz postawiona stara tak ze Szopy iako
y z chlewka drzwiczki z Desek nabiegunach na gwoździe Zamykane a wozarka bez

Kamin środkiem tego budynku z gliny z cegłami rzymiedziony.

wrot

wrot Dach nad całym tym Budynkiem słomą podchowany Stary Szczyty obrosłem Zaplecio
ne Spichrzek Zwystawą w Stupy y dyle wszerz o dwoch przestach w Etuszu o jednym
postawiony Stary na Stayni Obrocony W którego drzwi Zdesch nabiegaiące Ze Słobiem
y Zwrzeniem Żelaznemi Dach Słomą podchowany Stary Szczyty Deskami Zabite Izony
ten Spichrzek należy do Macieja Kwiatkowskiego Cześnika.

Budynek Zdrzewa Gospodarskiego o Izbie Izbecie Komorze y Sieni prawie jeszcze iak Nowy
w Węgieł postawiony Dobry do którego Wchodzi Z Sieni drzwi Zdesch na biegaiące
Ze Słobiem y Zwrzeniem Żelaznemi na Zasow Zamykane Z Izby drzwi Zdesch na
Zawiasach Ze Słobiem Zwrzeniem y Kluczykiem W Izbie Okien dwa Wszyby Zdrowe
Zwo Oprawnych Z których iedna Szyba Wybita a Sześć Sztukowanych piec Zła
Obli patrzyłych Izbe z Izbecka grzeiąca Kominek Szapiasty z Izby do Izbecki
idąc drzwi niemasz Tylko Drzwiczki W Izbecce Okno Zhawatow Szyb Zdrowe
Oprawne Kominka niemasz z Izbecki do Komory idąc drzwi Zdesch nabiegą
ące Ze Słobiem y Zwrzeniem posowa tak nad Izbą Izbecką Komorą y Sienią
Zdyłow podłożona Kumin Szapiankę Zgliny Wyniedziony Dach Słomą podchowany
Stary Zły Szczyty Łamane Snopkami Zaposzyte na tym budynku Drab Nowa po
którey ludzie Wchodzą Kumin Z Sadzy Wyczyszczać. W tym Budynku Mieszka Żyd Dawid
Jakubowicz Arędarz Za kontraktem y Arędę płaci.

Gorzelnia Ze Stayni Drazem w Stupy y dyle o trzech przestach postawiona Dobra W którey drzwi
troie Zdesch nabiegaiące Ze Słobiami y Zwrzeniami Dwoie W gorzałni a trzecie w Stayni
W gorzałni Okienko małe Zhawatow Szyb Zdrowo Oprawne posowa Zdyłow Kumin Zgliny
Szapianky Wyniedziony a Zaś Brantwin y Szelusie z Garnca Arędarskim Kamieniany Wyżle
piony W Stayni podłoga Zdyłow Dach Deskami pobity y Szczyty Zły Deskami Zabite

Wozarka Okrotka budynku y gorzałni w Stupy y dyle w Etuszu y Szerz o dwoch przestach Ze
Szczytami Dwiema Deskami Zabitemi y Łoziną pobiesiona bez przyłożenia y Dwor
postawiona Alias dopiero w Zapł stoi niepostawiony.

Chałupa Z Drzewa Obrabianego w Stupy o Izbie z Sieni postawiona Stara która Arędarze trzy
ma do którey idąc W Sieni y W Izby drzwi Zdesch nabiegaiące Ze Słobiami y Zwrzeżą
mi W Izbie Okienków Dwa Zhawatow Szyb Zdrowo Oprawnych W których Szyb Dwie
wybitych piec Złamieni y gliny postawiony Kominek Kapiasty posowi tak nad Izbą Ja
ko y Sienią Zdyłow Kumin Zgliny Szapianky Wyniedziony Dach Słomą podchowany
Stary Szczyty Łamane Snopkami Oposzyte

Stodoła przy Gorzałni która Arędarze trzyma Dyłami Oszrowemi Cembrowana Dobra W którey
iest Zboż Zhubiem Arędarskim

Pod Wstupy y dyle wszerz o jednym W Etuszu o dwoch przestach postawiony niedawno Po
wy W którego drzwi Zdesch nabiegaiące Ze Słobiem y Zwrzeniem Dwoie jedne Zpo
dworza do Sypki Ze Słobiem y Zwrzeniem Drugie przybrantmurze bez Słobka y Zwrze
nia Zła piec do Suszenia Słodu Brantwin y Czeluść Złamieni y gliny postawiony
Dach Dranicami pobity nowy Szczyty Deskami Zabite

Chałupka o jednej Izbie z Sieni W Stupy y dyle bez drzwi piecka Okien Kumina Kominka po
sowy Dachu postawiona Alias dopiero W Zapł Ze Szczytami Deskami Zabitemi Łoziną
Łatami Stożynami do Kumina y Kiełba Dyłow posowy podłożony stoi postawiony.

Dobra Bydzyn

W Roku 1760 W Zastawie W Woiew Kijow Państwie Kamienskim puszczony Possessyą
którego Ze Status dla rożnych trudności przez Ś.P. W Imci Pana Stanisława Sze
cieszewskiego Chorążego Pelkiego trzeba ten Status podawszy do tych czasow Dobry
Spisany Więc dla Wiadomości Sukcessorow tey Substancyi do Tabuley przez y Sztacyi
Ze Dobra puszczone były y teraz Opisuiąc po Smierci Sodkey Pani Starzenka Spi
sującey Zostaią tak się Opisuie.

Budynki Dworskie.

Folwarku Zdrzewa Gospodarskiego w Stupy o Izbie alkierzu y Sieni postawiony Stary Cale
Sprochniały do którego Wchodzi z Sieni drzwi Zdesch nabiegaiące na Klamkę Drewniana

Zamykane u Izby drzwi z tarcic na Zawiasach ze Skoblem Kłonkiem y zasuwą W Izbie okien
dwa z kawałków szyb zdrewnio oprawnych Ułtorych szyb dwie wybitych y jedno okno ze
mate iest kawałek deski Zabite, nad Sztukowane piec z kafli patrzystych Izby z alkierz
grzejący, kominek kapiasty z Izby idące do Alkierza drzwiczki bez drzwi Walkierz po
lewey ręce zdyłow przetarcie zabicie na kunsztek Ułtorego drzwi Ztarcie na Zawiasach ze
łazących ze Skoblem y Zawieziem Okno deskami Zabite Wktorym dla światła kilka szy
czek Sztuk Wstawiono a Walkierz po prawey ręce kominek kapturowaty z Izby
Kiedyś do komory już zdemolowanej Izdey drzwi Ztarcie na Zawiasach Zelazych z kłu
watem Wrzeciądz y Skoblem Zabite Schowek tak nad Izbą i Alkierzem jako y sienią Izby
low z Sieni na Górę idący W schody abias wstępy W stępek deskami Obite Ułtorych drzwiczki
Zdesch nabiegunie bez Skobla y Zawieziądz Kumin na Stupach Zgliny Lepiarskiey Wyme
dziony Dach Słomą podchowany Stary z Szczyty draniczmi Zabite przy tymże Folwarku
Wozarka y Stayenka W Stupy z Dyle przystawiona Ułtorych Dach od Dołu draniczmi obi
a od Gierzchu Słomą Oprochy z Szczyt Jeden do Folwarku Dotyka a drugi deskami Zabity
Wozarka bez Drzwi nad Izbą Wozarka posowa z Dyslow a Wstaienki Drzwiczki Zdesch na
biegunie na gusić Zamykane
Chliwek do tego Folwarku należący W Stupy z Dyle o dwoch przestach W Ułtym Jedna
wszerz postawiony Stary Ułtorego Drzwiczki Zdesch nabiegunie na Gusić Zamykane
Dach Słomą zchrostem Oprochy Szczyty Chroniałem Zaplecione
Stodoła do tego Folwarku należąca W Stupy z Dyle W Ułtym Ośm Czterech przestach wszerz
o dwoch przystach o Jednym Ułtym dwoch Szpesichach postawiona Stara spro
chniała podporami po podpierana Ułtorey Drzwi Zdesch nabiegunach Jedne na
Sepasche drugie na Drzeciądz z Skobel Zamykane Dach Łatwiem deseli od Dołu po
bity nad Jednym Szpesichem a reszta Łatwy Dachu Słomą z chrostem Oprochy Szczyty
Jeden deskami Zabity a drugi Chroniałem Zaplecony.
Od Szopy Starey rozrzuconey Stupow Sześć Zbeciami trzema z Łatami trzema Zni
te y sprochniałe na placu Stoią.
W Folwarku mieszka Imć Pan Antonowski który grunt trzyma z Zasiewkiem do tego
Folwarku należący z Budynkami y Oborą Wyż wyrażone budynki do Folwarku
należące trzyma y Dzierżawę płaci.
Karczma Murowana z Drzewa Kostkowego w Wegiel postawiona Dobra prawie iescze iak
nowa o Izbie Sieni y Komorze przystawkę W Izbie postawionej od Budynku Wstępy a
od pola W Wegiel Do Ktorey Wchodzi się Sieni Drzwi Ztarcie na Zawiasach z Łatanych
ze Skoblem y Drzeciądzem na Zapor Zamykane W Izbie Okien Dwoie z kawałow szyb zdrewno Opra
Zrzeźla drewniana y kaflowa W Izbie Okien Dwoie z kawałow szyb Osm na ście
woych każde Okno B dwoch kwaterach W Jednym Oknie rachuie się Szyb Osm na ście
Ztorych iedna Sztukowana a drugie wszystkie całe Drugim Oknie W Jednej kwaterze
rze rachuie się Szyb Dziewięć a W drugiey kwaterze rzecz wszystkie całe y ze tey
te kwatery Okien Sa przy kroftkie wnie Dołu brak Deski Zabity, piec z kaflki patrzy
stych Kominek kapturowaty Drzwi do komory Zdesch na Zawiasach ze Skoblem y Drze
ciądzem Skomory na Dwur Drzwi Zdesch nabiegunie na Zapor Zamykane posowe na
Izby Sieni y komory Zdyłow Ciesanych potrzebna Kumin Zgliny Lepiarskiey Wymiedziony
Dach tak nad Izbą Sienią iako y komorą Słomą podchowany nad Izbą y Sienią Dobry ta
nad komorą nad rugowany Szczyty wszystkie Snoplami Zaprosżyte.
Gorzalnia Ze Stayenką razem W Stupy z Dyle postawiona Dobra prawie jak Nowa Ułtorey Stupy
udołu troche nadbolały Drzwi Dwoie Zdesch nabiegunach W chodzi się do Gorzalni Ze
Skoblem y Drzeciądzem W Gorzalni Okienko małe Zkawatow szyb zdrewno Oprawne
nad gorzalnią posowa Dyslow podłożona wtey że gorzalni Cieglicie z garnce Argandarskie
glina y kamieniami wytepione Kumin Zgliny Lepiarskiey Wyprowadzony Slynow dwie Dobrze
ktore Arendarze Sobie na Zrobie. W Stayni Drzwi Zdesch nabiegunie na gusić Zamykane
W stayni podłoga Dyslow Dach nad gorzalnią draniczmi pobity a nad Staynią posowa
Snoplami podłoga Chroniałem Ze Słomą Oprochy Szczyt Jeden Chroniałem Za
plecony drugi draniczmi Zabity Wtey karczmie mieszka z gorzalnią Trzyma Żyd Abra
kiwa Arendarz ktory za kontraktem siedzi y Arendę płaci.

Stawnia.

Stayenia do Porządku należące które przed gorzałownią iest Wybrana dysami Decembrowana niedawno Oprzędzona do ktorey iest Żuraw z Kubłem.

Budynki Wieyskie Zaczynaiące się od Folwarku.

Chałupa W Słupy z Dyslow Obrabianych o Jednej Izbie komorze postawiony z Sieni postawiona Stara do ktorey Wchodzi z Sieni Drzwi Dzeski nabiegunie Ze Skobla y Drzeciągiem na Zapor Zamykane W Izbę Drzwi także Dzeski na Zawiasach Żelaznych na Klamkę Drewniany Zamykane W Izbie Okien dwa z Kwatrow Szyb Drzewno Oprawne Stare W ktorych Szyb Cztery Wyiąwszy piec z Kachli patrzystych Kominek Kapturo Wody posoba nad Izbą Sienią y komorą z Dyslow postawiona Ukomory W Sieni Za grodzony Drzwi Dzeski na biegunie Ze Skobla y Drzeciągiem Kumin Zgliny Le pianky Wyniesiony Dach Słomą podelowany Stary Szczyty Deskami Zabite Stodoła Dzesty Chałupy W Słupy z Dyste z Szopą razem postawiona pod iednym Dachem Stara Znaczney Reparacyi potrzebuiąca to iest Stodoła o Jednym Klepisku dwoch Sgmsiadach Każdy Sgmsiad W Dstupy W Wzerzeje o Jednym Wrocie Uktorey Wrota Dzeski na biegunach Jedne na Szpyzlę Drugie na Kubłę Zamykane Szopa Zaś Wzerzeje y W Dstupy o Jednym Wrocie Ukto rey Drzwi Dzeski na biegunie gorzdzien Zamykane Dach Gaty tak nad Stodo łą iako y Szopą Stary Sprochniały Słomą Oposzyty Szczyty Chrostem Za pleciony. Od Szopy Starey W Słupy z Dyste o trzech przestach W Dstupy a Oje Dnym Wzerzeje z Demoliowaney tylko W Zrąb niecały Stoi napatem nam ię nieżdą tylko na Ogień. Postawarzy gnisą Zorzebrać. W tey Chałupie mieszkaią Jan [illegible] z Żony Rozalią ludzie Wolni na Czynszu.

Budka z Kuźni W Słupy z Dyste W Dstupy y Wzerzeje o Jednym Wrocie postawiona na postawnych dla Pasterza Obrocona Stara Zła Zgnita. Sprochniałaby pochilona o Jednej tylko Izbecie do ktorey Drzwi Dzeski nabiegunie na Skobel Zamykane Stare Złe W Izbecie Okienko maleńkie z kawałkow Szkła Stare Drzewno Oprawne piec z kamieni y gliny postawiony kominek Szafiasty Z ktorego Wpiecu patrzą a od tegoż kominka Skumin Zgliny Lepianky Wyprowadzony od Starości pochilony prawie Wyrwaca się Uktorey Dach Słomą poszyty Stary Szczyty Staremi Deskami Zabite przy tey Budce Chliwek z Sprosta Wpale Zagrodzony Chrostem Oposzyty W ktorey Budce mieszka Franciszek [illegible] z Żony Maryanną ludzie Wolni Stuży Za Pasterza U Całey Wsi.

Chałupa W Słupy z Drzewa kostkowego o Izbie Sieni y komorą z Dyste przystawione mi postawiona Stara Zła Sprochniała y nadgnita podporami tak z Izby iako y Zedwo ru podpierana do ktorey Wchodzi się U Sieni Drzwi Dzeski nabiegunie Ze Skob bleu y Drzeciągiem na Zapor Zamykane U Izby Drzwi Dzeski nabiegunie na Drewniany Klamkę Zamykane W Izbie Okien dwa z Kwatrow Szyb Drzewno O prawnych piec z Kachli patrzystych kominek Szafiasty postawa nad Izbą Sienią y komorą z Dyslow postawiona U komory Drzwi Dzeski nabiegunie Ze Skob bleu y Drzeciągiem Kumin Zgliny Lepianky Wyniesiony Dach Słomą podelowany Stary Szczyty Deskami Zabite do ktorey to Chałupy Chliwek przy Szczycie wpale Ze chrostu Zagrodzony U ktorego Daszek Chrostem Zastroszony a Drzwi Dzeski na Wiankach na gusie Zamykane Ztem Zosobna drugi Chliwek W Słupy y Dyste W zerzeje y W Dstupy o Jednym Wrocie postawiony Nowy U ktorego Dach Słomą Opo Szyty Nowy Jeszcze bez Szczytow Drzwi Dzeski nabiegunie na goździe Zamykane Stodoła Zaś do tey Chałupy należąca W Słupy y Dyste o Jednym Klepisku Dwoch Sgmsie kach Jeden Sgmsiech W Dstupy o Dwoch przestach a Drugi o Jednym przeście Obydwa Wzerzeje o Jednym przeście postawiona Dobra U ktorey Wrota Dzeski nabiegunach Jedne na Szpyzlę Drugie na Skobel y Drzeciąg Zamykane a Zaś Drzwi Dzeski W Sgmsiedzie Spo dwarza Dzeski nabiegunie go Drzwi Zamykane. Dach Słomą podelo wany Dobry Szczyty Chrostem Zapleciony przy tey Stodole Szopa W Słu

py

py y Dyste we Zdłuż o dwoch przestach wszerż o jednym przestle nowo postawio-
na Szopa Ulitorey Drzwi Zdesch nabiegunie na gusie Zamykane Dach Słomy Zchro-
sten Oposzty Szczyt jeden do Stodoły Dotyka a drugi Chrosten Zapleciony Stay-
ria do tey chałupy należąca na boku Stodoły z Szopy w Słupy y Dyste we Zdłuż o
dwoch przestach a wszerż o jednym nowo postawiona Ulitorey Drzwi Zdesch
nabiegunie na gusie Zamykane Dach Słomy Zchrosten poszyty Szczyty Chrosten Za-
pleciane w tey Chałupie Mieszka Stacey [illegible] z Żony Kunegundy Ludzie wol-
ni na Czynszu.

Chałupa we Słupy o Gzbie Zdrzewa Obrabianego Sieni Zdyssow postawiona do ktorey
wchodzi Ulsieni Drzwi Zdesch nabiegunie Ze Słobien y Zwrzeciądzen na Zapor Za-
mykane Ulgzby Drzwi tesze Zdesch nabiegunie na klamke drewniana Zamyka-
ne We Gzbie Okien dwa Zkawatow Szyb Zdrewno Ogrzewnych Ulitoreych Jedna
Szyba Wybita piec gladki Zkachli patrzystych gliną pozalepianych kominek
kapturowaty posowa nad gzbą z Sienią Zdyssow podzona Komin Zgliny
Szpianey wzniesiony Dach Słomą podelowany Stary Szczyty Deskami Zabite
przy tey Chałupie przy Sieanym Szczycie chlewek Ze Stayni we Słupy y Dyste
razem postawiony Ulitoreych Dwoie Drzwi Zdesch nabiegunach na gwoździa Za-
mykane. Dach Z Jedney Strony Słomą zchrosten Z Drugiey Zas Strony Chro-
stwianem Oposzty Szczyt jeden do Chałupy a drugi ego Naprzeciw Dwoch Szwie
Stodoła do tey chałupy należąca we Słupy y Dyste o Jednym Przestle postawiona Dobra Ulk
lach Kazdy Szwsiech we Zdłuż y wszerż o Jednym przestle postawiona Dobra Ulk
rey Wrota Zdesch nabiegunie Stare Jedne na Szpyszle Drugie na Kutlie Zamy
kane Dach Słomą Zchrosten poszyty Stary Szczyty Deskami Zabite we Szyn bu
dynku alias Chałupie Mieszka Mathiasz [illegible] z Żony Maryanny
ludzie Wolni na Czynszu Wrote Trzymaiący bez Zasiewkow Dworskich.

Chałupa we Słupy o Gzbie Sieni Zdrzewa Kostkowego Komorze przystawka we Szczycie
przystawiony y Gzbetce we Sieni teraz przez WW Oyc Xżow Zakonu Karmelitow
skich restaurowaney Wdyssow postawiona Stara Jeszcze Dobra Do ktorey We Chał
Odzye Ulsieni Drzwi Zdesch nabiegunie Ze Słobien y Zwrzeciądzen na Zapor Zamy-
kane Ulgzby po prawey ręce Drzwi Ztarcie na Zawiasach Zelazanych zdiałanych
y haczykiem Zelaznemi. We Gzbie Okien trzy Zkawatow Szyb Zdrewno Ogrza-
wnych piec Zkachli patrzystych, kominek kapturowaty Z Gzby Drzwi Do Komo-
ry Zdesch Cieszanych nabiegunie Ze Słobien y Zwrzeciądzen Zkomory na podwor-
Drzwi Zdesch nabiegunie na Zapor Zamykane We Sieni naprzeciwko tey Gzby
dzye do Gzbetki przez WW Oyc Xżow Karmelitow Kamienicznich postawiony
Zdesch nabiegunie na klamke Drewniana Słobel y Zwrzeciądz Zamykane Ulkto
to Gzbetce iest Okienko Małe Zkawatow Szyb Zdrewno Ogrzewne piec Zka
mieni y gliny postawiony kominek kapturowaty We Sieni do kuchenki stara
mi Obtey Drzwi Ztarcie nabiegunie na Zawiasach Zelaznych Zamykane posowa na
Całey Chałupie to iest Gzba Gzbetka Sienig y komora Zdyssow podzona Komin
ny Szpianey od kachelki Czyniedziony. Dach Słomą podelowany Dobry Szczy
Deskami Zabite. przy tey chałupie chlewek przystawka we Słupy y Dyste p
szczycie Sieanym od Gzbetki przystawiony Stary Ulktorego Drzwi Zdesch n
biegunie na gusie Zamykane Dach Słomą Oposzty Stary bez Szczytow Stodoła
Zazem Z Chlewkiem Do tey Chałupy należąca we Słupy y Dyste o Jednym Prze
stle Dwoch Szwsiechach Kazdy Szwsiech We Zdłuż o dwoch przestach wszer
Opustowa postawiona Dobra Ulktorey Wrota Zdesch nabiegunach Jedne nab
szche drugie na Słobel y Zwrzeigz Zamykane Ulchlewka Zaś Drzwiczki Des
nabiegunie na gusie Zamykane Szczyty Chrosten Zapleciony Dach Słomą pod cho
my Dobry. po Jedney Stronie Stodoły We podworzu Stodolnym Szopa Ze Słu
ney We Słupy y Dyste razem postawiona Dobra O dwoygu Drzwiach Zdesch nabiegu

nach na gozdzie Zamykanych u Iuborych Dach stomą podechowany dobry Szczyt
ieden deskami Zabity chrostem Zapleciony podrugiey stronie Stodoły wpodwo
rzu Stodolnym Owczarnia w Stupy y dyse w zdłuż o dwoch przestach wszerz
o Jednym przęśle postawiona Nowa Ulkowey drzwi Zdesch nabiegunie naguść
Zamykane. Dach nowy Słomą podechowany jeszcze bez Szczytow nierapeszy
tych ani deskami Zabitych Południa podworza w Stupy y łaszczki rozne Ostrego
wanego a południa jeszcze nie Ostrogowana w tey Chałupie mieszka Jozef Sko
rowolis Sołtys z Zoną Sgnieszką Ludzie Gruntowi Poddani maią Dzieci Ie
ciora to iest Marzanne, Jadwige, Katarzyne, Anne, y Sgnieszke Corki Zeduo
ra na Załoge maią tylko dawaią Wołow parę y role z Zasiewkiem y Owiec
rodnych Zelaznych Czterdzieści y Barana Jednego Panszczyzny nierobi tylko
czynsz płaci tak Zrot iako y Owiec.

Chałupa Zdrzewa kostkowego w Wegieł postawiona Nowa o Jedney Izbie Komorze y Sieni U
Sieni drzwi Zdesch nabiegunie Ze Skoblem y Zrzeciądzem na kowrotech y Zapor Zamy
kane U Izby drzwi także Zdesch nabiegunie Ze Skoblem y Zrzeciądzem na drewniana
kłamkę Zamykane. w Izbie Okien dwa z kawałow Szkła y Szyb wdrewno Oprawne piec
z kamieni y gliny postawiony kominek Kapiasty posowa nad Izbą y Sienią Zdwoie po
dłona U Komorki w Stupy y dyse w Sieni postawionej drzwi Zdesch nabieganie Ze
Skoblem y Zrzeciądzem nad Izbą posowa Zdwoie podłona Komin z gliny Sepiankiem
wyprowadzony Dach Słomą podechowany Szczyty deskami Zabite płotem chałupie wzdłu
ży z dyse w Szerz y wzdłuż do pszodu przekolnia Ogrodzony. Stodoła Szopa
y Obłynia nowo przystawionemi w Stupy y dyse razem postawione do tey chałupy
należące Stodoła o Jednym klepisku dwoch Sgnsiekach kazdy dgnsiek wzdłuż
o Jednym a wszerz o pułtora przestach postawiona U ktorey wrota Zdesch nabieg
nach Jedne na Szpyrku drugie na Skobel y Zrzeciądz Zamykane U stayni y U
szopy drzwi Zdesch nabiegaiących nag. Dwie Zamykane Dach tak nad Stodołą y Stay
nią Słomą z chrostem podzyty Jałowy nad szopą podechowany Nowy Szczyty chrostą
Zapleciono Chliwek z chrostu wpałe Zagrodzony Ale nanie się nierzadko. Południa
południa Ogrodzonego w Stupy y łaszczki Ostrogowaniem W tey chałupie mieszka
Jacenty Sołtys z Zoną Marzanną Ludzie gruntowi Poddani maią Dzieci Dwoie
Pawła Syna y Anne Corke maią w służbie chłopaka przy Sobie Antoniego Gron
towi Poddanego Brata Swego gospodarza Załoge Ze Dwora maią tak dana Wo
łow parę krowę Swinię Wozy pługi Sochy Sieciery Owce rodnych Zela
znych dziesięć role z Zasiewkiem panszczyzny nierobią tylko czynsz płaca
tak Zrot jałowy y od Owiec.

Chałupa Zimowa o Izbie Zdrzewa kostkowego w Wegieł z Sienią w Stupy y dyse o dwoch
komorach Jedney w Sieni drugiey do chałupy przystawionych postawiona Dobrze do ktorey
wchodzi U Sieni drzwi Zdesch nabiegunie Ze Skoblem y Zrzeciądzem na klamkę y Zapor
y Zapor Drewniane Zamykane poprawey rzece w Sieni U komorki postawiony drzwi
Zdesch nabiegunie Ze Skoblem y Zrzeciądzem U Izby drzwi Zdesch na Zawiasach Że
laznych klamkę kaczkiem Skoblem y ryglem Zelaznemi w Izbie Okien dwa z kła
wałow Szyb wdrewno Oprawnych piec z kachli patrzystych kominek Kapiasty z Izby
do komory idąc drzwi Zdesch nabiegunie Ze Skoblem y Zrzeciądzem z kowo
ry na podworze wychodzące drzwi Zdesch nabiegunie na Zapor Zamykane posowa
nad całym budynkiem tey chałupy Zdwoie dana w Sieni. Kucherka podwoy dyla
połowa deskami Zabita U ktorey drzwi Zdesch nabiegunie na kołowrotek Zamy
kane Z tey kucherki Komin z gliny Sepiankiem wyprowadzony z Sieni idzie na

Gore

Gare idą trepa a nad trepami drzwi Zdesch nabiegunnie Ze Słobiem y Wrzeciądzem
Spuszczane na litodke Zamykane Oraz z komorki idąc na gurę po drabce tak że dru
gie drzwi Zdesch nabiegunnie Ze Słobiem y Wrzeciądzem Spuszczane na litodke
Zamykane Dach Słomą podekowany dobry Szczyty trzy deskami Zabite przy Sy
chatynie pod Wystawą Wstępy y Dyszki chliwek dla gęsi postawiony Snopkami
opoczyty Wtorego Drzwi Zdesch nabiegunnie na gusie Zamykane. Stodoła
dwie Wstępy y dyse Kazda Stodoła o Jedney stronie Szczyty deskami Zabite
Kazdy Szandzieli w Zdłuż o Jedney przestę Wszerz o dwoch przestach postawio
ne Dobre jedna Starsza Druga Nowsza Obiedwie do tey Chatyny należące
ze Obydwoch Stodół Wrota Zdesch nabiegunnach jedne na Szpęzeli Drugie
na Wrzeciądze y Słobie Zamykane Dachy Słomą podekowane Szczyty ze
Jednej Stodoły Nowszey jeden Strumbem Zapleciony Drugi deskami Zabity
ze Starszey Stodoły jeden Szczyt Snopkami Zaporzyty a Drugi deskami Zabity
przy Stodole Starszey od rogu Szczytu Wiatr postawione Wstępy y dyse
Szopa Wtorey Drzwi Dwoie Zdesch nabiegunnach gontami Zabite przy tey Szopie
Sieczarnia Wtorey Drzwi Zdesch nabiegunnie na gusie Zamykane przy Wscho
dni Stayni Wtorey Drzwi Zdesch nabiegunnie Ze Słobiem y Wrzeciądzem przy Wscho
dni Wozarnia Dwoiga Drzwi Zdesch nabiegunnach na gusie Zamykane przy Wscho
dni Wozarka bez Wrot przy Wozarce Chlewek o Dwoch Wegłaniach Z Dwoygim
Drzwi Zdesch nabiegunnach na gusie Zamykane nad temi Wrzystkiemi Wegła
niami Dach Słomą Opoczyty Szczyty deskami Zabite po Dworze Całe zostały
y teszcze rozney rodzaju drzewa Ostrzegowaniem Ogrodzone Srodkiem tego
podworza ig Dalej Wrota Zdesch nabiegunnach Szpęzą Zamykane na kłobke przy Wio
rzech wrotach iest Furtka Ze Szpakowkiem Dana między Słupkami które gumno przega
dzaią, Wtey Chatynie mieszka Paweł Kurzyta Z Żoną Barbarą Sudzie gruntowi Pod
dani maią Dzieci Z Nieboszczyków Kapera pozostałych Sztuk Trzech Bartło
mieia Wtorego, y Macieia, y Swarty Sztuk Czterech Pasierzba Z Żoną maią Sztuk Dwa
Tyle przyprzeżonego Powtornego Małżeństwa teraźniejszego Ze Dworu Zalesia Pana Mayą Sz
tuk Wołow parę Krowę Jedną Swinię Wor pszczoły resztę Siedlisko swoie trawą Sierzp Skoło
wa, Wołow parę Krowę Jedną Swinię Wor pszczoły resztę Siedlisko swoie trawą Sierzp Skoło
Z Zasiewem tak Oziminego jako y Jarego Zboża Owiec Rudnych Żelaznych Kitrania Sie
szczyzny nierobią tylko Czynsz daią tak Zboż Jako y od Owiec.

Chatynia Drzewa Kostkowego we dwa Słupy y Wedwa Wegły postawiona Dobra o Izbie y Sien
ni Sieni drzwi Zdesch nabiegunnie Ze Słobiem y Wrzeciądzem na Zapory Zamykane Ze Izby
drzwi Zdesch nabiegunnie Ze Żelazny Klamką y Kabicem Wizbie Okno y Okienko z Kwatrow
szyb Owrewny Oprawne przez Zbachli potrzebnych, Kominek Kapiasty Posowa nad Izbą
y Sienią Dyszow potrzeba Komin Zgliny Lepianka Wyniesiony Dach Słomą podekowa
ny Szczyty deskami Zabite. Stodoła do tey Chatyny Wstępy y dyse o dwoch Skle
pach trzech Szandzielach kazdy Szandziel Wzdłuż y Wszerz o Jednym przestę
nowo postawiona Ukłorzech Wrota Zdesch nabiegunnach iedne na Szpęzeli drugie
na kłobki Zamykane Dach Słomą podekowany Szczyty deskami Zabite. Po
Jednej Stronie Szczytu Sto dołty od Wegła Wprodworzu Szopa Wstępy y dyse o trzech
przestach Wzdłuż a o Jednym Wszerz nowo postawiona Ukłorzej Drzwi Dwoie Zde
schi nabiegunnach na gusi Zamykane Z przezogrodą na Dwoie Wegłania Dach Słomą
podekowany Szczyty deskami Zabite po drugiey Stronie Szczytu Stodoły od Wegła
Wprodworzu postawiony Wciąż o trzech przestach Wstępy y dyse Spichlerzek
Stayenka y Chlewek Ukłorzej Spichlerka Drzwi Zdesch nabiegunnie Ze Słobiem y
z Wrzeciądzem Wkłorzej powłoga nadyszach gliną Wyspiesiona posowa Dyszow po
wozna Ukłorzej Stayni y Ukłorzej Drzwi Zdesch nabiegunnach na gozdzie Zamykane
ne Wstayni podługa Dyszow Dach nad tym Całym postawionym Budynkiem Słomą
podekowany Szczyty trzy deskami Zabite Chlew Stary Sprochniały Wstępy y dyse
trzech przestach postawiony Stoi na placu nanicz nie nierda tylko Gospodarz ma go re

Zebrał

zebrac na Ogier. W tey chałupie mieszka Woyciech Nowotka z Zoną Maryan
na Ludzie Gruntowi Poddani Swoiey Syna Michała Ktorego służy Za Chłopaka Mi
chał Letitko gruntowi Poddany Ze Dworu Zatoge Maią Talową Dana Wołow pare
krowę Swinię Wor pszczoły z rodu Sieliczne Sose trawna Siorzp rose z Zawien
kien tak Oziminy iakoy y Jarzyny y Owiec Zelazonych rodzych Dwadzieścia
panszczyzny nie robią tylko Czynsz z Rol y od Owiec Daią

Stodoła bez Chałupy w Słupy y Dyse o Jednym Klepisku Dwoch Szandziechach kazdy Szan
siech o Dwoch przestach w Wstup a Wyerzch o Jednym przesle w ktorey Wrota
Wdesch nabiegaiące Jedne na Szpasiche Drugie na Kutche Zamykane Dach Sło
men Ze Stawu Oprzęty Szczyt Jeden Deskami Zabity Drugi do drugiey Stodoły y
przystawiony ktora Stodoła należy do Bartłomieja Kaczanowskiego - Czecha Wolne
go Role trzymaiącego z ktorych Czynsz płaci.

Chałupa O Jedney Izbie y Sieni z Drzewa Obrabianego w Słupy postawiona Nowa do ktorey Wcho
dzi z Sieni Drzwi Wdesch nabiegaiące Ze Skoblem y Wrzeciążem na Zapore Zamykane
w Izby Drzwi także Wdesch nabiegaiące na Klamke Drewniana Zamykane w Izbie
Okienkow Dwa z Kawatkow Szyb Wdrewno Oprawnych piec z Kamieni y Gliny posta
wiony Kominek Kapiący posowa Wdysow nad Izbą y Sienią Kominek Gliny Le
piarką Wymiedziony Dach Słomą pokryty podchowany potrawą Szoplokami poszyty
Szczyty Deskami Zabite przy Szczycie Sciennym Chliwek w Słupy y Dyse postawiony
Słomą Oprzęty w ktorego Drzwiczki Wdesch nabiegaiące na gwoździe Zamykane Wtey
Chałupie mieszkaią Jakob Zatorski z Zoną Słoną Ludzie Wołoscy kontrahowani
rose Siejq y z Ich Czynsz daią Innych budynkow postawionych Do tey Chałupy Że
szcze niemasz.

Chałupka pod Strudnicami na Gronie Bądzyńskim o Jednej Izbie y Sieni w Słupy y Dyse postawio
na Do ktorey wchodzi się w Sieni Drzwi Wdesch nabiegaiące Ze Skoblem y Wrzeciążem na Za
pore Zamykane w Izby Drzwi Wdesch nabiegaiące na Klamke Zamykane w Izbie Okien
kow Dwa z Kawatkow Szyb Wdrewno Oprawnych piecik z Kamieni y Gliny postawiony
Kominek Kapiący posowa Wdysow nad Izbą y Sienią Kominek Gliny Lepiarką Wymie
dziony Dach Słomą trzciną y Chworstem poszyty Szczyty Deskami Zabite przy Sciennym
Szczycie przystawka przystawiony w Słupy y Dyse Chliwek w ktorego Drzwi Wdesch
nabiegaiące na gwoździe Zamykane Dach Wiązem poszyty W tym budynku mieszka
Józef Mroz z Zoną Ewą Ludzie starzy nic nie daią bo sobie tę Chatkę posta
wili.

Ludzie Poddani do Gruntu należący
Helena Lelitka Wdowa ma z Synow Dwoch Marcina y Michała
Janowa Wdowa ma z Synek Dwie Marzannę y Annę
Anna ma z Synow dwoch Pawła y Jozefa w Drożynie małym już Inwentarzem
za Opisami
Walenty Jachow Brat Rodzony y Jozef Krochacz w Izbie na przechę Za
Posesyą. WW Jeh Mc SP Kamieńskich.

M.D.L. Joannes Nowotka de Jeziorko Actuus et Iuratus pedarius
Reg. Iudiciorum Lubl. Sacra R.D. existendo in Bonis Suoque patrimo
nio Letytkozy et Sortibus in Curia cum N.N. Franciszko Artowski
et Thoma Bazynski Jurato in Bonis Brudnice et Bazyn cum N.N.
Bartholomeo Kaluzynski et Mathia Nadratowski de ingressu domus
Mensis Martij anno Curroni Jnsti Statum Omnia Bona pleniss. Primae
Conservationis Cupiss tener Segue dalis / Jnsera / vidit et debita cu
Jgitur dignos fecit Regalatoreos
Loco Tertia Secunda Jn Gratiosa Post. Natiu. S. Joannis Baptae Sulicat Dell
Jecima Quinta Mensis Junij anno Dni 1770

Wizya czyli Opisanie Trzeci Części na Malewie w Woiewodztwie Płockiem Powiecie Naciązkiem Parafij Koziebrodzki leżący przez JMP Adama Karola Syna Malewskiego od JMPana Sebestyana niegdy Adama Malewskiego Kupioney to iest Trzecią Część tak w Polach Ozimnych Jarych Ugorowych z Zasiewem woznego zboża tudziesz w Siedliskach tak Dworskich Jako y Wieyskich Ogrodach zgoła Trzeci Części Officiose przez Woznego y Dwoch szlachty wiary Godnych to iest JMP Adama Kowalewskiego Woyciecha Lipowskiego przy bytności JMP Walentego Zołtowskiego Burgrabiego Grodzkiego płockiego in Anno 1771 Dnia Dwudziestego Szostego Września Spisana

Budynek na Dwoch Jarych w Polu stoiący w ktorym piec w Kafle w tym Budynku Okien Dwa stare Drzwi Dwoie iedne na Zawiasach drugie na Biegunach Ławow Dwie w Sieni Drzwi Dwoie na Biegunach Kumin w Sieni w Jeden Kuminek do gotowania na tyle Tegoż Budynku Szopa z Chrostu w tym Budynku Bełki podparte są podporami ponieważ ten Budynek iest Starożytny przy Drzwiach policow Trzy pod Bełkami Tarcic Dwie Drabka do Gury Prosto okien Ogrodek płotem Ogrodzony do Warzywa należący. Pole poczynaiące się od Nowu Jary ieden Troygiem Stay do Łąki Zytem Dwoie stay Zasiane ktore zebrał chłop woytek pięta na Trzeciem staiu Groch tenże chłop zebrał, Item Dwa Jare Zytem Zasiane ~~Zytem Za~~siane w Drugiey Płosce Troygiem ~~Stay~~ Trzy Jare Zytem Zasiane, staie Zytem staie Jęczmieniem staie owsem Zyto zebrał JMP Kazmierz Malewski

Jęczmień JMP Lipowski owies JMP Lipowski item Zago
pięć Troygiem stay na Dwoygu stay Żyto Żyte gotowe
brał JMP Lipowski na Trzeciem staya Jęczmień zebrał
że JMP Lipowski item Zagonow cztery Żyto na Niech
było siane na Dwoygu stay na Trzeciem Owies ktore
zebrał JMP Kazmierz Malewski, item Zagonow cztery
na Dwoygu Żyto na Trzeciem Jęczmień to wszystko zeb
JMP Kazmierz Malewski item Zagonow Trzy y puł na
gu Żyto na Trzeciem Proso JMP Kazmierz Malewski
to wszystko zebrał, item Zagonow Trzy Dwoygiem
stay Żytem zasiane ktore zebrał JMP Sebestyan Ma
lewski a zebrane JMP Lipowski snopkami, item Za
now Trzy staiem Jednym otłog na Jnszy roli wzię
JMP Sebestyan Malewski Gotowe, item Zagonow cztery
staiem Żytem Zasiane z tey gotowe JMP Sebestyan Ma
lewski zebrał item Klin Zagonow Kawałkami cztery
Żytem zasiane gotowe zebrał JMP Sebestyan Malew

Pole Drugie Ozimne poczynaiące się od Kozibrodzki Granice
iest od strugi

Skład Dobry staiem od Granice do Granice Żąki samey kto
zebrał JMP Lipowski item skład otłogu Reszta Żąki item
Jary ieden staiem iednym, item Zagonow Trzy excepto Żą
tatarką y prosem to JMP Lipowski zebrał item Jary o
giem y podorywką staiem iednym Reszta Żąki item
Jeden stay Dwoie otłogu Kawałki Lnu Żytem zasia
ktore zebrał chłop Woytek pięta item Zagonow Osma Tr
giem stay na tych Żyto zebrał JMP Lipowski item Zagon

Trzy stay troie otłogiem Dwoje item Jary ieden Troygi stay
otłogiem leży item Zagonow pułczwarta Zytem Zasiane
to zebrał JMP Lipowski item pułtrzecia Zagyna czworgiem
stay Zyto było zasiane ktore zebrał JMP Kazmierz Male
wski, item prosto Byczkowizny Zagynow Dwa Troygiem
stay wiene na Trzecią Część staie Jedno Dwornica Troygiem
stay w każdym staiu po Zagonow Dwanascie Z Trzecią
Sci ta rola iest nayszersza, item Zagonow Dwa Troygi
stay Zytem Zasiane te JMP Lipowski zebrał. na tey sa
mey Włoce Zagonow pułtora Jęczmienia zebrał JMP
Lipowski Pole Jarzynne
Jary Jeden Czworgiem stay otłogiem leży item Dwa Zagony
czyli skład czworgiem stay na ktorym był Jęczmienia sta
iem na Dwoygu Groch zebrał JMP Lipowski na tey Roli
~~[illegible]~~ Ludzie zbierali JMP Felicyana Malewskiego item
Zagon ieden czworgiem stay na Dwoygu stay zebrał Ta
tarkę JMP Lipowski Otłogu staie na Czwartym Groch
zebrał Woytek item skład czworgiem stay Grochem za
siany ktory zebrał JMP Lipowski item Jary ieden Dwoie
zasiane Jarką ktore zebrał chłop pięta Dwoie otłogu
item Jary ieden Czwa Dwoie stay te zebrał JMP Lipowski
item Jary stay Troie Grochu Dwoie Trzecie Tatarki zasiane
item skład ieden staiem tatarki tako ia y wyżey zebrał
JMP Lipowski reszta otłogu item Zagonow Trzy Jęcz
mienia staiem ktore JMP Lipowski zebrał item skład
otłogu Troygiem stay item Jary ieden otłogu przez tro
ie stay item Zagonow Dwa staiem prosem Zasiane
JMP Lipowski zebrał otłogu staie item skład Dobry

staiem otłogu do Granicy item Jarych Dwa do Granice o
giem, item Zagonow Dwa Staiem otłogu do Granice item
Chrosty do Granice Osiecki do Działu należące.

Pole Ugorowe poczynaiące się od Milewa

Klin pierwszy Zagonow cztery Stayko małe wrzosu item Zag
now pięć stay Dwoie otłogu item Trzy Jare otłogu
stay Dwoie item pułpięta Jarego stay Dwoie otłog
Item Jarych cztery do Kierzkow item Jarych Dwa
Dwoygi stay zarosły item Jarych cztery Rzepy ~~Rzepy~~
Staiem stajem drugiem uprawna toli item Jary ieden stay
Dwoie item Jarych Trzy stay Dwoie item Jarych cztery
stay Dwoie item Jarych Trzy stay Dwoie item Dw
Jare stay Dwoie

Pole pod Druchowo Jarych Dwa zasiane Jarką ktorą zebrał
JMP Lipowski a Dwoie otłogiem leży item pułpięta Zagona
Jęczmieniem Zasiane ktory zebrał JMP Felicyan Malewski
na Staju iednym a na Dwoygu JMP Lipowski item Za
gonow pięć Dwoygiem stay Pszenica na iednym
na Drugiem staju Dwa Pszenice Dwa Lnu Pszenicę
zebrał JMP Lipowski Ten zas Pan Felicyan Malewski Trze
Staie Jarka JMP Lipowski Zebrał item Zagonow pułsio
dma stay Troie Rzepnicą Jęczmieniem ziedney strony Dru
gi z Drugi strony Drogi Pszenica Pszenica na staju
Jarki pułsiodma Zagona zebrał JMP Lipowski item
puł czwarta Jarego Jarki staiem ktorą zebrał JMP Pan
Lipowski za Drogą otłog staie Jarki za Chrostem

Item Zagonow pułsiodma staie iedno prosem a trzy za
gony Jarkę zebrał JMP Lipowski Proso spasł JMPan
Felicyan Malewski za Krzami staie Jarki zebrał JMP
Lipowski item Zagonow trzy prosem zasiane popasione
niezbierane. Pole Ugorowe

Dwa Jare Dwoygiem stay, item Dwa ~~Dwa~~ Jare Dwoygi stay
item Dwa Jare Dwoygi stay item Jarych trzy Troygiem stay
item Zagonow trzy Troygiem stay item Dwa Jare Czwor
giem stay item Dwa Jare Czworgiem stay item Jary Czwo
ro stay Item Jarych trzy Troje stay y Item Dwa Jare
Troygi stay

Siedliska, ogrodu nadstawem na przeciw wydołow pasternakiem
zasiany trzecia część, ktory iest przez JMP Felicyana Malewskie
go wykopany, drugich ogrodow trzecia część Kapusty zasadzo
ne JMP Kazimierza Malewskiego, wiene tego Roku JMP Ka
zmierz Malewski ~~do~~ Zbiorac ~~[illegible]~~ będzie, Placow dwa Chłop
skich na wsi z ogrodami ktore były Jęczmieniem zasiane
na Dział JMP Sebestyana Malewskiego należące JMP Felicyan
Malewski zebrał, ogrodu Pustego nieogrodzonego zastawem
trzecia część między miedzami Kosieńszczyzny y Zorawszczyzny
Siedliska Dworskiego Gajewszczyzny przy Kowalewszczyznie
trzecia część, Reszta zaś Gruntow zarosłemi w Litochowie pole
nazwanym y na Przecech przy ugorowym Polu Działow iescze
nie było Na co się podpisuię Anno et Die ut Supra

Jan Adam Malewski mpp

Walenty Zołtowski Burgrabia Grodzki Płocki przytomny mpp

Adam Kowalewski uproszony do tey wizyi ręką trzymaną

Woyciech Lipowski do tey wizyi uproszony ręką trzymaną

MRGL: Simon Kopacz de Koziebrody authus et Juratus palam Rist
Quia Ipse habitis secum Nobilibus Adamo Kowalewski et Alb
to Lipowski gratia evidentioris testimonij Sibi adhibitis ex regi
setione Officiosi Gnosi Adami Malewski fuit in Bonis Malewo Die
Vigesima Sexta Mensis Septembris anno ~~Dni 17~~ praesen et Ibi
dem ~~Statum~~ Condescendendo Statum Sortis a Gnoso Sebastiano
Malewski per Requirentem Jure haeredit. quaesitae Polonico Dioma
te Conscriptum manebusq Infrascriptos ~~SS~~ G: Burgraby Cmi
Plocen et Nobilium Subscriptum / Cujus tenor Sequitur Fal
(Inserat) Videbat et Debite Conspexit de quo praesen Jr mnlis
fecit Relationem

In Castro Plocensi F 3tia post Fm Sancti Michaelis Archangeli
p xa Scilicet Die Prima mensis 8bris anno Domini 177

x

Wizya czyli opisanie części od Jego Mości Pana

x

Wizya Części na Ma
lewie officiose spi
sa ao 1771

Actum in Bonis Kurowko Feria Secunda post Festum Sanctissimae et Individuae Trinitatis proxima Anno Domini 1764

In praesentia GG et MM Bartholomaei Gutowski B.C. Plocen. Mathiae Mazowiecki Floriani Rybicki ac aliorum plurimorum ad Actum praesentem congregatorum necnon Mtis Regni Gnalis Providi Ambrosij Wygoda de Białłoskory Authentici et Jurati Actui praesenti adstans et Eius acclamans Officium infrascriptum Burgrabiale Cren. Plocen. Condrle ex Vi Decreti Cren. Plocen. Feria Secunda pridie Festi Sanctorum Trium Regum Anno praesenti inter G. Andream Kurowski Actum et Citatum ab Una et G. Rochum Brudnicki Citatum et Actum ac alios parte ab Altera Lati Quo mediante injuncta est Condescensio ad Fundum Suprascriptum Br. Kurowko Captato tempore Officij Sui et Q. Adami Łączyński Burgrabiorum Cren. Plocen. Unius absentia non obstante Eodem Decreto praecomissum est Officio Burgrabiali Condescensuro praevia de adventu Sui tempestive facienda avisatione tum ad Citatione cohaeredum Br. Kurowka per Partes Utrasque extradenda ac Relatione coram Actis Iisdem Cren. Plocen. inscribenda in Terno Condescensionis Sub poena Banitionis quorum interest Comparendi de ademptione praetorum investigare Inquisitionem in Terno anteactae Condescensionis repositionem Eductarum injungere, Inquisitiones novas Si necessitas postulaverit excipere Sententiam GG Burgrabiorum in Terno Condescensionis Subsecutam Considerare resolvere, poenalitatem Super quo interest irrogare Jusamenta Ubi necesse fuerit praestanda declarari praetensiones Universas pro Justo et aequo nihil intactum relinquendo pacificare omnimodamque Satisfactionem quid cui a quo Competiet praefingere finaliterque Easdem Partes disjudicare idque Sub poena Banitionis praesenti in Terno Condescensionis Partes Utrique ac ad Citandi parere et acquiescere Obstrictae Sunt

etiam Coram uno G Burgrabio Conducendo Condescensum Super
parte Contraveniente publicanda Uberius hocce Decreto
premissa in se edisserente ad requisitionem utrarumq
partium ad Bona in Actu Contenta precedente prius per
Literas Epistolares avisatione Condescendit Jurisdictionem
Suam Officiosam per Vocem Mtis provisa prius pace et se
curitate circa Actus Juridicos observari debita fundavit
Partesq ac adcitandis ad sui presentiam Comparitionem
inscribendi predicto Mti acclamare mandavit Quibus
itaq acclamatis Partibus et quidem Gnrosi Andrea Kur
owski ac alijs Actis et Citatis prlites et GG Rocho Brudni
cki atq Anastasia de Lukowskie invicem Conjugibus
et quidem Conte in Assia manti Citatis et Actis prlites
GG Joanne Josepho Patruis Paulo et Josepho Filiastris Cza
chowskie adcitatis per G Paulum Czachowski Suo et Eorum
adcitatis nne prlites GG Jacobo Bartholomeo Andreae
Valentino et Alberto Kurowskie adcitatis per G Jacobum
Kurowski Suo et Eorum adcitatis nne prlites GG Antonio
et Joanne Lissowskie adcitatis per G Antonium Lissowski
Patruum Suo et Ejusd Filiastris sui nne prlites Comparentes
Tandem obstante Officij sui Burgrabialis Condslis legali
te hocce Officium Actum presens Condescensionis ad Fe
riam Sextam post Festum Nattis Sancti Joannis Bapti
stae in Anno presenti proxime venturum limitavit pro
rogavit et disjudicandum Coram Suo Officio aut G A
mo Łączynski Burgrabio Crem Plocen distulit prout
quidem presens cum apposito rigore limitat prorogat
differt

Josephus Ciołkowski Burgrabius Crem Plocen

In Termino itaq hodierno ex Limitatione incidenti Ulti
et Feria Sexta post Fm Nattis Sancti Joannis Bapti
proxime Anno Dni 1761 presens GG ac NN Joanne Ur
ski Bartholomeo Gutowski Burgrabijs Crem Plocen Thomas
Ciołkowski Floriano Rybicki alijsq permultis ad Actum

presen

presenter congregat nec non Mr Regni Scot Procur Stephano
Joniak de Villa Romatow Cultu et Jurato ad Audiendum
Actum presens apposita et Cum auctoritate officium quod
supra Condic in Fundamento tam Decreti ex quo presens Juris
tur Condescensio in Limitatione per officium Curie annotata et
prefi quam Curie Limitationis sub reapposita Jurisdictione
ad Bona supra annotata Curiositis condescendit Jurisdictionem
Curie officium fundari Partibus tam Principaliter inter de
agere quam adiectam Compantium nisi bene intimari Curie
in Jure Partibus Et quia Ego Andreas Kurowski Actu et
Citato petitor, et Gg Rochi Brudnicki alg Thartana de
Kowskie invicem Conjugibus et quia Cente in Apio mandi Abd
et Act petitor Gg Joannis et Josephi Patrum Pauli ac Josephi
Filiastri Czachowskie Adeitati per Gg Paulum Czachowski Curie
et Eorum Adeitati mee petitor: Gg Jacobi Bartholomei
Andreae Valentini et Alberti Kurowskie Adeitati per Egd
Jacobum Kurowski Curie et Eorum Adeitati mee petitor, Emi
Antonii et Joannis Lipowskie Adeitati per Gg Antonium Lipo
wski petitor, Mr Francisci Kurowski Adeitati ac alg Hered
bus et Successoribus Bl Kurowski adeitatis per Eum Bl Fran
cum Kurowski Curie et Alior Adeitati mee petitor Comparen
et Secum Judicialiter controvertes Quare Partibus Controversis Opti
cium Burgrabiale Examinis decernit Quatenus Partes Utra
Satisfaciant ante omnia in Puncto injurie per Decretum
Cres Plures ex quo presens Condescensionis refertur actus Co
prendun Bl Kurowski adeitatis ejg in instanti, Et quoniam
Eius Coheredes Curie adeitatis Relationem Earum Adeitati
onum et quia ex parte Gg Rochi Brudnicki Feria Quarta pt
Dnicam Cantate Jam vero ex parte Gg Andreae Kurowski Feria
Tertia pt Dnicam Exaudi Utranq Anno ejus per Mtes Dnos
Inales Burdun Stephanum Joniak de Romatow Cultum et
Jurat Coram Actis officiali recognita in Judicio ejus reponit
ab Adeitatis vero Compantis et inscripta Proinde Satisfecisse
Eas Partes tam Decreto Cres Plures quam Sententiae officialis in
premissis officiali Presens Condic arbitrat Ulteriusq Quod proregis
injungit in Prosecutione Jenerii Eas Partes Suas in Antecessum Conde
et Principaliter inter Se agentes

Ex Jussu

#

23

79

Opisanie Budynków Dworskich Dóbr Sierakow., po wyiściu z Possessyi tychże Dóbr Imć Pana Purzyckiego Oyczyzna w Roku przeszłym 1770 przez Imć Panów Jana y Adama Chmielewskich Pasierzbów w Przytomności Urodzonych Imć Panów Wawrzeńca Drozdowskiego y Ignacego Dietkowskiego tudzież Uczciwego Marcina Petkowicza z Dóbr Chmielewa mieyszego Woźnego Przysiężnego y Poddańskiego Sierakowskim. w Sierakowie Dnia 11 Stycznia Roku Pańskiego 1771 Spisane.

Opisanie Budynków Dworskich.

Nayprzod Dwór. u którego ze Sciany Izby Czeladnéy nad Czwelą Drzewo Spiechniate, wypadło, tego Cała Połać Dachu ze Strony Południowéy ze wszystkim Koniecznie potrzebuje Oposzycia, wchodząc do Dworu u Sieni Drzwi złe, w Izbie Stołowéy Okien Dwa, wktórych Szybów Dwóch niemasz, Piec Zielony Izbę y Alkierz grzejący, ze Sciana między Izbą y Alkierzem będącą w Ziemie bardzo zapadły, idąc, z Alkierza do Sionki, gdzie Szklep z Dyłów w Stropy, wktórym Trepy złe przy trepach ziednéy Strony Sciany niemasz, daléy wSzklepie przestało iedno pod Piecem zgniło wypaczyło się, Cały Ziemią zawala się reparacyi znacznéy potrzebuje, potym w Izbie Czeladnéy w oknie Szybów Siedm wybitych, tego Dworu Dach y Sciany nadgnite. Browar. Ten podwleczenia Czwelami ze Strony Południowéy potrzebuje, Dach nad Izbą y Sienią Jarcicami obity, ze Szczętem zgiły, Gorzalnia wcale zła wywraca się, wtym Browarze Drzwi tymych u Sieni niemasz, Dach nad Izbą nadgniły. Ozd. wktorym Piec obalony. Szpiechlerz, w Węget. tego Czwele y Sciany Spiechniate, powywalane, Dach bardzo zły, Nowego Oposzycia wyciągo, wktorym pod Podłogą Belki potamane, Podłoga na Ziemie upadła, Cały Szpiechlerz ze Szczętem zrozynowany. Owczarnia, o przestach Czterech, wktórey Drzwi Składane złe, Stupy y Czwele zgnite, Spiechniate, Murłaty Potamane, Dach Cały niedobry. Stodoła o klepiskach

Dwoch

Dwóch, Wrotch Czworgu Złych, w Przeset Ośm, u niéy Słupy, Dyle, Czwe, zgniłe Spruchniałe Murłaty Połamane na około także gniłe, Krokwy opadają, Poszycie bardzo złe, Cała Stodoła Obala się zgruntu Postawienia Potrzebuje. Szopa. Przestach Piąciu u téy Słupy y Czwele także Dyłe zgniłe, Spruchniałe, Murłaty Połamane, we wszystkich Przestach Sciany barzo złe. Chlewków Cztery o iednym Dachu barzo niedobrym u których Słupy, Dyle, murłaty pogniłe Spruchniałe. Staynia z Dwiema Chlewkami o iednym Dachu także bardzo złym, u téy Słupy y Dyle zgniłe, Spruchniałe. Gościeniec wiezdny u którego Drzwi Składanych niemasz iednych, Kumin z Wielo Dziurami Zły, Dach nad Sienią alias Staynią Komorą y Izdepką w tyle będącą y ten ze wszystkim niedobry, Izdepka cała wywraca się. Słowem mowiąc Budynki Dworskie niektóre zgruntu Postawienia inne zas znaczney reparacyi potrzebuią. Co się zas tycze Płotów tych mieyscami niemasz mieyscami zas bardzo złe.

MR G P Martinus Gętkowicz de Bonis Chmielewo minor authus et Juratus palam Rcrs Quia Ipse habito Secum Nobis Laurentio Drozdowski et Ignatio Biedkowski in Evidentius Testimonium assumptis ex requisitione officiosa Joannis et Adami Chmielewskich fuit in Bonis Sierakowo Feria Sexta post Fr Sanctor Trium Regum Scilicet die undecima mensis Januarij anno Pre Praeterita et Illie Condescendens Statum Aedificiorum Curialium ac Sepimentorum Polonice Idiomate Conscriptum In Tenore Tali (Inserat) vidit et debite Conspexit de quo Pre Ill Mlis fecit Relationem

Castro Plocensi Feria Quinta Pridie Festi Conversionis Sancti Pauli Apostoli Scilicet die vigesima quarta mensis Januarij A D 1771.

#

Opisanie Budynków
Dworskich przez Imć Pa
nów Chmielewskich
Spisane
1771.
we Sierakowie.

Actum in Loco Campestri Differentiarum inter Hæreditates Dni Parzen Jstmi et Rndissimi Capituli Cathedralis Plocen. abuna, et Brudzen Gsor Krzyzanowskich pte abattera versus viam tritam ex Bonis Zerniki ad Bona Brudzen tendens Feria Secunda in Vigilia Festi Omnium Sanctorum scilicet Die Trigesima Prima mensis Octobris Anno Dni Millesimo, Septingentesimo, Sexagesimo, Octavo

Coram MMr. Thoma Unierzyski Camerario Granitiali Plocen. ad Causam Limitum Jam autem Luca Małeski Judice Crei Plocen. post Determinationem Causæ Granitialis ad Causam facti Conductis Judicibus in Præsentia Gsor Adami Miłodrowski Camerarij Dni Mathæi Krzywoszewski Burgrabij Crei Plocen. Jacobi Zglinicki Adami Jędrzejski Laurentij Mankowski Adami Majewski ac aliorum Plurimorum Nobilium ad actum Præsentem Congregati nec non Mlis Rni Gsi Provindi Pauli Kozien de Proboszczewice Auctus et Jurati Actum Præsentem acceptamus

In Dno Lodierno ex Limitatione seu Prorogatione in diem Lodiernam incidens de Actu ejus in Loco Præsentem Controverso inter suprascriptas Hæreditates Feria Secunda post Dnm S: Michaelis Archangeli proxima Actum Præsentem per Officium præsens Campestre expedita et ad acta Castrensia Plocen. Sabbatho in Crno Festi Sanctorum Simonis et Judæ Aplorum scilicet Die Vigesima Nona mensis Octobris Anno currenti per Oblatam porrectam ad Requisitionem Jstmi Capituli Cathedralis Plocen. Officium Campestre cum Officio Crei Locumque Præsentem Controversum Condescendit ad Jurisdictionem suam Actibus Officii Cingruant

Custodita prius pace et Securitate publica voce
suprascripti Mtis pro multis fundarunt et Partes Utrasque
ac Collaterales ad Comparendum suo Coram Officio Condi
Predicto Mtis acclamare intimarunt. Quo in Dno Partibus
et quidem Illmo et Rndissimo Hieronimo in Szeptyce
Szeptycki Episcopo Plocensi Acto et Citto per D. Mathaeum
Krzywkowski Inscriptum Plenitudinem Illmo et Rndissimo
Capitulo Cathedrali Plocensi Acto et Citto per Perillustrem
Rndissimum Josephum Kochanowski Canonicum Cathedra
lem Plocensem et ex eodem Capitulo ad infrascripta peragenda
in Causa Pro Delegatum suo et totius episcopi Capitu
lo nomine pro Illmo et Rndmo Casimiro in Rokitnica
Rokitnicki Episcopo Alaliensi Suffraganeo et Officialis
Plocensis Bro Parzen Possessore Acto et Citto pro Illmo
Gnoso Francisco et Ignatio Praefecto Exercituum Rni
Krzyzanowskie Bro Brudzen Haeredibus Citto et Acto
suis et D. Valentini Krzyzanowski Fratris sui Germani
nomine pro Illmo Gnoso Michaele Krzyzanowski Cohortis Lori
catae Illmi Skorzewski Succamerarii Poznaniensis
Comitatus Citto et Acto Bro Brudzen Haerede per
D. Adamum Mitodrowski Camerarium Plocensem Illmo Ignatio
ab Ossowka Zbojnski Castellano Plocensi Lipnicensi Insuanensi
Capitaneo Bro Hikorz Haerede ex Collateralitate per
Rndmum Capitulum Plocensem adcitato per eundem D. Mitodrowski
Gnoso Joanne Catharina D. Josephi Wodzewski Comite Cune
gundae, Marianna et Brigitta Virginibus Minorennibus
Fratre et Sororibus inter se Germanis Czarnowskie Ludovica
matre Jacobo et Francisco Filiis Zglinickie Bro Krzyza
nowa Haeredibus et Possessoribus ex Collateralitate pro Utraque Parte
adcitatis pro D. Jacobum Zglinicki suo et eorundem Adcitato nomine pro Illmo

pro Illmo

personaliter Mus Theophila de Mlickie ultimo voto Ob Mu Alber
ti Mankowski Dapiferi Podoliae Conte relicta Vidua Matre et
Sabino filio Mankowskie Br Zerniki Haeredibus et Possesso
ribus ex Collateralitate Br Zerniki Adcitatis per G. Jaco
bum Zylinicki Mus Petro et Feliciano Gembarthy Thesau
rariae Dobrinecae Sortium in Zerniki Haeredibus et Mo Josepho
Białłoszeski Adcitatis per eundem G. Zylinicki Gsus Paulo
Macheinski Bartholomaeo Lisowski Adcitatis per eundem
G. Bartholomaeum Lisowski suo et aliorum adcitatorum nomine
Illtr Comparens Amputata Dilatione Exemptus Gnoso
Michaeli Krzyżanowski Comilitoni Cohortis Loricatae Illtris
Mpci Skorzewski Succamerarij Poznaniensis uti hac in
Causa in ante in Judicijs Tribus Dobrinecae in Dobrzen
agitata recepta et in Officio praesens Campestri reposita
per Comparentem Gsum Miłodrowski Camerarium Trem
Plocensem Affectata Teneri Comparentes tam a Gnoso
Michaele Comilitone quam Valentino Krzyżanowskie
ac Collaterali Illtri Mco Ignatio Zboinski Castellano Plocensi
sufficientius inscribere Comparitionem Offm praesens
censet idque in instanti. Licet quidem Comparens Gnosus
Miłodrowski a Gnoso Michaele Krzyżanowski Br Brudzien
Haerede Originaliter Actore Plenipotentiam Gnalem
sub Actu Feriae Tertiae Lunae in Curia Regia post
Festum Sancti Michaeli Archangeli in Ao 1766to
per eundem Gsum Michaelem Krzyżanowski pro tunc Vice
Praefectum Cohortis Loricatae Illtris Mci Skorzewski
Succamerarij Poznaniensis factam tum quoque ab Illustri
Mco Ignatio Zboinski Castellano Plocensi ex Collatera
litate Br Sikorz Adcitato in Cro Dobrzyniecensi Feria
Sexta post Tm Sanctae Agnethis Virginis et Marty
ris in Ao 1766to recognitam reponit In qua Pars Actorea

Tantisper persistit Producit Pars vero Originaliter
Actorea videlicet Illmum Capitulum Cathedrale Plocense
Providendo Securitatem Judicati uti in Causa Gran
tiali vim et robor Perpetuitatis in se Sapiente
in eadem Gnali Plenipotentia ab eodem Gso Michaele
Krzyzanowski reposita non persistit quinimo Suffici
entiorem Comparitionem exposcit, Proinde Teneri eandem
Gsum Milodrowski Specialem in Causa praesentem producere
Plenipotentiam in instanti. Tandem Quoniam Compare
a Gsis Michaele Comilitone Cohortis Loricatae Illmi Mci
Skorzewski Succamerarij Poznaniensis et Valentino Krzy
zanowskie Fratribus inter se Germanis Bnis Brudzien Haer
dibus Specialem Plenipotentiam non producunt quinimo
ab Inscripta Comparitione Recedunt Proinde Offm
Praesens super ejusdem Disparentibus Gsis Michaele et Va
lentino Krzyzanowskie Parti Originaliter Actoreae Illmo
Capto Cathedrali Plocensi Condemnationem Obtinere
permisit et ad Publicandam eandem Banitionis Poenam
ex vi Decreti Tribunalis Rni Biedgostiensis vi cujus praesen
Condnis nititur Actus suprascriptum Mtem Paulum Kozum
Judicij sui apparitorem addidit et deputavit. Qui Mtis
Satisfaciendo Deputationi suae ab Officio praesentis Labo
memoratam Banitionis poenam ac ipsimet Gnosos Mi
chaelem et Valentinum Krzyzanowskie esse Banitos Jur
Communi Contrarios et Rebelles Alta sua Praeconica et
Sonorosa voce proclamavit Publicavit et ad notitiam
Omnium protunc adstantium in Dubiam deduxit d
quo praesentis id Mtis e Loco Publicationis

Solito

Solito suum ad Offm rediens fecit Relationem Postquam Publicatam Banitionis Poenam Offm praesens pro facienda in Praemissis juxta Praescripta Legis Executione Causam praesentem ad Mum Loci Capitaneum seu Dnos Locos Capitaneos sub cujus vel quorum Jurisdictione praefati Citti cum Bonis suis residentes et Consistunt cum toto effectu ac Partibus ipsis Utrisque remisit remittitque praesentem cum Comparentem vero ac Collateralibus Adiutatis Causam praesentem ad Convictionem Disparentium Offm Locum Suspendit Suspensamque esse vult ac praesentem Declarat praesentem Vigore. ~~[illegible]~~

1 Thomas Umierzyski Camerarius Granitialis Plocen.

Officium vero Castrensis Plocensis Judicatus robore Invitationis ac prorogationis per Officium Cameraniale Granitiale Plocensis ex mente Decreti Tribunalis Rni Biogostiensis emanati de Consensu partium, Causam facti Decreto eodem Tribunalis Judicijs Tribus aut Officijs Castrensis post resolutionem Causae Granitialis, quae ob disparentiam non nullorum Citatorum suum non est sortita ~~et sortita~~ effectum, decidi commissam, post finalem Causae granitialis disjudicationem, Judicandam Suspendit, Suspensamque esse declarat.

2 Lucas Malewski Judex Castrensis Plocensis

Officium Praesentem Crem Capitli Plocen ad oblationem Gsi Mathei Krzyukowski Burgrabij Crem Plocen Condemnationem Infra Scriptam super Gsis Krzyszanowskie in Trno Condescen in Fundo Controverso inter haereditatem BB. Parzen ab Una et Brudzien ex altera Parte agitatam obtentam reproducen ad Acticandam Actisque praesentem Ingrossandam Suscepit In tenore Sequen, Inserat,

Orginale Episcopi Condemnationis circa acta relicta
in Cro Plocen. Feria Quinta pridie Festo Sancti Martini
Pontificis Scilicet Die Decima mensis novembris An-
no Domini millesimo Septingentesimo Sexagesimo
octavo. In Cro Plocensi Feria ante Festum Sanctae Catharinae Virginis et
Martyris proxa Scilicet Die Vigesima Prima mensis ejusdem anno Do-
mini 1768 vo

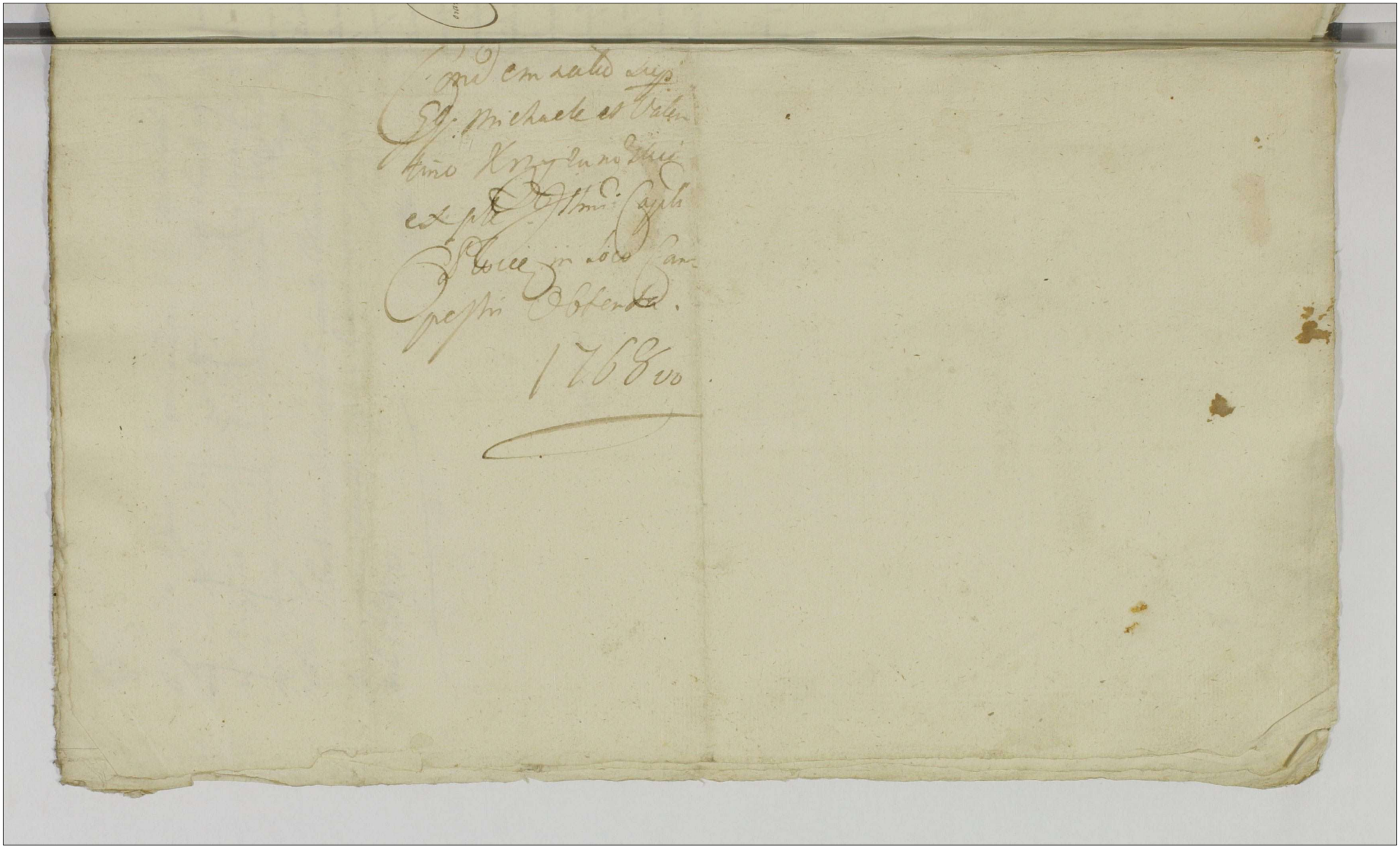

Cond. em salvo sup.
Gg. Michaele et Valen-
tino Krzyżanowski
ex pte Illmi Capli
Stoice in loco Cam-
pestri Obtenta.
1768 vo

Actum in Fundo Bonorum Miłobędzyno Feria Tertia in vigilia Festi Sancti Andreae Apostoli scilicet Die vigesima Nona mensis Novembris anno domini 1768vo

Coram Gnoso Valentino Zochowski Burgrabio Crenę Plocenę in Praesentia Gnosorum ac Nobilium Antonij et Bartholomaei Chorzewskich necnon mtis Rni Gnalis Providi Jacobi Łukasiak de Moykowo minor authentici et Jurato actui psenę adstanę et Eundem acclamantis.

Quiquidem Gnosus Burgrabius Crenę Plocenę in sistendo Legibus Rni depera gendis Executionibus eo nomine Sancito Satisfaciendoq muneri officij sui Burgrabiatus Evincendo quoq Illustrem mcum Capitaneum virtute Condemnationis de actu Ejus Petricoviae in Judiciis ordinariis Tribunalis Regni Feria Quarta ante Festum Sanctae Catharinae Virginis et martyris proxima nempe die vigesima Tertia Novembris anno domini millesimo septingentesimo Sexagesimo octavo ex parte Magnifici Maximiliani Sierakowski Tribuni Plocenę acto Jure vincenę super Gnoso Adamo Malewski Citato Jurevicto et hoc in lucro approbationis tam Transactionum respectu Haereditatis Bonorum Miłobędzyna et Kwasno Cum attinenę intercedenę quam Decreti Terrestris Plocenę in Siepre Feria Tertia post Dominicam Exaudi anno ad psens Currenę inter se acto Jure vincenę ab una et Gnosum Malewski Citato Jurevicto parte ab altera Juste et Legitime in fundamentoq Legis et Justitiae ~~[illegible]~~ in Corroborationem Earundę Transactionum prolato et subsecuto Itidę approbationis obtento et publicato processu de his pmissis fusius in se Edisserente. Ex requisitione Itaq Ejusdę magnifici Maximiliani Sierakowski Tribuni Plocenę acto Jurevincenę ad Bona supra fata Miłobędzyno Cum supra scriptis Nobilibus ac mti Condescendit Jurisdictionemq suam officio

sam

officiosam praecustodita prius pace et securitate publica actibus Juridicis
Congrua fundavit partesq ad sui praesentiam suprascripto mti acclamare mandavit. Quo in Termino acclamatorio personaliter Comparuit
Gnosus Antonius Chorzewski a parte actae Jurevicienae Impetratus Plenipotens reproducta supra de acta Condemnatione petijt officium Burgrabiale Executionem de Bonis suprafatis mitobędzyno fieri et peragi cujus postulationi officium praesens Burgrabiale utilicite annuendo Eandem expedire voluit. et Licet ex parte Citatae Jurevicae ad Impugnandam Eandem Executionem nemo Comparuit Cum tamen Bona processu sufficienter non sunt Convicta Idcirco officium Burgrabiale ab Eadem Executione supersedit Causamq hanc profinali decisione fortioriq demandandae Executione unde Emersit rursus ad Judicia Tribunalis Regni Petricovienae remisit remittitq praesens Conservando Terminum partibus memoratis utriusq in praeallegatis Judicijs Rni Petricovienae sine quavis adcitatione Comparendi peremptorium Decreti sui Executorialis robore. Exarata

Valentinus Zochowski Burgrabius Crenae Plocensis

Officium praesens Castrensis Capitis Plocensis ad oblationem Gsi Francisci Klasicki Actum Executionis infrascriptum in Bonis inferius nominandae per G. Burgrabium infraspecificatae expeditae ac manu ejus subscriptae reproducens ad acticandae Actisq praesens ingrossandae suscepit in tenore sequenti Inseratur. Originale vero ejusdem Actus Executionis circa Acta praesens relictum

In Castro Plocensi Feria Quinta in Crastino Festi Sancti Andreae Apostoli scilicet die prima Mensis Decembris Anno Dni 1768vo.

Actus Executionis Bonor
Milobędzyna per officium
Burgrabiale Expeditus
A 1786

My Rady, Dignitarze, Urzędnicy, y Całe Rycerstwo Woie-
wodztwa Płockiego pod Panowaniem Nayiaśnieyszego
Augusta Stanisława Króla Polskiego ~~[illegible]~~
sprawiedliwość aby w Swoim według Prawa Polskich
zostawała biegu, ~~[illegible]~~ Jw Pawney nie rozerwanie kuntygi
mogła Swoie z przyczyny Śmierci niegdy Śpamiętnego
Wjmci Pana Józefa Kozłowskiego Pisarza Ziemskiego
Płockiego za wydanemi Protestacyami od Jaśnie
Wjmc Pana Józefa Antoniego Janoszy na Podosiu
Podoskiego Woiewody y Jenerała Ziem Płockich Ka-
walera Orderów Orła białego y Świętego Stanisława
Jenerała Lieutenanta Woysk Koronnych, Rotmistra
Znaku Pancernego Rady Woiennej Brzeskiej dnia
Siodmego Września Roku Zyzgcznego, Siedmsetnego
Siedmdziesiątego Drugiego, do Ksiąg Grodzkich Płockich
Feria Tertia in Crastino Festi Sancti Matthei Apostoli
et Evangelistæ videlicet die vigesima secunda Men-
sis Septembris Anno Eodem przy obłożam podanemi
y wyznaczeniem przez Niegoż dnia Dziewiątego Sztoś-
go Miesiąca Bieżącego w Roku tymże na Elekcyą
innego Pisarza Ziemskiego Płockiego zjechawszy
się tu do Raciąża na mieyscie Obradom zwyklem
czynne według opisu dawnego Prawa y Zwyczaiow
pod obranym Marszałkiem Wjmcią Panem Maxi-
lianem na Moykowach Sierakowskim Woyskim
Płockim, y podniesieniem przez Niegoż Laski przy-
szłego Seymiku Naszego ad obeundum
Actum Elekcyi nowego Pisarza Ziemskiego Płockiego,
tudzież ad colligenda Suffragia super realem con-
tionem votorum za Assessorow WW Jchmć Panow Mar
cyana Ciołkowskiego z Płockiego, Bartłomieja Za-
krzewskiego Chorążyca Zawkrzeńskiego, z Pilskiego,
Felicyana Sicklińskiego V. Regenta Grodzkiego Płoc-
kiego z Sieprskiego, Macieja Dobrskiego z Raciąż-
skiego, Adama Malinskiego Komornika Granicznego

Wyszogrodzkiego

Wyszogrodzkiego z Płonskiego, Jana Turowskiego Kom-
nika Zimskiego Wyszogrodzkiego z Szrenskiego, Fran-
ciszka Zaborowskiego z Mławskiego, Adama Trzcin-
skiego z Niedzborskiego Powiatów obraliśmy. a po-
nieważ na niżey specyfikowanych Kandydatów uni-
nimi voto et assensu zgodziliśmy się. Więc tak do
Juramentu, iakoy konnotowania pluralitatis votorum
ad praescriptum Legis nieprzystępowaliśmy, tylko we-
dług Prawa Czterech Kandydatów do Urzędu Pisarstwa
Ziemskiego Płockiego z Uniwersalnego zgodnego Ży-
czenia WWJchmć Panow Jozefa Zakrzewskiego Podczas-
go Sieprskiego, Franciszka Ciołkowskiego Pisarza
Grodzkiego, Jana Gumowskiego Komornika Ziemskie-
go Antoniego Woźnickiego Regenta Grodzkiego Płockich
do tey Funkcyi zdatnych JJgo Krolewskiey Mci Pana
naszemu Miłościwemu prezentuiemy, y prozby nasze
do Magestatu Jego zanosiemy, aby ex Jure suo Mage-
statico iednego ~~z pomiędzy~~ Czterech Kandydatów na
przeneczone Pisarstwo Ziemskie Płockie uprzywiliować
raczył. Ktoreto Laudum Elekcyi JW Marszałkowi
Koła naszego wraz y WWJchmć Panom Assessorom pod-
pisać, y do Ksiąg Grodzkich Płockich podać zlecamy
Działo się w Raciążu dnia Szostego Miesiąca Pazdziernika
Rokuł 1772go. MB na mey powach Sier Mocny
Woysławstwa Płockiego Koło Rycerskiego
Marszałek mpp

Marcian Ciołkowski z powiatu Płocz-
kiego Assessor mpp

Bartomiej Zakrzewski ... Assessor ... Bisk...
Felicyan Sieklucki VRSP. z Powiatu Sieprskiego Assessor mpp
Maciey Dobrski Assessor z Powiatu Raciąskiego mpp
Adam Malinski KSZW z Powiatu Płockiego Assessor mpp
J. Zaborowski z powiatu Mławskiego Assessor mpp
Jan Turowski KZW z Powiatu Szrenskiego Assessor
mpp

Adam Trzcinski Assessor Powiatu Niedzbor-
skiego mpp

Officium praesens Castrensis Plocensis ad prtem oblationem
Gnosi Bonaventurae Ciołkowski Laudum infrascriptum Ele-
ctionis Mficor Candidatorum super Munus Notariatus
Trnis Plocensis manibus JMci Maximiliani Sierakowski Tri-
buni Plocensis Mareschalci ac MM Assessorum subscriptum
reproducentes ad Acticandum, Actisq praesens ingrossandae
suscepit in tenore sequenti (: Inseratur :) Originale vero
Ejusdem Laudi Electionis circa Acta praesens relictum

In Castro Plocensi Feria Quinta post Festum Sancti Francisci
Confessoris proxima scilicet die Octava Mensis Octo-
bris Anno Dni 1772do.

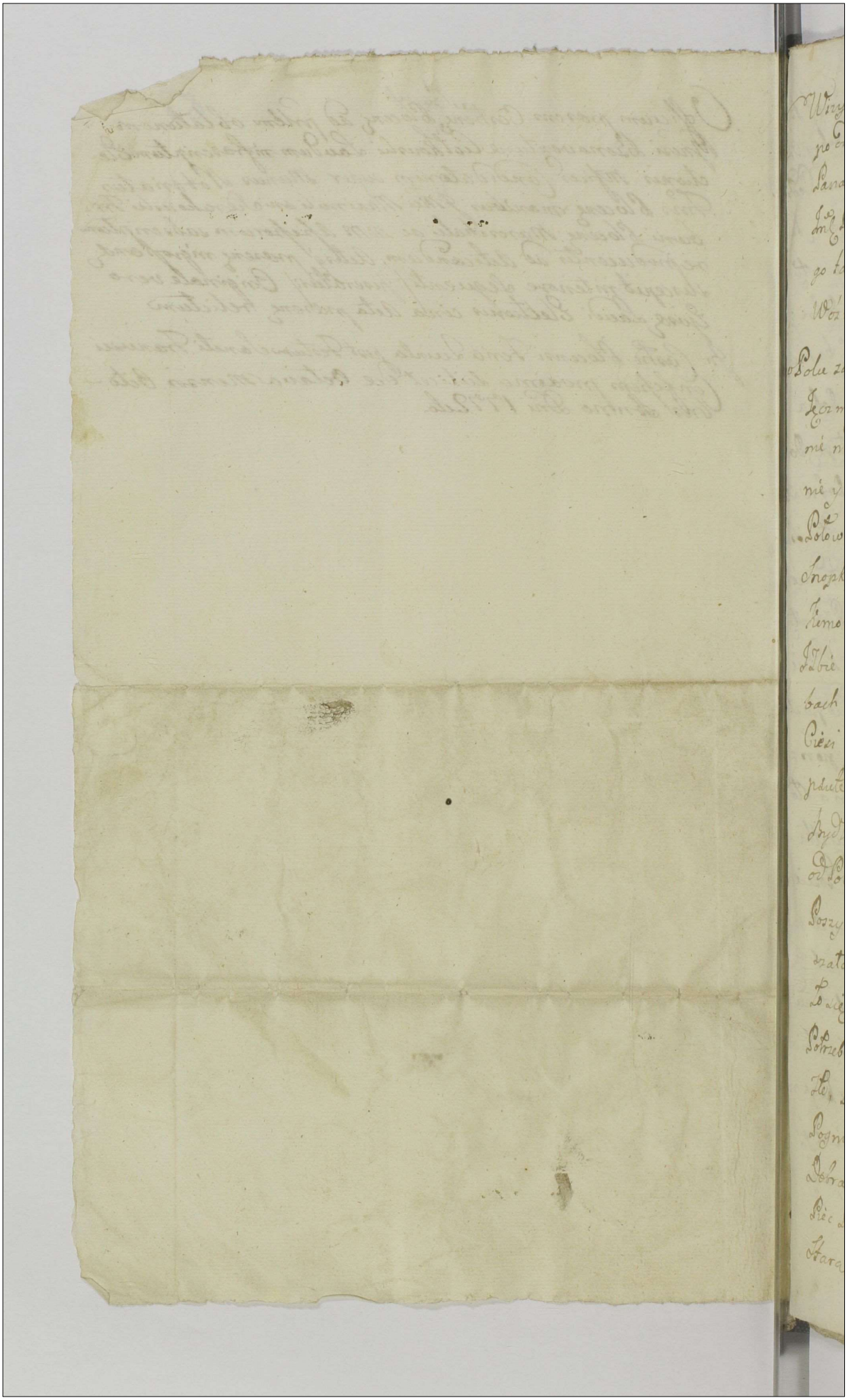

Wizya w Dobrach Wsi Cekanowie y Miasteczku Bielsku po odebraney Poreszyi od Jmć P. Złotnickiego z Strony WJmć Pana Umieńskiego Starosty Bielskiego przy Bytności Jmć Panów Kacpra Uminskiego y Andrzeja Kolczynskiego także Uczciwego Macieja Siedleckiego z Cekanowa Woźnego Dnia 3 Sierpnia Roku 1772. uczyniona.

o Polu zasiewki w Oziminie doziane Jarzyną Owsem y Jęczmieniem, Osmdziesiąt Siedm Jarych. w Jarzynie niedozianych Zagonów 41. Zasiewki zas w Oziminie y Jarzynie barzo mizerne, Ugór poorany przez Połowę. Wieś Cekanowo. w tey Wsi iest Dworek Snopkami Poszyty o dwoch Izbach w iedney Izbie iest Komora y Alkierz, Okno zabite Tarcicami, w drugiey Izbie ieden Alkierz Okno Dobre, Piece w obydwoch Izbach złe, Połowa Dworku Dużo nadpustoszałego przy Ciesi Sciany pogniły, tudziesz y Poszycie barzo nadpsute; Budynki w Podworzu. Staynie y Obory dla Bydła Dobre, tylko Poszycie barzo nadpsute; Stodoła od Połowy Dobra, a od Połowy Barzo nadpustoszała, Poszycie na Całey Złe, Owczarnia barzo nadpustoszała, nietylko Poszycie Złe, lecz y Drzewo porozwodziło się z Zamków, Spiklerz Stary Dużo nadpustoszały Potrzebuje reparacyi; Kurniki nadpustoszałe poszycie Złe, Drzewo rznięte w sztukach 47 pozostałe przez Pół Pogniło, Wyszedłszy z Podworza Chałupa Owczarska Dobra tylko Poszycie nadpustoszałe, w tey Chałupie Piec Dobry Okno Dobre; Piotr Jaworski ma Chałupę Starą bardzo Spustoszałą, w tey Chałupie Piec Zły,

Okno

Okno Dobre, Budynki Około tey Chałupy Dobre; Józef Bo
Łoszewski ma Chałupę z komorą Dobrą Piec Dobry Okn
Dobre, Budynki Około Chałupy Dobre; Tomasz Cedro
wski, Jakob Bernik Siedzą w Dwojakach mają Bu
dynek Dobry bez komorow tylko Izby Dwie w tych
Izbach Okna zabite Tarcicami Dwa Piece Dobre; To
masz Rosio, ma Chałupę z komorą Starą barzo,
Spustoszałą; Chlewy z Pustoszałe Stodoła Dobra, Jó
zef Smigiel Kontraktowy Szewc ma Chałupę Dobr
bez komory, w tey Chałupie Piec y Okno Dobre Sto
doła y Chlewy Spustoszałe; ~~[illegible]~~ Mielcuch na wsi Stoi Sno
pkami Pokryty o iedney Izbie y komorze tudziesz
Sieni, w tym ~~[illegible]~~ Mielcuchu Piec zły,
Okna złe Kocioł do Piewa robienia y kadzie
Dwie Dobre; Sam zas mielcuch barzo nadpusto
szały, nietylko Poszycie złe, ale y Sciany poro zwi
dzone z Zamkow, Ozdownia do Suszenia Słodu
Tarcicami Pobita, Suszenie złe ze wszystkim
Zamknienia żadnego w niey niemasz, Gościenie
w Mieście Bielsku Stary bardzo nadpustoszał
Snopkami Pokryty, w tym Gościencu iest Izba
z komorą Piec zły Okno Tarcicami Zabite iedno
Stayni a bez Oboyga Drwi y Poprzyczney Sciany
Poszycie na Gościeńcu y Stayni potrzebuje nie
małey reparacyi, Brzezina wycięta więcey ni
zeli Sto Pienkow od Granicy Jańczewskiey ra
chuje się.

M. R. G. P. Mathias Siedlecki de Cekanowo Regalibus Authcus et Iuratus palam nrit. Quia Ipse habitis Secum NN. Gasparo Uminski et Andreae Kolczyński Gratia Evidentioris Testimonij Sibi adhibitis ex requisitione Offa Magnifici Uminski Capitanei Bielscen. fuit in Bonis Cekanowo Regalibus ac Oppido Bielsk T. 2da Pren. Septimanae et Ibid. Condescendendo Statum Bonor. Polonico Idiomate Conscriptis Cujus tenor Sequitur talis /: Inseratur :/ vidit et debite Conspexit de quo Pren. Id. Mnlis fecit relationem

In Cro. Plocen. Fra. Sta. Ipso Die Festi Transfiguratio nis Rti Dni, Scilicet Die Sexta Mensis Augusti Anno Ejusd. 1772.

#

Wizya w Dobrach
Cekanowie y Miaste
czku Bielsku

Uczyniona.

1772. Ao

Z Mocy podawczego Listu od Przeswietney Kommissij Skarbu Koronnego dnia dwudziestego Miesiąca Lipca Roku teraznieyszego 1769go per authenticum wydanego Ziechawszy do Wsi Łąkie nazwaney w Ziemi Dobrzenski a Powiecie Lipinskim leżącey przez Nayiasnieyszego Stanisława Augusta Szczęsliwie nam Panuiącego Wielmożnym Jchmć Panstwu Jozefowi y Jozefie z Wendow Karskim Podwoiewodzym Ziemi Dobrzenski za Przywileiem dnia Siedemnastego Miesiąca Lipca w Roku teraznieyszym łaskawie nadaney y przystąpiłem do włożonych na mnie przez rzeczony List od Przeswietney Kommissij Obowiązkow. ktorym to Listem mnie dispositum. Azebym ieżeli Prawna iaka Zandzie Impugna rzecz Czała po rozsądzenie do Sądu przyzwoitego odesłał. Jezeliby zas Żadna niezasła Impugna przerzeczoną Wieś Łąkie nayprzod na Dyspozycyią Skarbu Koronnego odebrawszy. Intratę iakowa Zuczynić mianego Całorocznego na Groncie Prowentu Obrachowania za Czasz Wakowania Wsi teyże to iest od daty w Zwyżowyrazonego Przywileiu. aż do dnia Obięcia teraznieyszych Possessorow w possessyią wyniknie do Rąk Swoich dla Skarbu Koronnego odkogoby należało abym odebrał, y z odebraney wypłacaiącego Zakwitował, a in reliquo abym się podług Opisu Prawa Ostatniego Sprawił, y tey Wsi Inwentarz w Ludziach, Budynkach Osiadłosci Rozległosci iaknay porządniey Opisał y Onęż Wielmożnym Jozefowi y Jozefie Karskim Podwoiewodzym Dobrzenskim. Przywileiem Jego Krolewskiey mosci in Solidum danym Zaszczyconym, z Wszystkiemi przyległosciami, Folwarkami Budynkami Młynami, Karczmami Poddanemi Oboiey Płci y Ich robociznami Czynszami, Daninami Pożytkami dochodami Polami Rolami Łąkami Lasami Stawami Sadzawkami y wszelkiemi należytosciami w Istotną y Spokoyną podał Possessyią. Poddanym dla nowych

Possessorow

Possessorow posłuszeństwo nakazał. Trzy zaś exemplarze Dzieła swe
go należycie sporządziwszy Ręką swoią podpisał, jeden na Grodzie Zdo
wit drugi do Grodu własnego sposobem Oblaty podał, a Trzeci od
Archiwizm Skarbu Koronnego odesłał. Celebrana zaś gratyfi
za zasz walkowania do Kassy Generalney Skarbu w Warszawie
będącey odwiozł, lub odesłał y te Funkcyja pilnie wiernie
dostatecznie wykonał. Verye Supraexpta peragere
Zacrynaiąc gdy Zaiazd Prawna od nikogo nie zachodzi impugna
te Wieś Zgłkie w Ziemi Dobrzeńskiey a Powiecie Lipnickim leżąca
na Skarb Koronny odebratem, a Czynsze gratyfikacyą z Prowen
cie całki od daty Przywileiu to iest aż do decima octava Ianu
do dnia dzisieyszego bydź by mogł. y gdy Zaiazd nie iest żadn
klemby z Przeszłego tych dni kilka całgłowich mogł uczy
nić importanceyą. Cuszem przez przeszłe Woyny iest niemał
uszkodzenie Sprzętu grzecznem Przewrotney Komissyi od
płacenia takowego kilkodniowego prowentu a ces gratyfikacyi
niewynikłego ubolewiam y prosentibus Kurtuli. Czynsze zaś
Zadoszye Obmowie Prawa Ostatniego nowey nieustanawiam
Kwarty. lecz tylko podług woli orzeczonego Prawa Prowent przez
Lustracyią Anni A. D. 765ti. do summy złotych Polskich Czter
set wyciągnionej a do płacenia rocznej kwarty do summy
Stopięćdziesiąt złotych Polskich wyredukowanej y ustanowionej in pre
sentem Actum dla dokładnieyszey de præmissis na zawsze informacyi
wpisuie. Inwentarz zaś niniejszym opisuie sposobem który iest taki
Dwor włościym wiedney połowie Sołoiow trzy. a widzącey połowie pu
y schowanie Stany reparacyi znaczney potrzebuie Lamus ze Sklepem
kuchnia z Izbą. Brd, Kurnik, Stodoła iedna o dwoch klepiskach dob
Staynia Stara, Owczarnia dobra, Stopa dobra, Budynki Wie
skie Karczma nowa z Wiazdem porządnie wystawiona, Chałup
pięć włościych Gospodarze mieszkaią y szarwark odbywaią
każdy Gospodarz trzy dni dwoygiem wozyzien przyległych Sioło
y Szopki maią. Chałupek cztery przytorych stodoł nie ma. Wo

Wonych tylko komornicy mieszkaią Chałupa nad Jeziorem w któ
rey Rybak mieszka. Młynik nowo wystawiony iednokolny do które
go woda rowem od Jeziora Samowskiego idzie, przy którym młynie
iest Chałupa y Stodoła. Rumonkow do tey Wsi należących iest
Czternaście Jedni zaczynaią płacić Czynsze a drudzi wytrzymu
ią lata do płacenia. Huta Stara która teraz żadnego nieczyni
pożytku, gdysz Ludzie do niey należący przez racyą często prze
chodzących Woysk iedni się rozeszli a drudzy są zniszczeni a tym
sposobem rzeczoney Wsi Łąkie Opisawszy Jnwentarz w zwyż
wyrażonym Donataryuszom. Wielmożnym Jchmć Państwu
Jozefowi y Jozefie z Wendow Karskim Podwoiewodzym Ziemi
Dobrzenskiey w wypłaceniu ab utriusq Conjugibus kwadrupli
podług Obmowy kwitow y Listu podawczego zaspokoionym
w spokoyną oddaię Possessyią Jntromissij in forma Legis
Zabrania y iuż in Praesentia mei zabraney zupełnie y spokoynie
dopuszczam Posłuszenstwo wszelkie od wszystkich do tey Wsi na
leżących Ludzi dla w zwyż wyrażonych Wielmożnych Posses
sorow nakazuię y ich w spokoyney od nikogo niekontradykowa
ney zostawuię Possessij et praesentem Actum na trzy Exempla
rze wypisawszy Ręką moią podpisawszy. Jeden na Groncie przy
Nowych Possessorach zostawię drugi do Skarbu Koronnego
oddam Trzeci do Grodu Płockiego ob vacantiam seu Obsigil
lationem Actorum Grodow Ziemi Dobrzenskiey modo oblatae
podam Działo się w Łąkiem Dnia dwudziestego Szostego
Miesiąca Lipca Tysiącznego Siedemsetnego Szesedziesią
tego Dziewiątego Roku.

Stanisław Ligowski Burgrabia Grodzki Bobrowniczky od Prze
swietney Kommissij Skarbu Koronnego Delegowany Dworzanin

mpp

Officium Pens Castrę Capitt Plocens idq actis Castrę
Bobrownicę propter obsigillationem per Confederationem
Eorum ad Pens Silentibus ad Oblationem M Josephi
Karski Vice Palatini Terrae Dobrinę Inventarium Status
Bonorum Lapsi Regalium Circa Traditionem Eorundem
Bonor in Possessionem Ejusdem M offerenti et ejus Conser
ti per G Stanislaum Lejowski Burgralium Ca
strę Bobrownicę a Commissione Thesauri Regni
ad Tradenda Praefata Bona Delegatum et Dispositum
aulicum Conscriptum et Expedit manuq ejus propria
Subscriptum reproduci ad acticandum actisq Pens
Ingrossandum Suscepit in Tenore Sequenti Inserat
originale vero ejusdem Inventarij Circa acta relicta

In Castro Plocensi Fa 4ta ante Fm S. Hedvigis Viduae
Ctatae DEI Proxima Subiect die undecima mensis
octobris Anno Dni 1769

4

Dobra Lekie Wgo Pan
stwu Karskim Podwoiewo
dzym Ziemi Dobrzonskie
przez Dworzanina od
Kommissyi Skarbu Koron
nego Delegowanego poda
ne
1769 Anno

Status Dobr tak Radzik Wielkich z przyległościami iako y części na Wą
pielsku Tarnowszczyzna y Starorypienszczyzna nazwanych, na W Jeymości
Panią Franciszkę Tarnowską W Jmci Pana Dyonizego Przeciszewskiego Woy
skiego Sieprskiego Małżonkę Naturalną Sukcessorkę tak po Swiętey Pamię
ci W Jmci Panu Jozefie Tarnowskim Kasztellanicu Rypinskim Oycu z W Jey
mości Panią Helena Orlewską Spłodzoną Corkę iako y Swiętey Pamięci W Jmci
Panu Macieju Tarnowskim Bracie Rodzonym bezpotomnie z tego Swiata
Zeszłym Spadłych z Dziedzictwem przypadaiących a przerzeczonej W Jeymci
Pani Helenie z Orlewskich Pierwszych Obowiązkow Wyżey W Jmowanego
S.P. W Jmci Pana Jozefa Tarnowskiego Kasztellanica Rypinskiego powtor
nych zaś Slubow Godney Pamięci W Jmci Pana Stanisława Przeciszewskiego
Chorązego y Sędziego Srodzkiego Płockiego Małżonce od pierwszego Męża
S.P. W Jmci Pana Jozefa Tarnowskiego Kasztellanica Rypinskiego Do
Żywocia, Reformacyi y Gnem Prawa podległych y podpadaiących Zaraz
posmierci przerzeczonego S.P. W Jmci Pana Stanisława Przeciszewskiego
Chorązego y Sędziego Srodzkiego Płockiego powtornego Małżonkabe
go iako prawo dysponuie y mieć chce dla wszelkiego bezpieczeństwa kie
dyszkolwiek z iakimkolwiek sposobem wynikaiących napotym zaszłych
wiakim stanie z sytuacyi tak Dobra Radzik Wielkie W Jch Mgr Państwu
Dyonizemu y Franciszce z Tarnowskich Przeciszewskim Woyskim Sieprskim
w Dzierżawie są Zostawione: iako z Wypisku Cessji z przyległościami S.P. W Jmci
Pana Macieiowi Tarnowskiemu Zapisu przez przerzeczonego S.P. W Jmci
Pana Przeciszewskiego Chorązego Płockiego Oyczyzna Dzierżawy puszczone
a teraz w Possessyi W Jeymci Pani Heleny z Orlewskich Ostatnich Obo
wiązkow Slubnych Przeciszewskiej Chorązyney Płockiey zostaiących W Jmci
Pani Chorązyna Płocka pozostała Wdowa przy Przerzeczonych Szlachetnie Urodzo
nych Jch Mgr Panow Marcinie Chlebowskim Andrzeiu Cetnerskim
Michale Edmundowiczu Woznym z Wyszogrodzkiego Dwu Siemnickiego Mie
dzyrzecza Kurietnik Roku Panskiego Tysiącznego Siedmsetnego Dziewiąte
go Spisawszy do Xięgi podaie

W Ziemi Dobrzynskiey a Powiecie Rypinskim Dobrach y Leżących.

Dobra Radzikie Wielkie

Budynki Dworskie.

Zamek Drzyzackiey Structury z Cegły murowany tak Zwierzchu iako y zewnątrz iest Za
szczytem Zrumowany ze tylko ledwie rozeznac znaki od Okien, Kthrych, y Drzwi gdzie
były. Altanka zaś nad Bramą tego Zamku prawią Structury Drewniane murem prze

Stawiona

stawiona na ktorey kopuła blachą biała pobita nadrzygnowana bez żadnego
pokrycia tak Altanka jako y cały Zamek tylko są iedne mury y te się od Wia-
chu y wroznych mieyscach po obałały, podtemi Murami Zamku iest iedno Skle-
Ktorego Sklepienie Zrzygnowane y podporami poparte w ktorym trumla Konser-
wuią się. Ktorego drzwi Ztarcie na Zawiasach Zkobłem y wrzeniężem Brama Zaś
Utego Zamku do ktorey wiedzaiąc Zamyka się Drzwiami podwoynemi Farowanemi
bez Zamku y Zawiasow na biegunach Przy Zamku plac nieraty od Ogrodu Zarosły
nierodzayney Drzewem iakoto Slywkami Bzem y Iwerzbiną w tym Ogrodzie Zle
Drugiey Strony Zamku idzie row Szerokii na kształt kanału Zarosły w ktorym Dwo
rnemi Mapa Z Drugiey Strony na podworzu Sadzawka Stara bez ryb w ktorey Ja
went[arz] pusty.

Dwor. Z Drzewa kostrzewego w Węgieł postawiony na Fundamencie z kamieni na Słupach po
podkładanemi Stroną Dlugiey Dach Oprzyty o dwoch kominach od Ziemi z Cegły
dogury Wyprowadzonych Ktorego Dworu Srodkiem poszycia w dachu Altanka
Kruchą Strukturą nadedrzwiami, iest, Wybudowana Sciele Zaś podtym Dworem
y Sciana Mieyscami pogniła y podprochniała a Zaś iedna Sciana od Ogrodu prawi
łami Z podporami dwiema od wiatrow Wsparta y Zmocniona na Słupach tego Dwo
ru Znayduie się Okienice podwoyne do Zamiasach Zelaznych par pięć Drzwi
sięty a brakuie pięć Szosty pary. Wchodzęc Zaś do tego Dworu Ze Sieni Drzwi
Ztarcie Sosnowych gładkie na Zawiasach Zelaznych z Klamką y rygla do
przytrzymania tych Drzwi Z Drewniany Zapory Z Sieni Zaś idąc po prawey ręce
do pierwszego pokoiu Drzwi takoż z Sosnowych tarcic gładkie na Zawiasach
Zamek Slusarskiey roboty Zamykane Z pokoiu w tych Drzwiach iest rygla do
przytrzymania y Zamknięcia tych Drzwi. W tym Okien Cztery, y kozde Okno
w kwater Cztery krzyżowe robota Ktorych Szyb wotow Osadzone wszystkie
całe, Piecy Zaś w tych Okien od dołu wszystkie koloto całego Dworu Z Za
miastami a Ze góry wszystkie bez Zamiastow, Kumin Cegły Kapturowaty
Piec biały z dachli polywanych Zgzimsami pokoy y polubik grzejący. Z tego
Izby idąc po lewey ręce do polubiku Drzwi takoż z Sosnowych tarcic gładkie
na Zawiasach z Zamkiem y rygla. W polubiku Okien dwa na ten kształt ja
ko y w przedniym Pokoiu Kumin ceglany Kapturowaty piec Z przed
wrzego pokoiu potowa grzejący Z tego polubiku idąc do Alkierza Drzwi z So
snowych tarcic gładkie na Zawiasach Ze Skobłem y wrzecięzem na Klamkę Za
mykaiące w tym Alkierzu Okien Dwa na ten sposob iako do pokoiu y do polubiku
jedno całe a w drugiego przez grad wybitych Szyb Dziewięc z Szkiełek wychodzące
dosiem Drzwi z Sosnowych tarcic gładkie na Zawiasach z Zelaznych y Klamka
podrugiey Stronie potowy tego Dworu z Sieni idąc doczelnadrzey Izby Drzwi Star
cie Sosnowych gładkie na Zawiasach bez wszelkiego Zamknięcia Wtey Izbie
Okien Cztery kazde we Cztery kwatery Zym Srodkiem jak w przedniey Izby
potowe Dworu Szyby wotow Ogrzewne W ktorych Szyb Sześć wybitych a
Jedenaście nowo wprawionych niektore całe a niektore Sztukowane Szy
by w tych Oknach. Kumin Kapiasty Z Cegły murowany piec prosty Zka
chli pat[rz]ystych Sobe z Szczebla grzejący polubik Z tey Izby idąc poprawa piec
do [illegible] Zamknięcia Wtey Izbetce kumin Z Cegły murowany kapturowaty piec Z przedniey
Izby potowa grzejący Okno Jedno Ktorego w dołu Obie kwatery wybite
a w gory wobu kwaterach Szyb wybitych Sześć Z tey tedy Izdebki idąc

do Alkierzyka

do Alkierzyka Drzwi z Sosnowych tarcic gładkie na Zawiasach y Zamek Zamykane w tym Alkierzu Okien Dwie w Słow Oprawnych w których we Trzech kwaterach Szyb siedm wybitych a Czwarta kwatera podwojna Ze Szczytem wybita tylko deską Zabita W Całym tym Dworze iest podłoga y Sufit Z tarcic na Jednej połowie tego Dworu gdzie Państwo Mieszkać podłoga iest ieszcze nieźła a na drugiey południe gdzie Sztadna Izba poprzechniała y pognita w Sie ni Zaś tego Dworu są na gorę W Schodki prosta robota gdzie iest Kunserwacya Zboża y Innych rzeczy a nad Schodami Samemi u góry Drzwi proste na Zawiasach Ze Skoblem y Drzeciągiem na kłodkę Zamykaiące wychodzące Z Sieni do Ogrodu Drzwi gładkie z Sosnowych tarcic na Zawiasach z klamką na tym Dworze iest Drab iuż dobrze nadbolała po której Ludzie wtaczaią z Sadzi kuminy Wyciérać. Ten Dwor iest postawiony przez W Jmć Pana Chorą Zyna Dostaiący Wdowę po pierwszym Mężu

Oborzarnia W Słupy y Dyle Wprzęsł nadstępu Jedenaście przez W Jmci Pana Brzeziewskiego Woyskiego Sieprskiego Nowo postawiona Słoma podchowana u których Drzwi na biegunach troie to iest Zobudwoch stron Szczyt Dwoie a trzecie Srodkiem Szczyt ieden frontem od Zamku y podwoia tarcicami Zabity a od pola y Stodoł iestże drugi nie Zabity

Stodoła W Słupy y Dyle o Dwoch klępiskach Stara u której tak Słupy Gwoździami y Dyle pognity Sciany z betli Zobustron podporami na Zadach po Ugnane Dach u tych Stodoł Stary Słoma podchowany Szczyty tarcicami y Deskami pozabijane wrot Czworo do Zamykania Dwoie przez W Jmci Pana Woyskiego Zprzed Dworu nowo a Dwoie Starych na biegunach u których z frontu od Zamku y podwo rza Skoble y Drzeciąge na kłodki a od pola na Drewniane Szpagi y Zakładki Zamikaią

Szopa W Słupy y Dyle Cztereck przestach niedawno przez W Jmci Pana Woy skiego przestawiona Słoma Oprzyta wraz Ze Szczytami u której Drzwi na Zapor Zdesek Zamykaią się

Staynia Z Wozownią razem W Węgieł postawiona Słoma Oprzyta na Około 26 = Szczytami Gwoździ u tey Stayni y Wozowni nadgniły Drzwi Zaś u Stayni a u Wozowni Wrota z tarcic na biegunach na Skoble y Drzeciąge Zamykaią się przytym że Stayni y Wozowni po iednej Stronie karownika a po drugiey chlewki poprzystawiane W Słupki y Dyle Słoma Oprzyte. #

Figura idąc od Dworu na pagorku z Cegły murowana przed Kościołem

Kościół w tych Dobrach Radzieiach Zielicach iest Parafialny Ś. Krzyża Stanisła wa Z Cegły murowany Dachowka pokryty a Zaś Proboszcz W Klepaczy mie szkaiący maiący Swoie Budynki plebanskie do pomieszkania y Wygody swo iey ma Oraz trzy Budynki dwoiakow dla mieszkańców postawionych. Z gruntu w tych Dobrach Sobie wydzielonego W tych trzech Kościołach Ko łacza do Dziedziców tych Dóbr należy.

Browar z Ogrzewalnią Zdrzewa kosztowego W Węgieł razem postawiony u którego ku minie Z Cegły od Ziemi do góry wyniesiony Dach klencem Sosnowym pobity Stary Znacznie nadrugnowany po trzebnie reparacyi Szczyty z tarcic Gwoździ po gnity y popruchniały Sciana W Browarze nadbolała y nad pruchniała a W Zgrzalni pognita odpary y popruchniała w Ziemię wlazła y pochyliła się

betli

Podworze nie iest Ogrodzone

betki w Gorzalni podporami po podpierane W Izbie ktora iest na Browar=
Obrocond Okien dwa Sate piec z patrzystych Kachli Kumin kapturowaty pu
Sap nad Browarem z tarcie iest szire wierty a nad gorzalnia z gruty z betkami
Utego Browaru y gorzalni iest drzwi Czworo Ukltorych za Slobtem z zrzeciąze
na Klodke Zamykane w Gorzalni iest Okienko iedno y to nadrugnowane na
gurze nad browarem iest przeforsztowane Ukltorego Drzwi na Zamiasach sto
Larska robotą przy Browarze iest przybudowana Stayenka do karmi bydła
deskami pobita mocno nadgnitemi Studnia przy Browarze z gorzalni dyskami
Ogrodzona Znacznie nadrugnowana potrzebuie Reparacyi przy tey Studnieyt
Zuraw z kubłem Zły Jnrzego potrzeba

Stayki Browarne y Gorzalczane Sarnicc Wązowy Stary put Czwarty Beczki trzymaią
y Kubrzywa z Wąz owowo Wyreparowane przez teraznieyszego Possesora
Kuras Zeszczeten Zgnity niezda się do reparacyi Tasow do Zacierania Dobrych
trzy z Czwartey Klepki pięta Stara Zła Czwartkow do gorzalki Jederanie
Rynny w Gorzalni pognity y poprochniały Kac do piwa Stara iedna reparacyi po
trzebuie Drybusow dwa jeden Zły ieh także Reparacyi potrzebuie Beczek
Cztery Ley drewniany od piwa i eden Kociołek od piwa Stary Ukltorowany Jeden

Ozd. W kwadrat o Jednym przeyscie z Jednej Strony W wegniet z drugiey strony w Slupy
z drzewa kostkowego postawiony Stary Deskami pobity Ukltorego desek od parzy po
gnity y poprochniały pieczarz w tym Ozdzie trzeba Jnrzego.

Karczma z wystawą z drzewa kostkowego w Wegniet postawiona Stara do ktorey z wiadu
py z dyte przystawiony Ukltorey karczmy kumin z Cegły od Ziemi do połowy mu
rowany a dalej do gury gliną wymiedziony Ukltore Karczmy y w Izbie Cwiet po
gnity y Sciana podporami po podpierana Dach tak Ukltorey iako y za wiadu
Drzwiczkami pobity ktory mocno nadgnił potrzebuie Znacznej reparacyi w tey Kar
karcznie iest Jedna Izba z humorem o Dwoch Oknach z drzewno Oprawnych ie=
szcze dobrych w Izbie piec z kachli patrzystych kumin kapturowaty Stoi
z balow Duży Zawa przy Sciane z bata druga przy piecu z tarcia Drzwi Zaś
wszystkich z tarcie rozbitych iest Czworo na Zamiasach z kwoblami y Zrze
ciązami a pięte z Siemi do wyjazdu na bieganie w karczmie podłoga z tarcie
pognita pułab nad Izbą także z tarcie Szczyty tarcicami Jakże porabijane
tak Ukltorey iako y w Jezdzie jeden Szczyt z tyl w Jezdzie Zrzymowany
w ktorym brakuie kilku tarcie w tym Jezdzie iest wrot Dwoie nabiegunach
z tarcie y z Lob jeden bez drabi Do tey karczmy Stodoła w Slupy z dyte o Je
dnym klepisku dwoch Szyszchach Ukltorey dach Słomą Dchowany Slupy po
gnity wrot dwoie z desek i edne ze skobtem y Zrzeciązem Szczyt od rola stro
sten Zapleciony do tey Stodoły przybudowania Szopka z przegrodą w Slupy
y dyte Słomą ze szczytem drugim Oprzyta Ukltorey drzwi z desek na bieg
nach dwoie Zapory Zamykane

Budynki Oweczarskie

Budynek Owczarski na Gwiatach z drzewa kostkowego w Wegniet postawiony z Izby
stawy Sieni z Izby y Sieni z humorami Jedną w Izbie druga Sieni. W Izbie
Okien dwa Ukltorych Szyb Osien z bitych z Ukltorego Okno Jedno Ukltoryn
trzy Szyby z bite wszystkie z drzewno Oprawne w tym budynku drzwi pię

ciowo

cioro ztarcie Czworo na Zamiasach ze Skoblami y Wrzeciązami Kiste na
biegunie Ulsieni y Zamykane w Izbie piec zbachli patrzystych Kuminek
kapiasty takze w tey Izbie iest podpora pod Belkien pod Belkien ktora
Cały gmach Wspiera pod tym budynkiem Cwete nadgnity y nadprochniały Dach
stroma Mieyscami Szopkami Oposzty Mieyscami pudchowany Do tego Bu
dynku iest Stodota w Stupy y dyste o Jednym kleplem Dwoch Szpichl
kardy Szpichl w Zdupy y Wozerpe odwoch przystach postawiona Stroma
Oposzyta ieszcze Dobra Ulitorey Szczyty deskami Zabite Wrota zdesch
na Skobel y Wrzeciąz Zamykane przy tey Stodole przystawiona Szopka
mata Wstupkin y dyste stroma Oposzyta ieszcze Dobra Stroma Oposzyta
ulitorey Drzwi zdesch na biegunie Od tey Stodoły y Szopki poprzech
potwor Wozachuter potwor Wstupy y dyste postawiona Staynia Ulsepi
skien y Szpichlem do Konserwacyi Siana Stroma Lub Zboza Stroma Oposzy
ta Dobra Szczyty deskami Zabite Ulitorey Wrota na biegunach zdesch y Drzw
chi Ze stayni takze na biegunie zdesch Zapora Na przeciw Zas Stodoły Spi
chlerz z Drzewa kosthowego W Wegrzech postawiony Stroma Oposzyty Dobry Zam
kiem Zawarciem Ulitorego Drzwi Ztarcie na Zamiasach ze Skobien y
Wrzeciązen na Klamke Zewnątrz a Wewnątrz na Zapore Zamykaią sie
przy tym Zaś Spichrzu na bokun przystawiona przystawa Ber dykow Wstupy
Stroma Oposzyta na Wozownią Obrocona przy budynku Zaś Szopa pobudo
wane Chlewki w Stupy y dyste Zewnątrz przegrodami Stroma Oposzyte do
bre ulitorych Drzwi dwoie zdesch na biegunach. W ktorym budynku Mie
szkaią Michał Polewach z Zoną katarzyną y z Synem Wawrzencem Drzwi
skiwnicren z Zoną Jego Teresą Kuminą siedzącemi Wszyscy ludzie Wolni na
czynszu

Budynek Sredni na Cwetach w Stupy z Drzewa kosthowego przez W Jmc Pana Drzy
skiego teraźnieyszego Possesora postawiony Stroma Oposzyty w ktorym Sien y
Izba, W Izbie Okien dwa w ktorych Szyby potkrzone piec Zbachli patrzystych
Kuminek Kapiasty Ulitorego Drzwi dwoie ztarcie na biegunach Do powa Zdy
kow do tego Budynku iest Stodota w Stupy y dyste postawiona Stara pochylona
w Ziemię Wlazle o Jednym kleplem o dwoch Szpichlach z ktorych ieden
z Chrustu przygrodzony, Dach Stary pokrzywiony Ze Szczytem Zawalony Szczyt Zrzeba
Szopa na bokun w Stupy y dyste postawiona Stara Zła Stroma Oposzyta ulitorey Stupy
y dyste pogniły y poprochniały przy ktorey chliwek Zdrzewa Zagrodzony W Bu
dynku mieszkaią Maciey Mroz z Zoną katarzyną Ludzie Wolni na Czynszu.

Budynek alias Pustki Sprochniałe y Obrocone po Organiście do ktorych iest tyl
ko Jedna Stodoła o Jednym kleplem ieszcze nieste wstupy y dyste postawion
Stroma Oposzyta.

Budynek Zdrzewa kosthowego W Wegrzech postawiony Stary zadprochniały w Ziemi
Liczne ktorego Dach ze Szczytami Stroma Oposzyty o Jednej Izbie y Sieniku
Dwoch kominach W Izbie Jedney, a drugiey W Sieni z Przedrzeniem Drzwi Dwoy
gien Ztarcie na Zamiasach ze Skoblami y Wrzeciązami y klamka troie zdesch
na biegunach ze Skobien Wrzeciązen y Zapora W Izbie Okien dwa Jedn

Dobry

dobre a w drugiego dwie szyby wybite piec z kachli patrzystych kumineh kapiasty posowa z dylow Do tego Budynku iest Stodota w Slupy z dylow o jednym klepisku dwoch Szrsiehach kazdy szrsich w z dluz y wzerz o dwoch przestach postawiona niebardzo dobra w ktorey wrota z desek na skobel y wrzeciesz Zamykaiy sie Szopa w Slupy y dyte wetry w z dluz awrzesz o dwoch przestach postawiona stoma ze szczytami oposzyta dobra chlewstaia ze w Slupy y dyte postawiony dobry stoma Dach ze szczytami oposzyty w ktorey drzwi z desek nabiegunie W Budynku Mieszkaia Maciey kuda z Zona Maryanna Ludzie wolni na czynszu.

Budynek z drzewa kostkowego w Wezgiet postawiony stary nadprochniaty w ktorego swole przez W Gmi Pana Woyskiego podprowadzone stoma oposzty szczyty deskami zabite o jedrey gzbie y sieni takze poprawiony w gzbie okien dwa w ktoryeh szyb stluczonych trzi drzwi dwoie nabiegunach z klamkami y wrzeciesz skobkiem y zaporz piec z kachli patrzystych kuminek kapiasty do tego Budynku Stodota w Slupy z dylow o jednym klepisku dwoch szrsiehach jeden szrsich o jednym przestie a drugi o dwoch w z dluz y wzerz takze o dwoch przestach postawiona ieszcze nieta szopa w Slupy bez dylow stoma tylko oposzta poszycie od zwiatow Zrugnowane W Budynku Mieszkaia Jan Dziemba z Zona Ewa Ludzie wolni na czynszu.

Budynek z drzewa kostkowego w Wezgiet postawiony niedawnemi czasy dobry w ktorego Dach stoma oposzty szczyty deskami zabite o gzbie y sieni z kominy w gzbie okien dwa w iednym oknie szyba jedna wybita z drugim dwoma stluczone wybite tylko zostaie calych szyb pie piec z kachli patrzystych kuminek kapiasty drzwi z dwoie nabiegunach z klamkami wrzeciesz y skoblami a trzwarte na zaporę zamykane. do tego budynku zadnych grajch niemasz budynkow tylko chlewek maly w Slupy y dyte postawiony. W Budynku mieszkaia Wawrzeniec Rozdzenski kowal z Zona Ewa Ludzie wolni kontraktowi. czynszu nie daiq tylko od Panskiey roboty w tym budynku siedzq y grosz trzymaiq.

Budynek z wyszawa z drzewa kostkowego w Wezgiet postawiony stary sprochniaty w ktorego swole pognity w ziemię w slazy Dach stoma oposzty stary szczyty deskami zabite o jedrey gzbie sieni y kominze w gzbie okien dwa w ktoryeh szybow dwie wybitych drzwi do tego Budynku troie dwoie na zawiasach ze skoblami wrzeciesami y klamkami a trzecie z sieni na biegunie y zaporę zamykane piec z kachli patrzystych kuminek kapiasty posowa z dylow do tego Budynku Stodota w Slupy z dylow o jednym klepisku dwoch szrsiehach jeden szrsich o iednym drugi o dwoch w z dluz y wzerz takze o dwoch przestach postawiona stara w ktorey cztery slupy mocno podgnity Dach ze szczytami stoma oposzty wrota z desek na skobel y wrzeciesz zamykane szopa w Slupy y dyte o czterech przestach postawiona stoma ze szczytami oposzta w ktorey drzwi na biegunie na zaporę zamykane chlewek przechodnie w Slupku y dyte przystawiony stoma oposzty w ktorego drzwierki z desek nabiegunie na gwiz zamykane. W Budynku Mieszkaia Sobestyan Pietrzak z Zona Rozalią Grontowi Poddani na czynszu Dzieci maia troie Synow dwoch Andrzeia y Ludwiczka y trzecią Corkę Katarzynę przy nich będącą maią przy sobie Siestrzenicę Franciszkę Przybowską Grontowi Poddaney.

Budzynek

Budynek z Wystawą we Słupy z Drzewa kosztownego postawiony we dwie izbie pustki obrocony
Zniły z Sprochniały wymiara się bez pozwyia od Olicn Ze Szczeten Zmyrnowany do
tego Budynku iest Stodoła we Słupy y Dyte postawiona o Jednym Klepisku dwoch
Szprzechach Jeden Szprzech o dwoch przestach a drugi o jednym we długe a wpoprzek o
dwoch postawiona Słoma Oproszyta Ze Szczytami z liborey Wrota Dzeski na biegu
nach na kuły Zamykane Szopa we Słupy y Dyte o trzech przestach postawiona z
liborey Dach Kawałem Nieproszyty Chliw we Słupy y Dyte przystawiony przy szcze
le przystawiony Słoma oproszyty We Budynku Mieszkaią Andrzey Pasternak
z Zoną Agnieszką Ludzie Wolni na Czynszu.

Budka we Słupy y Dyte postawiona Jeszcze nie cała Słoma Oproszyta We Izbie komorney Sieni
we Jzbie Olicnku małe stare złe pieczy z chachli patrzystych kominek kapiasty komor
ka przez we Sroni Pana Woyskiego postawiona do tey Budki Stodoła o Jednym klepisku
o dwoch Szprzechach kazdy Szprzech we długe o jednym a po poprzek o dwoch przestach
przez we Sroni Pana Woyskiego przestawiona y nowo podwalowana Szopa we Słupy y
Dyte z Chlewkiem przystawionym Słoma oproszyta. We tey Budce Mieszkaią Roch
Sierżowski z Zoną Marzanną Ludzie Wolni na Czynszu.

Budka We Słupy y Dyte Stara na Jednych tylko podporach stoi z chlewkiem y Szopą Dachu
pie przykamieniem Ze Szczytem wszystko złe wymiara się we nim Mieszkaią
Szczepan Babecki z Zoną Wiktoryą Ludzie Grontowi Poddani Dzieci niemaią Czyn
szu nie daią Ani powinności Zadney nieczynią tylko we dwor sprawuią

Budka We Słupy y Dyte postawiona Stara wymiara się we tey Budce Sionka y Izdebka
o dwoch Olicnkach z pieczkiem z chachli patrzystych z kominkiem kapiastym
y dwoygiem drzwi na biegunach z deski na skobelek y wrzeciąz wszerz Zamykane
mi Do tey budki przystawiona z chrostu Szopka z chlewek we tey Budce Mie
szkaią Bartłomiey Wiśniewski z Zoną Marzanną Ludzie Wolni na Czynszu

Od Budki z postoczonej tey kilkoro drzewa Sprochniałego y Zgnilego na plac Lezy.

Budka z dytow we Słupy postawiona Stara Sprochniała We Ziemię wtazi o Jzbecce y sie
ni we Jzbecce Olicnkow dwa we których Szyb Leży wybitych pieczy z chachli
gładkich kominek kapiasty posowa z dytow Dach ze Szczytami Słoma oproszyty
Do tey budki Chliwek z drągu we Słupki przystawiony Stary Zmyrnowany we tey
Budce Mieszkaią Sticha Sierżowski z Zoną Katarzyną Ludzie Wolni na Czynszu

Budka z podwaliem Kamiennym na dole we Słupy y Dyte postawiona Stara o sieni y Jzbecce
nadsprochniała y we Ziemię wtazła o dwoch Olicnkach pieczki z kominkiem y dwoy
gim drzwi zwrzeciąz y hakami na których Dach Słoma ze Szczytami oproszyty przy
którey dwa chlewki z chrostu Zagrodzone we tey Buce Mieszkaią Michał Wrzos
z Zoną Katarzyną Ludzie Wolni na Czynszu

Chałupka na dole Ku Browarowi z gorzelnią idąca Z Drzewa kosztownego we Węgiel po
stawiona Stara o sieni Jzbie y o dwoygim drzwi na Ziemnych Zdeski na biegu
nie z hobler y wrzeciąz na Zapory a we Jzby na Zawiasach z chachlicu we Jzbie
Olicnku y Olno dobre pieczy z chachli patrzystych kominek szabiasty posowa
Dytow Stara Dach Słoma Ze Szczytami oproszyty Stary Aby reparacyi potrzebu
ie tac Cwele jako y Siana pognita y poprzechniała przy tey Chałupce przy
grodzony z chrostu Chliwek Słoma oproszyty we tey Chałupce Mieszkaią
Szymon Drzeczyński z Zoną Marzanną Ludzie Wolni na Czynszu.

Chałupka Za Siebanik we Słupy y Dyte postawiona Stara Ze Szczeten zła y sprochnia
ła we Jzbie pod belkiem podpora dana we której kominek kominek y piec wymurowa
ny drzwi pomurowane Olicnku dwa jedno Ze Szczeten wybite a drugie

Czbery Szyby Znayduią się bardzo Znaczney potrzebuie reparacyi Dach
słomą nowo podeschowany y przytey Bucie przystawiona Szopka Wstępu
y dyte przez W Imci Pana Woyskiego Generalnego Possessora Do tey
chałupki Stodołka Wstępy y dyte o jednym lubiejscu dwoch Sąsiechach
kazdy Sąsiech o dwoch przestach wzdłuż y wpoprzek takze o dwoch nowo
przerzeźanych Possessora postawiona iestże nieskończona bo bez
do wiey Zat y poszycia W tey Chałupce Mieszkali Jan Gotfrit z Żoną
Agnieszką Ludzie Grantowi Poddani Maią Dzieci Małgorzatę Maryanne y Ewę
Sam Ze Parobka Wedworze a Sama na kopczyźnie.

Budynek W Stupy Zrustawą Drzewa kostkowego postawiony Stary gnity Sprochnia
ły W ziemię Wlazł tylko podporami Wsparty Słomą Oposzyty Szczyty deskami
mi Zabite O Gzbie, Sieni W Gzbie Obiedwie piec z Chachlipatrzystych ka
minem kapiasty posowa Z dyszow Drzwi Dwoie nabiegunach Z Skobtami y
zrzeziązami Z Desek Do tego Budynku Stodoła W Stupy y dyte o jednym
lubiejscu dwoch Sąsiechach Kazdy Sąsiech W Z dłuż y Wpoprzek o dwoch
przestach postawiona Słomą Z Szczytami Oposzyta W którey Izbata Z Desek
na kubłę Zamykane Szopa W Stupy y dyte o dwoch przestach y chliwem
przychałupnie przystawione Słomą Oposzyte W tym Budynku Mieszkaią
Jan Pozniaka Z Żoną Katarzyną Ludzie Grantowi Poddani Maią Dzieci Sy
nów Synow Dwoch Walentego Andrzeia y Jerzego Trzy Corek Trzy Zonę Katarzynę
y Elżbietę Zatogę Maią takze Z Dworu Krowę Trzy Woły Jedno Cielę
Z Siekierę Kose Grabie Krowy dwie Robią Zaczęły W Tydzien Dni Cztery
Dworzyzna to iest Sprzężaiem Dni Trzy a Sobą Czwarty

Budynek W Stupy Z dyszow postawiony Stary Sprochniały nadgniły W ziemię lizie
Stupy y Cwele podnim pognity Słomą Dach oposzyty Szczyty deskami Zabite
O Gzbie y Sieni W Gzbie Obiedwie W których wyżey Szyt piec z Cha
chlipatrzystych kominek Szapiasty posowa Z dyszow Drzwi Z Desek na biegu
nach dwoie Z Zrzeziązeń y Skobłem Do tego budynku iest Stodoła o
dwoch lubiejscach dwoch Sąsiechach kazdy Sąsiech Wpoprzek o dwoch a przodem
o jednym przestku postawiona W Stupy y dyte Stara podporami podparte Słomą
Z Szczytami Oposzyta Szopa W Stupy y dyte dobra Stajenka y Chlew
ki do budynku przybudowane dobre Słomą Oposzyte W którym budynku
Mieszkaią Stracicy Batterowie Z Żoną Maryanną Ludzie Wolni na Szyszce.

Budynek Z Drzewa kostkowego W Stupy postawiony Stary Sprochniały W ziemię lizie
podporami podpodpierany O Gzbie y Sieni W Gzbie Obiedwie piec z Chachlipatry
stych kominem Szapiasty posowa Z dyszow W Gzbie piec podporami podbethami Drzwi
Z Desek dwoie nabiegunach Z Skobłem Zrzeziązeń y Skobłem Dach Słomą oposzy
ty Szczyty y deskami Zabite Do tego Budynku Stodoła W Stupy y dyte o jednym
lubiejscu dwoch Sąsiechach kazdy Sąsiech o dwoch przestach W Z dłuż y Wpoprzek
postawiona Stara Gzymsowacie tylko podporami podpodpierana W którey Izbata Z
Szczytami Słomą Oposzyty Stary Wrota Z Desek Stare nabiegunach y na kubłę
Zamykane Szopków Dwie Chliwek Spichlirek Dwoznia W Stupy y dyte
postawione Wszystko Zupełnie pustki Gzymsuiąc się W tym budynku Mieszka
ią Szyman Jankowski Z Żoną Elżbietą Ludzie Grantowi Poddani Dzieci Maią
Czworo Synow dwoch Jana y Tomasza y Corek Dwie Maryanne y Annę.

Załoga

Załogę Ze Dworu maią dane tamże Konie Troie, Woz, Pług, Redle, Kose trawne, Sieczne, krowę y Swinię, Robią Dworgiem Zaciąg Cztery Dni to iest Dni Trzy Sprzężaiem a Czwarty dzień Sobą

Budynek Nowy z Drzewa kosztownego w Węgiel za Possessyi W. Jmci Pana Woyskiego postawiony z Dwoma podcowany o Izbie komorze y Sieni w Izbie Okien Dwa piec z kachli patrzystych Kumin Kapiasty Drzwi Troie na Biegunach Zarcie do tey Chałupy Zadnych Innych budynkow niemasz tylko Sama w sobie mieszkaią W Niey Tomasz Francus Szewc z Żoną Maryanną Ludzie Cudzi na Czynszu

Budynek W Słupy z Drzewa kosztownego postawiony w Ziemnicie o Izbie Sieni y komorze w Izbie Okien dwa Jedno dobre a drugie wybite y zatepione piec z kachli patrzystych Kumin Kapiasty Drzwi Troie do Sieni Izby y komory na Biegunach do tego Budynku iest Stodoła o Jednym Ustępisku dwoch szyndzielach Jeden Szpichlerz o Jednym przęśle a drugi o Dwoch w Dzwie y w Szerz tamże o dwoch przęsłach postawiona. Chlewik z Szopą to wszystko w Słupy z dyle postawione y Stodoła Oprzyte Dachy ze Szczytami w tym budynku mieszkaią Stanisław Jo zwiak Kościelny z Żoną Jadwigą Ludzie Gruntowi Poddani Maią Dzień Troie Sy na Jednego Ludwika y Jacek Dwie Konstancyą y Joseffę Załogę maią Ze Dworu ta krową dane Woldow parę koni Trzy woz pług redle Kose trawną Sieczne krowę y Swinię Robią Zaciąg w tydzień Dworgiem Dni Cztery to iest Sprzężaiem Dni Trzy a Czwarty Sobą. W tych zaś wszystkich Budynkach Kuminy gliną Wyścielone

Budka W Słupy z dyle przez ande Cieczkich Dla Pasturza postawiona W ktorey ani Pościeli ani piecа ani Okien ani Żadney rzeczy niemasz Zrobioney

Stawki dwa Za Wsią Błotem Zarosły od ktorych Ledwo Znaki Zdac Zestawki Bysty

Młyn Drzewa kosztownego W Węgiel postawiony Stary o Jednym kole Wodnym o Jednym Garlu Ze Skrzynią do Wsypu Mąki ten Młyn iest Zewszystkim dachem Okrągłym przykryty Wewnątrz przy Oknie tylko pod nadstarzały y Cwele tak pod pniem iako y pod całym Młynem Zwarł Zesiany porządnie Waty y po nadpruchniwały Wkto rego to Młyna Dach Drzanicami jeszcze niezewszystkim pobity Szczyt Je den tarcicami Zabity a drugi jeszcze niewykończony Drzwi z tarcic Nowe na Zawiasach Żelaznych na Zapor Drewniany Zamykaią się

Służą do tego Młyna Nowa o dwoch obrach do Zatrzymania Wody bez ktorey służa iest zwątpi dany do przejazdu

Staw Zarosły błotem y trzciną bez Upustu.

Budynek Młynarski do tego Młyna należący z Szachulcu W Węgiel postawiony na Swiatach od budynku Sciany na Słupach a od płota W Węgiel Szopa przy tym Izbie tamże W Szachulcu dla Konserwacyi Bydła y koni W Szyjąc na pięć Szcze Izbie ten tedy cały budynek jeszcze Dobry tylko mieszkaniem Cwele po nadgniwały Wszystek oprzyty Wktorego to Budynku Kumin Kawałkiem Cegły a reszta gliną Wyprowadzony do ktorego to budynku Ze Dworu do Sieni Wchodzi Dzwi z tar cic na Zawiasach z klamką y Zapor po lewey ręce Sieni iest Izba y Izdebka y komora do Izdebki idąc Drzwi z tarcic na Zawiasach z Skoblem Drzewianym y klamką w ktorey to Izbetce iest Okienko o dwoch Szybach Kuminek z Zapiecka idąc zaś do Izby gdzie Młynarz mieszka Drzwi z tarcic na Zawiasach z klam ką y rygla w Izbie Okien dwa Wktorych Szyby Woldow Oprawne iedno Okno o dwoch kwaterach a drugie o jednej Dobre piec prosty tey izby y Izdebki grzeiący

wktorego

z ktorego z Izby kachle patrzyste a zaś z gzebli zhawatow Sciany po
stawiony kumin kapiasty z Izby idzie do komory Drzwi ztarcie na zawia
sach ze Skoblem y urzeczyzem w komorze Okienko bez Szyb tylko trzena
gorzeniami na kształt kraty podtuszy wbitemi między drzewo W Sieni
idą Drzwi drugie na Ogrod zabite bez zelastwa z tarcie trzecie Drzwi
z Sieni idą do szopy przystawiony o iedney zawiasie Zelazney a drugiey
drewniany zhlamby drewniany W tey Szopy iest troie drzwi Jedne z tar
cie na Zawiasach y Zapore Zamykaiące a drugie bez Zawiasow Zabite trze
cie na bieguie na Zapore Zamykaiące W Sieni Zas Saroego Budynku Be
ben podpory podparty nad Izbą gzebly y komora pułap z tarcie Sciany
obydwa w budynku tarcicami Zabite a Wszystky trzech Szczyt Chrostem
Zaplecony do tegoż Szopki iest Chlewek Wkwadrat przystawiony W Stupy
y dyle przystawiony nowy ieszcze nieoprzyty Stodoła Stara o Jednym
Klepisku o dwoch Szczelinach kardy z nich tak W dłuższe iako y wszy
dwoch przesłach W Stupy y dyle postawiona w ktorey tak Stupy iako
y dyle pogniły y poprochniały Dach tey Stodoły Słomą Oprzyty ta
ky Szczyty Chrostem poprzeplatane do tegoż Budynku zabory Ogrody
w Jednym zabudynkiem Znayduią się drzewa rodzące iabłoń iabłka gru
szki y Sliwki W ktorym to Ogrodzie iest Klepisko do Konserwacyi
Warzywa w Sciemi wykopany a wewnątrz dykami wydykowany Zwierz
Uniezy oprzyty a drugie dwa Ogrody do warzywa applikowane
Łąki y Role zdawnowa do tego budynku są nadane W tym budynku
mieszkaią Jan Regien Szynarz z Żoną Maryanną Ludźmi wolnemi
kontraktowi na Lata

Komornic do Gruntu Poddanstwem należących y Zagrodnikow trzy.
Pierwsza Tomkowa od ktorey mąż poszedł Druga Zofii Babeteznarka
Trzecia Katarzyna Dziewka które komorą siedzą y kuperyzą kiedy z
robią W tydzien dni trzy.

Ludzie Gruntowi Poddani ktorzy Anicznym nie daią ani robocizny Szarwarko
wey nie robią to iest Jakub Jędrzeiczyk Ojciec z Żoną Maryanną Ma
iący Synow Dwoch Jana z Żoną Teresą ktory wprzeszłym Roku zszedł
z Żoną y z dziećmi to iest Felicianem Andrzeiem Janem Synami An
drzeia z Żoną Konegundą maiący Curki Dwie Maryanne y Teresę ktory
za Organistę przyiąwszy tuteyszym Zostaie. Tudzież Andrzey
Radziłowski Kapelmayster W skutek się Ozenił pod Gł Jmci Panem Ad
warowskim Kasztellanem Chełmińskim y Teraz z Gł Jmci Pana Ka
sztellana W służbie Zostaie.

Żydzi W tych Dobrach Radziłach Wielkich Mieszkaią y na Osobliwym
Mieyscu maią Swoie Budynki.

Kolonij Się Nowych przez Ś P Jmci Pana Joseta Tarnowskiego Kasztel
lanica Rypinskiego Matzonka podaiących ten Status a Dzieci Jmci
Pani Franciszki z Tarnowskich Przeiszewskiey Woyski Sieprskiey z Ja
wentowanych przez Bollendrow Sprowadzonych Pola Łąki y Ogrody
wyrekruduowane y Budynki Wybudowane Jako to kierz Dwa Pułka
Czerniei y Jorzetowo. W ktorym to Jorzetowie iest Gorzalnia z Kachlem
W Izbie postawiona z Dwiema Izbami W Jednej Garncu, w drugiey Kwa

kwarmią

karmnią z przegrodą za tą izbą gdzie może jedno bydlę stać z ścianą naprze
strzał kominem lepionym bardzo złym W którey to gorzałni Dach z tarcic bar
dzo złych Studnia przy tey gorzałni z Pompą znacznie zrujnowana y cała gorza
lnia zrujnowana zgnite y sprochniałe znaczney bardzo reparacyi potrzebuie
przy tey gorzałni szkłownik W słupy z dyle bardzo złe postawione w których dach
słomiany stary y sprochniały Za zas gorzałnią iest W Jeymć Pana Chorąży
ne zapłacona a teraz W dowinskim stanie reszta Dymow Dwiesci dopłacone
W którey gorzałni był Garniec stary pięć beczkowy który to garniec Jw Jmć
Pan Przeciszewski Chorąży Płocki W zięł do Gdańska y przemienił za trzy be
czkowy W którego Bania nowa a wąż stary znacznej potrzebuie reparacyi bo
y palic nasza niemożna Stanie zas w tey gorzałni znayduią się takowe
Kotły do Zacierania Sześć a ze Dock kleplii Kinfas nowy przez Jw Jmć Pana
Chorążyną kupiony ze trzema żelaznemi obręczami ze starego kinfasu zosta
łych Piętnaście Wanienka jedna W Browcu nowy teraz kupiony Szatownia
Stolarska robotą stara te wszystkie stanie stare.

Dobra Wąpielsk

Budynki Dworskie na części Tarnowo zwane.

Dworek z Szachulcu W Węgieł postawiony na ćwiartach dobry W którego Dach y ścianty słomą
razem podbiiawane Kumin z cegły od ziemi trzema rzędami do połowy po bełtu a
cwarta część od ziemi y reszta od bełtow do góry gliną wyprzędziony na który to dwo
rek W Jeymć Pani Chorążyna będzie Wdowa po pierwszym Mężu Swoim drzewo zniść
y potrzebne kurata, Jw Jmć Pan Przeciszewski Chorąży Płocki Mąż powtorny po
stawić kazał Cegła zaś do tego kumina W Radzyłach robiona przez Jeymć Pa
nią Chorążyną kupiona do którego to Dworku W Chudzę Darek ze
szłach cegłow z tarcic robionych Stolarską robotą na Dwa Łokcie W stu
plinach ćwiartach Opaskami Związanemi y mostkiem Zdyłow danym przez Jw Jmć Pana
Macieja Tarnowskiego dany Wsieni Drzwi z Sosnowych tarcic z tadlue po dwoy
ne na Zawiasach żelaznych z Ekssami prostey roboty na Zapory Zamykaiące się
ni idące poprawey ręce do Izby Drzwi z Sosnowych tarcic Stolarską robotą gładkie
na Zawiasach ze Cechami prostey roboty poiedyncze z klamką Skoblem Drzewianym y
Kluczykiem W Izbie okien trzy każde okno we dwie kwatery dwa okna całe
a W trzecim jedna kwatera przez grad wybita W tych oknach szyby Wołow ogra
niane Piecy zaś W tych Izbach na żelaznych Zawiasach z kluczykami piec zła
chli Szarych Starych polewanych z gzymsami zły pochilony przestawienia po
trzebuie dwie Izby grzeyący kuminek Szatiasty z cegły murowany o jednym
Gzymsie y ten nadrujnowany W tey Izbie Lamperze na około z tarcic Stolarską
robotą gładkie bez malowania z tey Izby idąc do drugiey Izby Drzwi z sosno
wych tarcic podwoyne gładkie robotą na Zawiasach żelaznych Stolarskiey roboty
z Zamkiem pobielanym na klucz y Antabkę cztowy Zamykane W tey tak
że Izbie Lamperye do koła Okien trzy na ten kształt iak w pierwszey Izbie
bez Zawiasow y Haczykow z Forsztenkopami tak W pierwszey Izbie iako y W tey
drugiey Krosien Oprawne pięć grzeyący Kotłowy ten sam co y W pierwszey Izbie

Kuminek

Kuminek z sześty kapiasty idąc ztey izby do komory drzwi z sosnowych
tarcic gładkiey roboty na Zamiasach że Skoblem y Krzeciążem Żelaznem
kowalskiey roboty W komorze okno jedno we dwie kwatery Wołow
oprawne z ktorego jedna kwatera cała a druga ze szkłem wybita
tylko deskami zabita Z tey komory wychodzi się Na podwórze drzwi z so
snowych tarcic gładkie na Zamiasach że Wrzeciądz na Zapore a od po
dworza na Skoblet y Krzeciąż Z tąd Zamykane z siemi podrogiey
stronie połowy tego Dworku naprzeciwko idąc do izdebki drzwi z so
snowych tarcic gładkie na Zamiasach Żelaznych z Cyframi Z klam
ką Skoblem y Krzeciążem W izdebce okno jedno Odwoch kwate
rach W ołow oprawne Wołowym pęcherzem Wybitych potrzebuie
Odnowo Przerobienia piec z kuchki Zielonych posewanych w Cegły
sty z fugami bratemi y kawatkiem kominka tey izbetki y ko
mor, ktora przedtym była na Aptyczkę Obrocona grzejący potrzeba
ie przestawienia Kuminek kapiasty gliny Wyłepiony z sie
ni Zas idąc do kuchenki Drzwi z tarcic Sosnowych gładkie na Żela
znych Zamiasach z Cyframi na klamkę Zamykane z kuchenki
idąc do komorki drzwi z Sosnowych tarcic gładkie na Zamiasach
że Skoblem y Krzeciążem w tey komorce okienko o jedney kwaterze
piec połowy grzeje z Izbetki Sufitas Nowy nad całym Dworem z
tarcic Sosnowych heblowanych y fugowanych. nad połową tego Dworku
W tym Sam Chorągwie kazała podłoge Podłoga Zaś w całym Dworze
z tarcic połowa Stara tylko W pierwszey izbie nowa przez Wm
Pana Chorągwie dana Okienice okolo tego dworku są Wszystkie po
jedyncze z tarcic Sosnowych na Listwach Zasuwane. Na tym Dworze
Drab Zgnita y przetrwana

Z Folwarku z Szachulca Zwystawa W węgieł postawiony Stary Sprochnia
ty z ktorego Dach słoma podechowany także Stary z sprochniały Szczy
ty Obydwa Tarcicami Zabite W jednym Szczycie drzwi Kratki na Zamia
sach Żelaznych że Skoblem y Krzeciążem kumin od ziemi do góry Ze
gły Murem Wymiedziony do ktorego to Folwarku W chodzi się z sie
ni drzwi z Sosnowych tarcic gładkie na Zamiasach Żelaznych na Drewnia
ną klamkę y Zapore Zamykaią się z sieni idąc po prawey ręce do Izby
Drugiey Izby drzwi z tarcic Sosnowych gładkie na Zamiasach z klamką Drze
wiana W Izbie okien dwa kazde okno we dwie kwatery Wołowe y na
wi Szyby oprawne bez Zamiasków Wołowych Szyby powybijane piec
z kuchki pałrzystych brantownic y przyzin kumin z Szatiasty z cegły Muro
wany podłoga z tarcic pognita idąc do komory drzwi z tarcic gładkie
na Zamiasach że Skoblem y Krzeciążem W komorze Sciana Szczyt en
idąca pognita z sieni idąc po lewey ręce na przeciwko drugiey połowy tego
Folwarku drzwi do Izby na Zamiasach klamką Krzeciążem y Skoblem z tar
cic Sosnowych gładkie W Izbie okien dwa z Wołów oprawnych kazde
okno odwoch kwaterach dobre bez Zamiasków kumin z kuchą z Sufitas z ce
gły murowany porumpowany piec z kuchki z zarzych Starych posewany z
Izby y na przeciwko drugą Izbetkę grzejący Zrumpowany idąc do Izbet
ki drzwi podwoyne. Stolarska robota na okolo Listwowane Stare Zrumpowane

na Zamiasach

na Zawiasach Z Wrzeciądzem y Skoblem W Izbetce Okno Jedno o dwoch kwaterach Wołow oprawne bez Zasuwkow Kominek Szafiasty Z Cegły Murowany piec Z pierwszey Izby potrzeb grzeje podłoga Zbarcie w Izbie y Izbetce y Sieni pognita Sufas nad Sałą Fołwarku Zbarcie nadrujnowany Z Sieni idzie do kuchni Drzwi Z Sosnowych tarcic gładkie Stolarska roboty na Zelaznych Zawiasach bez Zadnego Zamknienia Mocno Zrujnowane Sufit y Sciana Mieyscami pognita y poprochniała Drab na Fołwarku mocno nadbutała

Studnia przed Fołwarkiem babami Obcembrowana Ulubiony Żuraw. potrzebuie reparacyi przez ktorey Studni toh iest do poienia krowy y bydła.

Stodoła W Słupy nowe W Ziemię Zakopane Z dylow Starych na Cwelach wprzęsł. Bocien Odwoch klepiskach a trzech Sąsiadach Nowo przestawiona Ulubiony Zwat Drogie Drugich Z tarcic a Czwarte Stare W Szystkie nabiegunach Ze Skoblami y Wrzeciądzami od podworza Zamykaremi a od pola na drewna Zamykaremi Dach razem Ze Szczytami Słomiami Staremi Oposzyty.

Staynia kilka Lat postawiona W Słupy na Cwelach Z dylow Ulubiony iest Zwierzo przegrodzenia y drzwi Zwierzo nabiegunach Z tarcic dwoie Z wrzeciądzami y Skoblami a dwoie na Zapory Zamykaiące Szczyty Tarnicami Zabite Dach Słomą podelowany.

Owczarnia W Słupy z dyle Stara Wprzęsł. Cieden teraz Obrocona na Szopę Zrujnuiąca się Ktorą tego roku trzeba przestawić

Spichrz Zrujnowana Z Zachodu W Węgieł postawiony Stary Sprochniały Ulubiony Dach Ze Szczytami Słomą Oposzyty także Sprochniały W Szystkie Spichrzu pułap y podłoga Z dylow y tarcic podarta Stara nadrujnowana W schodki Zrujnowane Stare Zrujnowane Drzwi Ulubiony Spichrza na Zawiasach Zelaznych Ze Skoblem Wrzeciądzem y Zamknieniem Zamykane.

Budynek W Podworzu Zamkniem nad Dołem gdzie sadzawka kopane Zaczęto Wstępy y dyle postawiony o Izbie Sieni y kominie drancami pobity pod Zrujnowany Ulubiony Dach Zgnił Grzegy trzeba pokrycia gosowa Z dylow W Izbie okienko Wołow oprawne kominek Zepsiany Zyliny wyprowadzony Piec Zachodni patrzystych kominek kapiasty Drzwi trzy Z desek na biegunach Z Sieni Izby y komory bez Zadnego Zelastwa Szczyty drancami Zabite.

Budynek Z drzewa hostinowego W Węgieł przez ś. P. W Jmci Pana Kacieja Zarowskiego na Browar bez drzwi okien piecu kominu y kominka postawiony a przez W Jmć Pana Chorążyna Dach z Szczyty Słomą podelowane Ktory to budynek iest Izba Sien y dwa przeniwko komory.

Chlewki y kurnik Z Wystawą Z drzewa hostinowego W Węgieł razem Z wiązu przez ś. P. W Jmci Pana Kacieja Zarowskiego postawione Słomą podelowane opuscie przegrodach y pięciorgu drzwi Z tarcic na biegunach na gwoździe Zamykane Szczyty Słomą oposzyte

Ogrod Włoski Brzegami kwaterach Z Ulicami przez W Jeymć Pana Chorążyny Szczytami Jabłek grusek Sliwek Wisien Orzechami Włoskiemi Agrestem porzeczkami rożnemi kwiatami Zadrzony a przez ś. P. W Jmci Pana Kacieja Zarowskiego na Błoto W Słupy Laskami Ostrogowany do ktorego Ogrodu W Stroiowania Są drzwi Gorski Z drzewiczkami Z tarcic na Biegunach Z klamrami Wrzeciądzami Skoblami y Antabkami W tym Ogrodzie iest Sklep W Ziemi Wykopany Dyskami Wydyslowany Słomą Oposzyty przez ś. P. W Jmci Pana Kacieja Zarowskiego Restaurowany Drzwi Ulubiony Z drzewiczkami Z tarcic na Zawiasach Zeskoblem y Wrzeciądzem na Ulubiony Zamykaiący

Podworze od Ogrodow płotami z Zerdzi ogrodzone a od Dworku w Słupy y Dyle
ku bramce wprzesiek Dom, Oparkanione Obore to Słupy y dyste pognity y po
prochniały Brama. W Słupy trzy z forthą postawiona y dyslami Dworek prze
Stary na rygalt Zagrodzona bez Wrot.

Budynki Wieslne na tey ze Części Tarnowy Zdzyena nazwaney.

Karczma z wystawą z drzewa kurthowego w Węgiel postawiona Stara o 9 Izbie
9 Izbetce komorze y Sieni bez Wiazdu z chorey Dach z Szczyty słomą
posztyty z tey Stary sprochniały Kumin Szpianky z wymiedziony Cow
le y Stara pognita y poprochniała Drzwi Zewnętrzne Zdarte to iest przy Sze
w Sieni na biegunie na Zapor Drugie u Izby na Zawiasach z Klamrą
y haczykiem trzecie u chomory na biegunie ze Skoblem y Wrzecigzem
w Izbie Okien dwa Wdrewno z Kawatkow Szkła oprawnych u chorych
w jednym Oknie wybitych Szyb Osiem W drugim Zas Oknie w jednej Ra
terze podwij wybitych Szyb trzy a w drugiey podobnie tego Okna kwatera
bez Szyb tylko Deski Zabita przez Krachli patrzystych Kuminecha Za
frasby Stoi z jednej Storony na Stupkach Ława jedna posowa nad Izby
Zdylow Cieszanych Stara Kozlina y Tarnice pod Snopkami pognity nagore
Zdesech przetersztowanie do Schowania Zboza y Innych Rzeczy Zbożne
z dwiczkami Zdesech na biegunie z Skoblem y Wrzecigzem na Klodkę Za
mykaiącemi w Sieni bez Sech podparty podpora z Sieni gdzie do Izbetki
Zwarte Drzwi Zdarte na biegunie z Wrzecigzem Skoblem y haczykiem
w Izbetce Okienko dwa Kardle Okienko Wedle Szyby przez Krachli
patrzystych Kuminech Kapturowaty posowa Zdylow Dotey karczmy iest
Stodoła w Słupy y dyste o jednym Kleplisku o dwoch Szpichach wzdłuż
y wszerz Każdy z nich o dwoch przesłach postawiona Stara Chorey
Słupy y Swole Znacznie nadgnity Wrota Zdesech Stare na Skoblet y Wrze
cigz Zamykane do tey Stodoły przystawka w Słupy y dyste Szopa z Wozo
wnią przystawiona Chorey Słupy pognity W Szopy Drzwi Zdesech na Zapo
ry Zamykane a z Wozowni a bez Wrot Słomą Cały dach tak Stodoły iako
Szopy y Wozowni Zeszczytami Oprzyty Stary. Staienka w Słupy Zdy
low Stara o dwoch przesłach w Dłuż y wszerz z Drzwiami Zdesech nabie
gunie na Zapor Zamykana Chorey dach Słomą Oprzyty Stary Chliwek
w Słupki y dyste na boku przy karczmie wszczynie przystawiony Stary Cho
Słomą oprzyty w Izbie karczemney Mieszka z Szynku trzyma Katarzyna
Jezwewa Wdowa Wrotna a w Izbetce wtey karczmie Bydlęcy Mieszka
ią Jan Lipka Cieśla z Żoną Marzanną Ludzie grontowi prodani Maią
dzieci Zewnętrzne Synow Trzech Marcina Wawrzeńca y Wojciecha z Zwar
tą Corką Marzanną On iest Zakiesk Nadwornego a Żona Jego Na
Wspolrzędnie y robi dni trzy w tydzien.

Budynek w Słupy Zdylow postawiony Stary o 9 Izbie z Sieni Słomą Dach y Szczyty na
Obu Stronach posztyte Kumin Szpianky Zeglony Wymiedziony o dwoyga Drzwi w Sie
ni Zdesech na biegunie z Wrzecigzem Skoblem na Zapor w Izby także Zdesech
na biegunie ze Skoblem y Wrzecigzem w Izbie Okien dwa z Kawatkow Szkła
jedno dobre w drugim Wybitych Szyb pięc przez Krachli prosty Zlezky postawiony
Kuminech Szczatky posowa Zdylow do Tego budynku Stodoła Nowa kost
py y dyste o jednym Klepisku y jednym Szpichu wedwa przesła w Zdłuż
y wszerz postawiona Wrot dwoie na biegunach na Skoblet jedney Wrzecigz

Zamykane

Zamykane Dach Słomą oproszty Szopka Wpakę Zdylow Zagrodzona nie opo
szyta We tym Budynku Mieszkaią Michał Dunowicz Woźny z Żoną Habarzy
na Ludzie Gromowi Poddani maią Dzieci Troie Synow trzech Szczepana
Jakuba y Woyciecha Czwarta Corka Jadwiga Ci Ludzie niemaią Zadney Zatrud
Dworskiey Oprocz Stróży Za Pastorza Dworowi y Wsi a Ona Sama na Usługi
Zmie. z Ktorey dni trzy w tydzien robi.

Budynek z Drzewa Kostkowego we Wegieł postawiony Stary Ktorego Sciane pogniły Sie
ny poprochniały Kominek Szpiarka Zgliny wyniedziony Zrugowany Dach Ze
szczytami szczen Słomą oproszty Stary Sprochniały we tym Budynku iest Izba
Komora y Sien Drzwi Czworo Usieni z Dwoch nabiegaiąc Ze Skoblem y Zwrzecia
dłem na Zapore w Izby na biegaiąc także z Dwoch nabiegaiąc Ze Komory na
biegaiąc z Dwoch Zwrzecigzen y Skoblem z Komory na Dwor z Dwoch nabiega
iąc z Dwoch Zwrzecigzen y Skoblem Zamykane we Izbie Okno y Okienko we Sklepie Szyb Szy bi
tych Dwie a we Okienku jedna piec z Kachli patrzystych Kominek Sza
fiasty posowa Zdylow Do tego Budynku Stodoła we Stupy y Dyle o Jedney
Lieprzelu o Dwoch Sgrzebiach Kazdy Sgrzebiech o Dwoch przesłach we Dwie
y Wszerz postawiona Stara z Ktorey Dach y Szczyty Słomą oproszte Stary po
gniły y poprochniały Stupy y Dyle takze pognite Wrota z Kłodowane na Skob
bel y Zwrzecigz Zamykane Szopa we Stupy y Dyle o Czterech przestach z Dwoch
a we Szerz o Dwoch postawiona Dzwi Drzewi trzy z Dwoch nabiegaiąc na Skob
bel Zamykane Ze Ktorey Stupy y Dyle pognity y prochniały poszły ale
stare poprochniałe na Dachu Chliwek we Stupy y Dyle o Jedney przestrze
ni Słomą oproszty Drzwi na biegaiąc z Dwoch gwoździem Zamykane we tym
Budynku Mieszkaią Stanisław Woyciechowicz z Żoną Helena Ludzie Grom
towi Poddani Zaciężni Dzieci maią Dwoie Jakuba Syna y Maryanne Corke
Robią Zaciąg Dwoygien Dni Cztery w tydzien to iest Sprzężaiem Dni trzy Sobie
Dzień Czwarty maią Zaciąg ze Dworu tak Wołow parę Koni parę We Szystkim
wedle Kosc Strawy Siebie.

Budynek z Drzewa Kostkowego we Wegieł postawiony Dobry nienadgnity ani nie
nad prochniały o Izbie Sieni y Komorze y troyzn Drzwi z Dwoch Sieni na
biegaiąc ze Skoblem y Zwrzecigzen na Zapore we Izby nabiegaiąc z tamtąd
we Komory nabiegaiąc z Zwrzecigzen y Skoblem Zamykane we Izbie Okien Dwa
Wdrewno Oprawnych piec z Kachli patrzystych Kominek Szafiasty Komin
Szpiarka Zgliny Wyniedziony posowa Zdylow Dach y Szczyty Słomą oproszte
do tego Budynku Szopka nowa we Stupy y Dyle postawiona we Przeset Dwa tak
we Dłusz iako y we Szerz Słomą oproszta Drzwi z Dwoch na biegaiąc na Zapore
Zamykane przy tey Szopce Chlewek przystawka we Stupy y Dyle podwiedzony przy
krycier przystawiony We tym Budynku Mieszkaią Kateusz Korytka
z Żoną Katarzyną Ludzie gro Ktorzy Poddani na Czynsz Maią Dzie
ci Troiro Synow Czterech Stanisława Mikołaia Walentego y Bar
tłomieia y Cztery Corke Martynę.

Budynek z Wystawy we Stupy y Dyle nowy o Izbie z Sieni Drzwi Dwoygin z Dwoch
nabiegaiąc Sieni na Skrzyd Zapory we Izby bez Zadnego Zelastwa Ktorego
Dach nowy Słomą Okryty ze Szczytami oproszty Kominek Szpiarka Zgliny wy

prowadzony

wyprowadzony w Izbie Blizo jedno Zhawatkow Szhta zrobione Nowe pie
Zhachli patrzystych kominek Szafiasty posowa Zdylow przytym Bu
dynku Zagrodzony Chlewek z Sztrzyn Stodna Oposzyty w tym Budyn
ku Mieszhaia Walenty Dobrydiałz Zona Maryanna tudzie Wos
ni Zawystawienie tego budynku Czynszu ieszcze nie daia, ale wprzyszłym
rolu powinni będą czynsz płacic do Dworu.

Budynek z Szachulcu w Wegiel postawiony Nowy o Izbie Komorze y Sieni w kto
rego kumin Lepiarka zgliny wymiedziony Dach ze Szczytami na obu sto
podehowany ustępy budynku drzwi Staroc Szwore w Sieni nabiegaiące
Zwrzeniczem y Skoblem na Zapore u Izby na Zawiasach Zhlamka y ha
czyhem Chlewory na Zawiasach z Skoblem y Wrzeniczem Chlewory na
podworze nabiegaiące na Zapore Zamykane w Izbie okien dwa Zdrewno
oprawnych w Ktorych Szyb trzy Wybitych piec Zhachli patrzystych ko
minek Szafiasty posowe Zdylow na gorze nad Izbą y komorą iest przestr
zestowanie Zdesch do Schowania Zboża y Innych rzeczy w ktorego drzwi na
biegaiące Zdesch ze Skoblem y Wrzeniczem w Sieni komora druga w stępy z
dysch w ktorey drzwi Zdesch nabiegaiące ze Skoblem y Wrzeniczem na kłodę
Zamykane przytym budynku przystawiona Szopka rowno z budynkiem wstę
py y dyle we dwa przesta tak w Zdłuż iako y wszerz w ktorey drzwi dwo
je Zdesch nabiegaiących y na Zapory Zamykane Snopkami Oposzyta Do
tego Budynku iest Stodoła w stępy y dyle postawiona Stara ktora potrze
buie gruntownego Stupow Snopkami na Około oposzyta o Jednym ustępie
dwoch Szmsiehach kazdy Szmsiech tak w Zdłuż iako wszerz o dwoch
przestach przytym ze Stodoły przystawiona Szopa w stępy y dyle stara
w Jedno przestrzeń poprzez a we dwa przesta w Zdłuż Snopkami staremi
oposzyta W stodoły wrota Zdesch na Kłobuk u Szopy drzwi także Zdesch
na Zapore Zamykane Chliwek przybudowany nabokn w stępy y dyle o Je
dnym przeście dobry Stodoły pohryty drzwi Zdesch nabiegaiące na Zapore Zamy
kane w tym budynku Mieszhaią Szyman Stodek z Zoną Katarzyną
ludzie wolni na Zaciągu Robią dni dwoygiem Cztery w tydzień to iest Sro
zaiem dni trzy a sobą Czwarty dzień Załuge Ze dworu maią dany tabę Grosz
Jednego Kłaczy para woz pług redło Koz Trawny

Komornic Ustępuie Gospodarze Mieszhaią Gruntownych Dnie Katarzyna Sprzaro
wha Wdowa ktora ma Synow dwoch Woyciecha y Grzegorza Woyciech
w Radzilach Zielskich Za Parobka we Dworze Grzegorz na wsi stuzy
Agnieszka Nowakowa Wdowa ma Synow trzech Antoniego ktory Zaparob
ka we Dworze Jozefa Owczarka we Dworze Marcina na wsi wstrzy
zbie.

Budynek z drzewa tak Kostkowego iako y rzniętego z wystawy nowo posta
wiony o Izbie komorze y Sieni, drzwi Czworgien Staroc we wszystkie na Zamia
sach w Sieni z wrzeniczem Skoblem y hlamka u Izby na Klamke y hacz
ykowny ze Skoblem y wrzeniczem z komory na podworze na Zapore wg
zbie okien Dwa Zhawatkow Szhta zdrewno oprawne cale piec z hachli
patrzystych kominek papierowaty Kumin Lepiarka zgliny wymiedziony. Po
sowe z dylow Dach ze Szczytami na Około podehowany komorka z potrzy
wy przed Sienią wygnyslone dyfami Zabita w ktorey drzwi z desek nabiegaiące

Zwrzeniczem

Zurzeczen z Slobkiem Zamykana Chliwek na boku sciany tego Budynku w Stupy
y dyte nowo postawiony Stomą Oproszty Ulatowego Drzwi 2desech na biegunie y gurze
Zamykane Srodota o dwoch Klepiskach W Stupy z dyte Otrzech Szpiechach Wa
Wsrzod, a wszedsz we dwa przesta postawiona Stara Ulatowey Stupy z dyte pogn
y poprochniały sciany sie zywracaia, Wrot Czwero dwoie ze Slobkami y Zurzeczami a dwoie bez Wrzeczizow y Slobkow Dach ze Szczytami na Slowb oposzyty
Stary z Sosli Dwie jedna Stara druga Nowa, W Stupy z dyte Stomą na Slowb ze
szczytami Oposzyta Stara W Szersz o dwoch a w Wstup o Otrzech przestach
postawiona Ulatowey Drzwi dwoie 2desech na biegunach na Zapore Zamykane Wlatowey iest Stayenka przegrodzona Slachni Nowa Zas W Stupy dy
le o Dwoch przestach postawione Ulatowey dach ze szczytami Oposzyty o
wey Drzwi Jedne 2desech na biegunie na Zapore Zamykane W tyz Budynku
Mieszkaia Jan Sowaczyk z Zony Maryanna z Czesci Staroxpienszczyzny
grontowi Sodami Kaia Dzieci Jedno Maryanne Czeka przyperwin Klasa
Zaloz Zaczyn Roku Dwoyzien W tydzien Dni Cztery torisst Szczezyen
dni Trzy Soby Czwarty # Ludzie etc

Hollender Dehart Dotey Czesci na gronie nalezeyce mieszka Labory maiacy lichta
nasecie lat Wolnosci Za to Zeby Budynki pobudowat y role Uprechrudowat
Swoim kosztem na Chatupe W Szachulce Stodote, Szopke y Chlewikowsky
py y dyte postawione

Hollender na grodziskach mieszkaiacy na Zwirkien. Broy na Chatupe Gzerakin
ze Stodote Szopke y Chlewik W Stupy z dyte postawione.

Ludzie Grontowi to Labory pozostaie nieruszone
Sadami, Stefan Jozwiak z Zony Maryanna Maia Trzech Synow
Szymona Jana y Walentego. On we Dworze Stuzy Za Gospodarza.
Agata Adamczankowna Za Dziecke we Dworze Stuzy Takze

Budynki Dworskie na Czesci Staroxpienszczyzny na Zwarey

Polwark z Drzewa kostkowego o Jedney Izbie z komorz W Wegiel postawiony
Stary do ktorego Sien W Stupy z dyte przystawiona Ulatowego Gwete y sza
na pogniła y poprochniała Dach ze Szczytami na Slowb oposzyty sta
ry sprochniały Kumin Czesty od ziemi do gory kartonowen Wymiedziony
nowo Zrugnowany Drzwi Troie pierwsze Wsieni na biegunie z tarcie
stare z Wrzeczizen z Slobkiem na kolkowotch y Zapore drugie u Izby
na Zamiasach ze Slobkiem Wrzeczizen y klamka Starcie stare trzecie
Okonnony takze na Zamiasach z tarcie ze Slobkiem y Wrzeczizen W Izbie
Okien Cztery Krzyzowy roboty kazde we Cztery kwatery Dwoiw Oprawne
Jedno Szte drugie Otrzech kwaterach a czwarta deski Zabitay Zatepiona
trzecie ze Szczeten Dybite tylko deski Zabite y Zatepione Czwarte Ofe
drzey tylko kwaterze a trzy kwatery Dybite y deski Zabite piec Chachli pa
trzystych kominach Murowany od Kartonu Czesty Kapturowaty. pu
tap Starcie stary Zbeskami Staremi podtoga Etarcie Stara zgnita y
Sprochniata W tey Izbie Inwentarskie z Dwie Zamy 2tarcie Stolarskie
roboty gladkie na Rogach Etarcie Jedna przyciamie druga przypien
ze drugie [illegible]
[illegible]
[illegible]
[illegible]
Kamien z Zony [illegible]

Stodoły do tego Folwarku należące z Szachołem w Węgiel o dwoch
klepiskach z dwiema szopiskach postawione połowa stare połowa
nowe z których szczyt Tarcicami jeden zabity a drugi chrostem zapleciony Wrota z tarcic połowa stare połowa nowe na słobie y wrzeciądze Kłodkami Zamykane. Dach słomą gorszy stary.

Sadek do tego Folwarku iest w którym są drzewa stare y poprochnie te iako to Jabłka gruszki z słobki wtym że sadku iest Sadzawka nakształt kwadratu bez ryb która błotem zarzucona Zła y trzciną zarosła

Budynki Wieyskie na tey że części Starozytne zdawna nadwerężone.

Budynek z Szachołem w Węgiel postawiony z kurni przeznaczony stary spruchniały z którego wiele pognity w ziemięźnie o jednej głębi sieni z wystawy wyłupiony powarzy dyłami zabity z którego drzwi dwoje wiodą na biegunie w izby na zamiasach z deseh w głębi obiekno maleńkie jedno piecyk z gliny wylepiony kominek szatiasty komin z glin leplany wymiedziony posowa z dyłow Dach słomą oporzyty starozpruchniały. Szczyty z desek kawałow zabite z kliweczek z dyłikow wostrzyp postawiony nowy słomą oporzyty z którego drzwi z desek wtym Budynku mieszkaią Wojciech [illegible] z żoną Agnieszką drzwi wolne na czynszu.

Budynek z wystawą z Szachołem w Węgiel postawiony nowy o głębi sieni y komorze z czworgiem drzwi z desek to iest z sieni na biegunie y zapory w izby y z komory na zamiasach z komory na podwórze na biegunie y zapory zamykane w głębi Okno jedno dobre piec z chachli patrzystych kominek kapturowaty komin z gliny wymiedziony posowa z dyłow Dach podłogowany szczyty słomą zaboczyste Stodoła w ustępy z dyte o jednym klepisku o dwoch szopiskach każdy szopisk o dwoch przęsłach tak wdłuż iako y wszerz słomą oporzyta nowa wrota z desek bez słobka y wrzeciądza szczyty chrapkami zaporzyste z chlewek z chrostu zagrodzony stary z rygowany szopa z chrostu wpoły zagrodzona słomą oporzyta w tym Budynku mieszkaią Walenty Pietrala z żoną z której gruntowi poddani Zaciężni mają Dzieci dwoje Wawrzeniec syna y Annę córkę robią zaciąg tak iako y pra-
Zaciąg ma w Praktyce wyrażony

Budynek z wystawą z Szachołem w węgiel postawiony nowy słomą podłogowany o głębi sieni z komorze o czworgu drzwiach z tarcic z sieni na biegunie z wrzeciądzem y słobkiem na zapory w izby na zamiasach z tamtąd y z tamtąd z komory na zamiasach z słobkiem y wrzeciądzem z komory na podwórze na biegunie y zapory zamykane w głębi okien dwa z kawałów szyb wdrewno oprawnych z których wybitych szyb cztery piec z chachli patrzystych kominek kapturowaty posowa z dyłow kamin leplany z gliny wyprowadzony szczyt jeden tarcicami zabity a drugi chrapkami zaporzyty Stodoła w cztery

przestawdłuż a wszerz we dwa w słupy y dyle o jedną ściankę
o dwoch szyszichach nowo postawiona stodoła podchowana brama
zbarcie zurzeiczem y słobiem na litodzie zamykane szopa razem
ze stodołą pobudowana o jedną przestę które przestę wchodzi do spo
chmelu stodoły. Ztąd ze szopki drzwi na bieżącą wdesch na słu
bel y wrzeiczę zamykane stodoła razem ze stodołą podchowana
Chlewik w słupy y dyle we wszerz y wdłuż o iedną przestę stodoła
poczęty w którego drzwi wdesch nabieżącą na gwoździ zamykane
W tym Budynku mieszkaią Jakub Kalich z Żoną Magdaleną Ludzie
grontowi poddani Zaczęli dzieci maią troie Woyciechę Katarzynę
y Maryannę Córki Maryanna za mężną za Pawłem Krayłowskim
maiącemi Córkę Magdalenę ten krayłowski iest z Radzik Wielkich Pod
dany. Zaczęli robić tak iako y Gmin Załogę maią Woły parę krowi parę
Ze Dworu dane

Budynek z wystawy z Szachulca w węgieł postawiony nowy w którego dach słomą po
chowany o jedney ścianie y komorze o dwoyu drzwi ztarcie w sieni na
bieżącą ze słobiem y zurzeiczem nadpaną w ścianie na zawiasach z chlewika y
z komory na zawiasach zurzeiczem y słobiem z komory napo
dwoie nabieżącą y zapore zamykane w ścianie Okien dwa z chawatkami szkla
wdrewno oprawnych nowe w jedney ścianie jedna scyba zybita przez chachli
patrzystych kamienek kapturowaty Kumin szpiarka zgliny zmiedziony
posbwa dy dow Szczyt ieden tarcicami zabity a drugi słomą zapoczy
na gurze nad ścianą przeforszowanie wdesch do kurzerwacyi z boku y z mycia
rzeczy w którego drzwi wdesch nabieżącą ze słobiem y zurzeiczem Sto
doła w słupy y dyle nowa o jedney ścianie o dwoch szyszichach kazdy
szyszich tak wdłuż iako y wszerz we dwa przestą Postawiona S
mą podchowana wrota ztarcie na słobiec y zurzeiczę zamykane Szo
pa w słupy y dyle na cwiekach otwarta przestach wdłuż a wszerz
dwa słomą podchowana w którey drzwi dwoie nabieżanach wdesch
iedne zurzeiczem y słobiem a drugie na zapore y gwoździ zamykaią
Szczyty słomą zapoczyte W tym o dwoch przegrodach kasz
tach w słupy y dyle o dwoch przestach podchowane w którego drzwi
dwoie wdesch nabieżanach przy stodole przybudowane Sieczkarnia
w słupy zalopane na cwiekach w dyle w którey drzwi nabieżącą wde
sch z słobiem y zurzeiczem Mieszkaią w tym Budynku Stani
slaw Kalich z Żoną Maryanną Ludzie grontowi poddani Zaczęli
Dzieci maią dwoie Katarzynę y Maryannę Córki. Zaczęli robić
tak iako y Gmin Zaczęli Załogę wdworu maią tako wdwu parę
krowi parę woz pług wdeł krowę brunę krowę dunę zabrowę y cie
lę

Komornica mieszka Ulrich z Radzik Wielkich Ewa maiąca męża da
tomiego Gotfrida który służy we dworze za parobka maią z sobą dzieci
dwoie syna Tomasza y Córkę Maryannę

Budynek z Szachtow na swolach podwleczonych z iedney strony na swolach w Stupy
nowa Sciana a z drugiey strony Sciana w Zamek stara o Izbie Sieni y Komorze Zre
parowana Vkatorego Dach nowo podchowany Kumin Lepianka Zgliny nowo wy
prowadzony w katorym to budynku iest drzwi zwore Troie z tarcic a zwarte Ze
sch pierwsze w Sieni Vdesch na biegunie ze Slubien y Wrzecigzen na Zapor
drugie w Izby na Zamiasach z klamka y kaczyken trzecie Vkomory na Zamia
sach Ze Slubien y Wrzecigzen czwarte z komory na podworze na biegunie
na Zapor Zamykane W Izbie Okien dwoch Oprawnych dwa nowych kazde
Okno o dwoch kwaterach piec z kazdi patrzystych kominek kapturo
waty sosowa z dyslow Zreparowana w komorze nad drzwiami Okienko
w Jedne kwatere z drzewno oprawne na gurze przeforsztowanie Vde
sch z katorego drzwi na biegunie Wrzecigzen y Slubien Szerzyst Sto
ma podchowane Blotk zas tego Budynku nowo przystawiona Staia
ka po iedney stronie W Stupy y dyte po drugiey zas stronie przy
ziony Obzeyt Wetrzy przesta W Stupy y dyte pod iednym przykryciem
budynku z przegrodami na krowie owce y Swinie Do tego bu
dynku iest Stodota z dyslow na swolach W Stupy o Jednym kle
pisku y Sgrzyscu Nowa z iedna Vkatorey Wrota Zwonych tarcic
Ze Slubien y Wrzecigzen a druga Ze drzewa Sgrzyscami Sta
rym budowaniem o jednym klepisku Vkatorey Wrota z desch stare
Ze Slubien y Wrzecigzen Dach w tych Stodot nad nowa Nowy
nad stary Stary Szopa we trzy przesta W Stupy y dyte postawio
na dobra pod dekowke stara Vkatorey drzwi dwoge na biegunach
na skrzyste Zapory Zamykane W tym Budynku Mieszkaia Sa
drzey Drzewoszewski z Zona Barbara z ludzie Gruntow Po
dani na Czynsz Staia Troie Dzieci Andrzeia y Woycie
cha z Synow y Barbare Corke Zamezna za Adamem Olszy

Budynek z drzewa kostkowego w Wygiet postawiony stary z katorego drze
wy pognity o Jednej Izbie komorzey Sieni ze Czworgien z tarcia drzwi
w Sieni na biegunie ze Slubien y Wrzecigzen na Zapor w Izby na
Zamiasach z klamka y kaczyken Vkomory na biegunie ze Slu
bien y Wrzecigzen nadczyty Wognisko robiony z komory na
podworze na biegunie na Zapor Zamykane w Izbie Okien Dwa
z drzewno oprawnych Vkatorych okno trzy cwierdzych piec z kazd
patrzystych kominek klapturowaty Sosowa z dyslow Sesliwa
prawa. popodpierane na gurze przeforsztowanie z tarcia Vkato
rey drzwi na biegunie ze Slubien y Wrzecigzen W Sieni podpar
podbeslien Vkominia tenomin Zgliny Lepianka z wyprowadzony
Dach z kopkami razem ze Szczytami z poszyty z trzyty budynku
z iedney strony iest przybudowana W Stupy y dyte niedawno stodo
ta dobra o Jednym klepisku Dwoch Sgrzyscach i iden Sgrzysch
o Jednym a drugi o drugim przesle Vkatorey Stoma Dach z poszyty
Ze szyten Wrota z desch na Slubien y Wrzecigze Zamykane po

drugiey

Drugiey Stronie tego Budynku Szopa W słupy idyte dobra o Jednym przęśle postawiona Ułtorey drzwi na bieżnie Zdesch na Zapory Zamykane Dach Słomą Oprzyty ze Szytami dobrze Chliwek Zas W słupki y Dyle przy sieni Środkiem między Budynkiem y stodołą przy ściance przystawiony przy stawiony Ułtorego drzwi na bieżnie y gość Zamykane Słomą Oprzyty. W tym Budynku Mieszkaią Bartłomiey Bezka Owczarz z Żoną Maryanną Ludzie gruntowi Podani na ich dwoie Dzieci Jana Syna y Córkę Maryannę.

Budynek z Drzewa Sosnowego W węgieł postawiony Stary Zły ze Szyndlem Sprochniały o Jednej Izbie y sieni W Izbie Okienko Jedno piec Zkachli Pasty sboych Kamiench Szafiasty Trzynowany Belech Drzwiena podporami pod party Socha przed sienią Dach Wyniesiony na którym to budynku poszycie na dachu Zgnite Drzwi dwoie na bieżnach Zdesch W sieni na Słubek Zwe ciąże y Zapor Zamykane Kominek Szpianka Zgliny wyprowadzony poso wa Stara Zdyłow pognita do tey Chałupki iest Szopka W słupy y dyle postawiona Stara Ułtorey słupy pognity dyle zaś i szpreze niezłe Dach u niey Słomą Oprzyty Stary Drzwi Zdesch Stare złotrowane na bieżnach z gnid Zamykane przy tey że Szopce przystawiony Chliwek ostu py y dyle mocno nadrzyrowany Ułtorym budynku Mieszkaią Andrzey Jornat z Żoną Maryanną Bz z Radzik Dziełnich a bra Zboy czle sci On Stary Za Jornala we Dworze a Ona na kopczyznie Zostaie y roti dni trzy W tydzień. Maią Dzieci z sobą W stanych troie Mar ia Floriana y Pawła Syrow y Czwarta Maryanna Samey Sobie Zgrzy go Małżeństwa a Samey Pasierzbicy maią przy sobie.

Hollender kowal. na Zaścianku Szweda do tey cześci na nadczynym grzecie mie szka który ma Mizerną Chałupkę y stodołkę z Szopką y chliwka mi Zrazu że się spalił.

Coram Officialatus Sendomiriensis Judice Generali Dno Vicario Generali Dno Decano Sandomiriensi Archidiacono Lublinensi Dno Archidiacono Sandomiriensi Dno Archidiacono Radomiensi Dno Archidiacono Zarnoviensi Dno Archidiacono Opatowiensi Dno Archidiacono Wislicensi Dno Archidiacono Cracoviensi Dno Archidiacono Kielcensi Dno Archidiacono Sieciechoviensi Dno Archidiacono Lancicensi Dno Archidiacono Premisliensi Dno Archidiacono Leopoliensi Dno Archidiacono Halicensi Dno Archidiacono Camenecensi Dno Archidiacono Podoliensi Dno Archidiacono Volhyniensi Dno Archidiacono Lucensi Dno Archidiacono Kioviensi Dno Archidiacono Smolensci Dno Archidiacono Vitebscensi Dno Archidiacono Polocensi Dno Archidiacono Mscislaviensi Dno Archidiacono Orsensi Dno Archidiacono Mohilovensi Dno Archidiacono Livoniensi Dno Archidiacono Curlandiae Dno Archidiacono Samogitiae Dno Archidiacono Trocensi Dno Archidiacono Vilnensi Dno Archidiacono Brestensi Dno Archidiacono Pinscensi Dno Archidiacono Novogrodensi Dno Archidiacono Slonimensi Dno Archidiacono Grodnensi Dno Archidiacono Lomzensi Dno Archidiacono Plocensi Dno Archidiacono Rawensi Dno Archidiacono Gostinensi Dno Archidiacono Varsaviensi Dno Archidiacono Wyszogrodensi Dno Archidiacono Zakroczymensi Dno Archidiacono Czerscensi Dno Archidiacono Liviensi Dno Archidiacono Pultuscensi Dno Archidiacono Ciechanoviensi Dno Archidiacono Mazoviensi Dno Archidiacono Plocensi Dno Archidiacono Rawensi Dno Archidiacono Gostinensi Dno Archidiacono Varsaviensi Dno Archidiacono Wyszogrodensi Dno Archidiacono Zakroczymensi Dno Archidiacono Czerscensi Dno Archidiacono Liviensi Dno Archidiacono Pultuscensi Dno Archidiacono Ciechanoviensi Dno Archidiacono Mazoviensi

Actis Cancellariae Sendomiriensis Dno Venerabilibus Clementibus Dominis Michaele Zduniowski de Villa Rudniki Cantore Sandomiriensi Rectore Scholarum Sandomiriensium Martino Chrzebowski et Andrea Ostrowski Vicariis Sandomiriensibus Testibus ad praemissa vocatis et rogatis

Anno Domini Millesimo Septingentesimo Octuagesimo Indictione Quarta Pontificatus Sanctissimi in Christo Patris et Domini Nostri Domini Pii Divina Providentia Papae Sexti Anno Eius Quinto Mensis vero Aprilis die Decima Octava Mensis Aprilis anno currenti et stylo tendente Sabbati Coram Nobis Nadzeto Mayna et Wapnicki cum attinenti Polonico Dimatis Consenptionis Cujus tenor Sequitur talis / Imerat videl et debite Conspexit de cujus pari jure Mihi Fuit Relationem In Cujus Rei Testimonium Fidem Praemissorum Fieri mandavimus Sigillo Officialatus Sandomiriensis Communiri Datum Sandomiriae Anno Domini Millesimo Septingentesimo Octuagesimo Mensis Junii die Decima

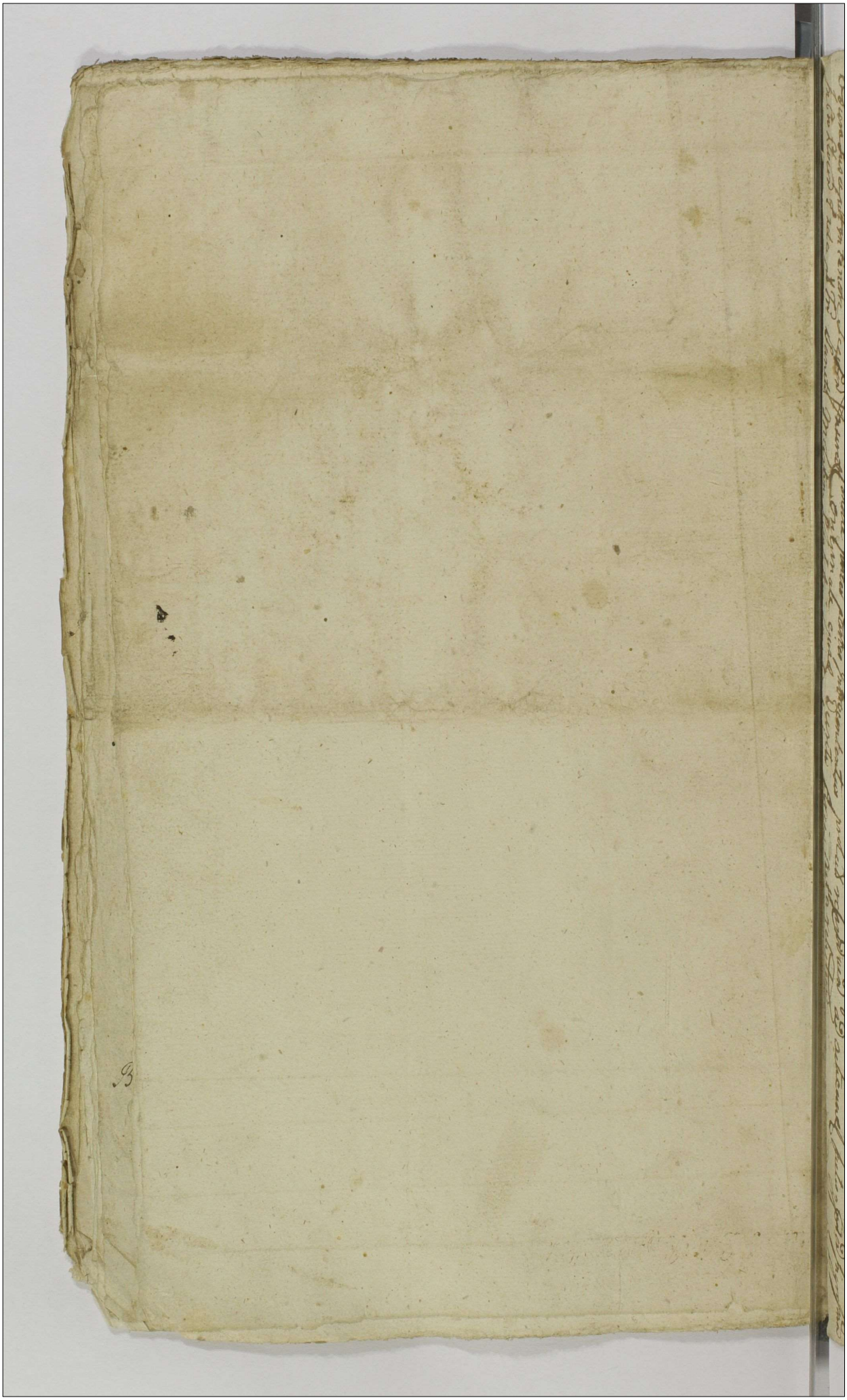

Actum in Fundo Bonorum Smardzewo Feria Secunda intra Octavas Festi Sacratissimi Corporis Christi Domini anno Ejusdem millesimo Septingentesimo Sexagesimo Octavo

Praesentia Gnosor. ac Nobilium Mathiae Goszczynski Burgrabii Crons Plocen Antonij et Norberti Jaroszewski Pauli Szchocki Laurentij Zolczynski Joannis Korzybski Adami Kaminski Ejusdem nominis Chudzynski aliorq plurimor. Nobilium ad actum praesen Congregat. nec non mlis Gnalis Providus Norberti Josefowicz de Smardzewo authen et Jurat. ad acclamand. actum praesen assumpti et Eundem acclamand. Officium infrascriptum Burgrabiale Cren Plocen Condle in Virtute decreti Cren Plocen de acta Ejus in Cro Plocen in Terminis Querelar. Feria Secunda ante Festum Sanctae Agnetis Virginis et Martyris anno praesen inter Gnosos Casimirum et Josephum Bietkowskie ac alios Actor et Cett. ab una, et Gnosos Thomam atq Albertum Smardzewskie Hicianthium Nicolaum Thomam Albertum et Laurentium Przedpelskie, Mathiam et Petronellam Kaminska Conjuges ac Valentinum Niedrowski aliosq Citat. et Actor parte ab altera Latis Quo mediante Condescensio ad Fundum Suprascript. Bonor. Smardzewo officij Suis Burgrabialis infrasubscript. Captato tempore est assignata Eodeq Dor. plenaria data facultas officio Pria tempestive faciend. avisatione mutuo Partium Sumpta Conducend. Condescensionum unius absentia non obstante de adempt. Fundor. mediante Comportatione documentor. Juratoria Comprobatione

Officium Dominus Capitaneus Plocen ad Oblationem Sui Cammin Bietkowski Decreti Condle infrascriptum in B. Infrascriptis nominand. Officiose per infrascriptum Judicium Condle partes partes Intercedentes prolatis referendum ad actum Actis quibus Dor. Ingrossan Odum Suscepit in tenore Sequentis Insuper Omnia Ejusdem Decreti Cren Actis Relatum Sanctae Magistri Pontificis Smardzewo de Dato Cracoviae Anno Domini 1768

Comprobatione Soli-danq Violentijs Damnis et injurijs praevijs
inquisitionibus Juratorijs inquirendi investigandi processum per-
ductum resolvendi, Satisfactionem omnimodq Cui a quo provenerit
demandandi Contenta anterioris Dcri in toto Exequendi, Partesq
in omnibus praetensionibus mutuo ad Se usurpatis pro Exigentia
Trnor Legis et Justitiae finialiter decidendi Cujus vel quorum
decisioni partesq utraq parere et acquiescere ac Judicatum
pati Sub poena banitionis praesen in Trno Condescensionis Supe
Parte Contravenien publicanae obstrictae sunt, Eosq Dcrd praemis
sa in Se Complecten ad requisitionem utrarq Partium facta prius
per Literas Epistolares ex requisitione Partis Principaliter
agens Videlicet Gnosor Biethowskich ad Gnosos Smardzewskie et
alios directis tempestiva diem hodiernam Partibus ad disjudi
canq determinan avisatione ad Fundum Jdcti Bonor Smar
dzewo Condescendit Jurisdictionem Suam officiosam praecu
studita prius pace et Securitate Actibus Juridicis Congrua fun
davit Partesq ad Juri parendum Comparitionemq Inscribendo
dicto Mli in acta expressa acclamare intimavit Quo in Trno ac
clamatorio Partibus et quidem Gnosis Josepho Casimiro Ludovico
ac Felice Biethowskie actis Simul et Citis Suis et Subditorum
Suorum actis et Citis nominibus prtis et Gnosis Thoma Alberto
Fratribus germanis Smardzewskie Citatis et actis per Eundem
Thomam Smardzewski Suo et Fratris ac Subditor Suor nom
ne prtis Gnosi Hicintho Parente et Thadeo Filio atq Al
berto itiq Parente et Laurentio Filio Thoma Parente et Ni
colao Filio Przedpetskie Citatis et actis per Eosq Gnosos Przedpe
skie Parentes Suis et Filior Suor nominibus prtis Gnosis Ma
thaeo

et Petronella Kaminska Conjugibus ac Valentino Niedrowski
Cit. et Act. per Eosq. Gnosos Mathiam et Valentinum Niedrowskie
Suis et alior. Cit. et Act. nominibus pr. nec non Laboriosa Mau-
rianna ob Laboriosi Alberti Cwela Conte relict. Vidua Gnosi
Hicianthi Przedpetski Subdita actrice per Gnosum Hiacinthum
Przedpetski Dominum pr. Comparen. et Secum Judicialiter Con-
troverten. Quar. Partium Controversijs officium Cond.le exauditis
Quoniam in praescript. Dori ex quo praesens nititur Condescensio-
nis actus regula Comportatio documentor. in Trnd. praesen. Con-
descensionis est Sententiata Proinde officium Notariatus et
Burgrabiale non transcendendo in quopiam effectu praemissi-
dori teneri Partes utrasq. Comportare quae in Documenta
Sortes Suas in praedictis Bonis Smardzewo Enucleantium
idq. in instanti et quoniam nulla documenta ademptione Fundorum
probantia praeter Visiones recenter fact. circa se habere infert
Juramentaq. Super in Existentiis Eorunq. a se non urgent. Proinde ab
Eaq. Comportatione Liberis Partibus utrisq. pronuntiatis Alterius
Eosq. in Causa prosequi jubet in prosecutione siquidem Causa prae-
sens ademptione Fundor. praesen. in Judicio vertitur quae sine inquisi-
tione decidi non valet adeo necessariam esse Inquisitionem
per Partes utrasq. tam in actoratibus quam realibus admento
Protestationum et Trnor. in instanti Eclucenq. adinvenit et additur
Mtis Judicij Sui apparitor ad pronuntianq. Super in Corruptio-
nem Testium Juramenti Rotham Praestiterunt Gnosi Casimi-
rus Biethowski Albertus Smardzewski et Hiacinthus Przed-
petski Suis et alior. nominibus rotha per officium Suum
deprompt. Deo et Sancta Jesu Christi Passione ita ips. in prae-
missis adjuvanq. post quod praestitum Interrogatoria tam in
probationem objecta quam in Emundationem innocentiae Sui
cumplens tertium non tamen in processum intrantium nunc

Prem

Conscribant Conscripta Sibi ab invicem Communicent Conscripserunt
et Sibi Communicarunt tanq Subscribant Subscripserunt Judicant
Testes et Easq Inquisitiones Suas Educant Induxerunt et Educerunt
post quam Expedita Inquisitiones offm Condte Suspensa tantisper
Eorumq lectione Fundorum revisione ac resolutione in premissis ob-
stante Sui legalitate Causam presen ad Continuanq pro Feria Qua-
ta post Festum Divae Annae Genitricis JVM in anno presen
proxime venturum Cum apposito Dcrum Crem Plocen rigore limi-
tavit prorogavit et dijudicanq distulit prout quiq presens li-
mitat prorogat et differt Conservando Eidem Partibus Trium
Sine quavis adcitatione Coram Suo officio ad uno Gnoso Burgra-
bio ex Infrascripta Condescensuro Comparendi peremptorium In-
quisitiones Autem Superius Expressas per partes utrasq Educta
manibusq officij Condtis Subscripta Sigillis gentilitijs Ejusq officij
Communicata praedictis Partibus Extradenq declaravit prout Ejusq Presens
Extradit Dni Presen Vigore
Antonius Woznicki Vicewotarius et Burgrabius Crm Plocen
Josephus Cwikowski Burgrabius Crem Plocen

Actum in Fundo Bonorum Smardzewo
Feria Quarta in Crastino Festi Divae Annae
Genitricis Gloriosissimae Virginis Mariae An-
no Domini 1768vo

Coram Gnoso Josepho Cwikowski Burgrabio Crem
Plocen In presentia GG ac VVM Theodori Janysze-
wski Cameraniae Granitsalis Plocen Michaelis Mo-
dzewski Joannis Korzybski Alberti Burski ac
aliorum ad actum presens congregatorum nec non Mtis
Regni Gnalis Providi Norberti Jezefowicz de Smar-
dzew Authentici et Jurati Actus presentis adstantis
et Eunq acclamantis

In Fermiz

In Termino itaq hodierno ex Limitatione per Officium
suum Burgrabiale Condrle in Eiusd Bonis Smardzewo
Feria Secunda post Octavas Festi Sacratissimi Corporis
Christi Domini Anno presenti inter partes infrascriptas
facta in diem hodiernam incidenti Officium quod supra
Burgrabiale reassumpta Jurisdictione Sua ex vi Decreti
Crenz Plocenz in Actu Limitationis supra de Actu Spe-
cificatae annotati Partibus ad Comparendum Compositionemq
inscribendam dicto Mnti acclamare mandavit Quo in
Termino acclamatorio Partibus et quidem GG Josepho Ca-
simiro et Ludovico Bietkowskie Actorum simul et Citatorum
suis et Subditorum suorum Actorum et Citatorum nnibus prtiter
GG Thoma Alberto Fratribus inter se germanis Smar-
dzewskie Citatorum et Actorum per Eundem Gnum Thomam Smar-
dzewski Suo et Fratris ac Subditorum suorum nnibus prtiter
GG Hiacintho Parente et Thadeo Filio atq Alberto
ibidem Parente ac Laurentio Filio necnon Thoma
Parente et Nicolao Filio Przedpetskie Citatorum et Actorum
per Eosdem GG Przedpetskie Parentes suis et Filiorum
suorum nnibus prtiter Gnosis Mathia et Petronella
de Kaminskie conjugibus ac Valentino Niedrowskie
Citatorum et Actorum per Eosdem GG Mathiam et Valentinum
Niedrowskie suis et Aliorum Citatorum et Actorum nnibus prtiter
demum Lda Marianna ob Lsi Alberti Cwela Con-
sorte relicta vidua Gnosi Hiacinthi Przedpetski Subdi-
ta Actrice per Eundem Gnosum Przedpetski Dnum
prtiter Comparendum Reponant Partes utrieq Inquisitiones
in pdicto Limitationis Actu eductae Officium suum
Condrle censet idq in instanti reposuerunt Officium

hocce resolvendo Suspensionem in Eodem Limitationis Actu
facto ad revisionem Fundorum et Pratorum Inquisitionumque
Lectionem Condescendit: Quibus revisis Inquisitionibusque
Lectis ac matura deliberatione trunitatis: Quando quidem
Quo ad Actoratum GG Bietkowskich deducitur Gnosos
Smardzewskie in Vicinitate Unius Ejusdemque Villae non
cupatae Sędzice, ac Subditos eorum tum Przedpełskie
et Biedrowskie alterius Br Smardzewo Włosty Com
manendo, Damna in Frumentis et Pratis Inventarijs
suis quotannis intulisse, Eademque Inventaria perpue
Gnosos Thomam Thadeum atque Laurentium Przedpełskie
in Pascua horumce Br Smardzewo Sędzice nulla pos
sessione ibidem gaudere Consulto impulisse Lsum Joan
nem Gnosi Josephi Bietkowski Subditum ad presens
ausugum promissam pascuorum depastionem denegare
Inventariaque depellere cupiere cum baculis insecutos
esse, ultroneque privata Authoritate hanc commo
ditatem Sibi usurpasse per Gnosos Thomam Hia
cinthum atque Albertum Subditos GG Bietkowskich
circa piros non probatos in Cujusnam Fundo excre
tos, Jam autem Honestum Michaelem Gnosi Jo
sephi Bietkowski Oscillatorem gregem ovium inter
Frumenta Br Smardzewo Włosty pascere, non ta
men aliquod damnum inferre causare per Gnum
Thadeum denique Lsum Norbertum Gnosi Casimi
ri Bietkowski Subditum propriam Securim apud
Gnosum Thomam Przedpełski haerere, recuperare
volere, eaque intentione domum ipsius advenire, Ex
indeque domum Suam redeunte hacce Securi per

Eund

Eundem Gnrum Thomam Przedpełski oppressos fuisse
a Gnoso Thoma Smardzewski Suprascriptae Lsum
Norbertum absq minima ratione concussum extitisse,
vicissim sese cum Gnoso Casimiro Bietkowski Lae
sisse, Postposuisse, Insuper Gnosum Thadeum Przedpe
łski ad Gnosum Josephum Bietkowski ex Bonis Opa
łowiec proficiscens, circaq altiusscriptae Villatoris
oppressionem sese opponens cum falce proripuisse,
cestoq cestius ni aufugisset Eundem opprimere at
tentasse, reciproce vero dishonorasse fornacem in ta
berna ad Gnosos Bietkowskie pertinenti per Liberos
Haeredum et Possessorum Bonorum Smardzewo Włosty Cen
citatae ex incessanti ictu Lapidum demolijsse pro his itaq
deductis non posse impune Gnosos Thomam Smardzewski
Hiacinthum, Thadeum, Albertum Laurentium atq Tho
mam Przedpełskie evadere officium praesens Condrte
arbitratur, quinpotius punibilibus adinventis decernit
Quatenus sidem eluendo hunc suum temerarium
progressum, licet nonnulli videlicet Gnosi Thomas
et Thadeus Przedpełscy magis inculpati majores
promeruerint poenas attentis tamen Gnosi Thomae
provecta aetate Jam vero Gnosi Thadei Przedpełskie
simili per Gnosum Josephum Bietkowski Laesione
pariter omnes Iusrim Castri Plocen Superiorem in
et pro Feria Secunda post Festum Sancti Martini
Pontificis et Confessoris in Anno praesenti proxime imminenti
ingrediantur, Ejusq Sessionem Spatio trium
dierum Continuent, et expleant, nec non in egressu
de Iusri quisq ipsorum per poenam simplicem Quatu
decem MMPP et quia Gnosus Thomas Smardzewski

Gnoso Casimiro Bietkowski, Gnosus Thadeus Gnoso Josepho
Bietkowski, reliqui vero Gnosi Bietkowskim Actis Coram
Officio et Actis Crenis Plocensis Sub poena Banitionis in
casu Contraventionis circa Maiorem faciendae publicandae
Solvant et realiter enumerent, Damna vero Sibi illata
Idem GG Bietkowscy juxta Ussiones per Mnlem
Coram Actis Authis recognitis comprobent instanta-
nee et additur Mnlis Judlis ad pronuntiandae Jura-
menti Rotham Comprobavit Gnosus Casimirus Biet-
kowski recedere a damnis Suis Gnosis Josepho et Ludo-
vico Bietkowskie Super Summam Centum Quinque
Florenorum Polonicalium pro reali proveniente et quia a Gnoso Thoma
Smardzewski Super Quotam Viginti Quinque Florenorum
a Gnoso vero Alberto Smardzewski Hiacintho Thoma
et Alberto Przedpetskie Super Quotas a quolibet per Vi-
ginti Florenorum Polonicalium pro Eorum illatis damnis realiter Sibi
debitas, Qua attenta comprobatione Juratoria et
Rancee Summam in unum junctam efficiente Centum Quinque
Florenorum Polonicalium nunc Jusamento eisdem in Termino et Sub
rigore quo Supra predicto Gnoso Casimiro Bietkowski
Idem Gnosi Smardzewscy et Przedpetscy Solvant, Vio-
lentam vero in pascua impulsionem Sub poenis Con-
traventionis Possessoribus alterius Villae etiam inhibet
Ex Actoratu Vero Alterius Partis Videlicet GG Smar-
dzewskich Przedpetskich et Biedrowskich Quoniam pro-
batur Viam antiquitus penis ipsum hortophorium Seu
Aream in qua aedificia Curialia Consistunt Sibi per
Gnosum Josephum Bietkowski disarcto extasse Gnosum
Casimirum Bietkowski lapides in Pratis metas aliorum
Vicinorum commonstrantes in alium locum transportasse

Eosdem

Eosdemq Vicinos suos coactores genere sibi pares humili-
asse, contempluasse per Gnsum Ludovicum Bietkowski
Famulantem Nbtiow Sychocki Nbtis Mathiae Niedro-
wski oppressisse consanguinitasse, Contra Nbtis Ma-
thiae Niedrowski praemissa disvadem Laesisse Volati-
lia Domestica plane non patet in quali numero
tamen ex damnis interfecisse, Eundemq Nbtem
Niedrowski per ot Gnsum Mathiam Bietkowski Gnos
Bietkowskich modernor Act et Citat Fratrem
germanum in Bonis Chudzyno Jam autem Nbtem
Laurentium Przedpełski in Eisd Bonis Smardze-
wo Laesos oppressos Concussos fuisse, Pascua in Eisd
Bonis Smardzewo Nbtibus Niedrowskim Sortis dictae
Debrzezyzna Obligat Possessoribus ac etiam omnibus
Coactoribus in loco dicto Bart denegasse aliasq in-
convenientias ab invicem sibi peregisse, hisq ex circum-
stantijs et Eosdem Gnsos Bietkowskie non impenales
declarando Sententiat Quatenus Sidem GG Bietko-
wscy uti pari objecto accusati Turrim Lanciae Crem
Plocen Superiorem in tempore et sub rigore quo supra
ingrediant Ejusq Sessionem et quid Gnsus Josephus per
unam diem Jam vero Gnsi Casimirus et Ludovicus
Bietkowscy per tres dies Continuent et expleant
in egressuq de Turri Gnosus Josephus Bietkowski
poenam Simplicem Gnsus Casimirus Bietkowski poena
Duplicem Quatuordecim MMPP Parti adversae, De-
mum Gnsus Ludovicus Bietkowski Gnso Mathiae
Niedrowski poenam Simplicem Quatuordecim MMPP
Nihilominus omnes Gnsi Bietkowscy pro attentatis

per ob Gnrum Mathiam Bietkowski Gnis Mathiae
Niedrowski et Laurentio Przedpełski Violentijs, exten-
ctis jam Fatis poenis personalibus, poenas Crumena-
les in Substantia post ipsum derelicta se Le extendens
Cuilibet ipsorum per poenam Simplicem 14 MMPP Loccq
in Termino egressus de Turri et Sub rigore Supra-
scripto Coram Actis Crenis Plocensis in Casu Contraven-
tionis circa Maonem faciendae extendendo Solvant
AMplius vero Possessoribus Alterius Villae Brs Smar-
dzewo Włosty in Loco dicto Nar. ac etiam NN Nie-
drowskim in Pxone Bonis Smardzewo Sędzice uti Pos-
sessione obligatis gaudens in Eisd. Possessionibus ac
liberis pascuis non Expediant. Respectu vero Illatae
Damnorum quoniam nonnulli nullas habere Visiones
allegant, Gnori vero Smardzewscy reproductis Visioni-
bus evitando tamen in rebus dubijs Conscientiae
Laesionem ab Eisd. Supersedunt Ideirco pro Eisd. sub-
tam bonificationem adveniendam esse censet damnoq
Sui cedendae arbitrat. Quo attinet Concussionem Lae
Mariannae ob Lsi Alberti Cwela Gnori Hiacinthi Przed-
pełski Subditi relictae Contis Viduae per Gnrum Lu-
dovicum Bietkowski "perseq Eidem" objectam; quamvis Idem Gnorus
Bietkowski Inquisitione Pmissa hoc in puncto minime
redarguitur esse reus, Officium tamen attentis Terminis
obductioneq Coram Actis Crenis Plocensis Feria Quarta
ante Tm Sancti Michaelis Archangeli in Anno
1759no facta, hanc praetensionem nullo modo remo-
vendam esse judicat, quin potius Eandem Laborosam

Mariannam

Mariannam ad Comprobationem Juratonam in Eum Jura-
menti Rotham prout Concussiones in Obductione Speci-
ficatae non a quopiam altero Verum a Gnso Ludovico
Bielkowski inflictae extiterunt, justeq pro Eis bonificatio
debitur admissibilem esse declarat et additur Mtis
ad pronuntiandae Juramenti Rotham, praestitit rotha per
officium Suum deprompta post quod praestitum taxatis
eisdem Concussionibus ad Marcas Novem reductis, has
itaq Marcas praedictae Lsam Mariannam jure merito
provenire arbitratur, et Easdem in Termino et Subrigore
Supraapposito ad manus Gnosi Bielkowski Dnis Lobvensis
demandat. Quantum Spectat Viam, ~~ex Antiquo~~
penes hortophorium Gnosorum Smardzewskich jacentem ex
antiquo reperibilem ex Villa Br Smardzewo Tam
ad Bona Sniegocino quam molendinum anteriori
tempore in Stagno extans tendens hanc cum Fundo
a Fossa Gnosorum Smardzewskich ad Viam ex Villa Smar-
dzewo ad Prata Eorundem Br Smardzewo protendentem
longo temporis interstitio nulli Dominio Subjecto in
defectu quo ad Fundum ad quemnam pertinere Vide-
retur nec Documentis nec Inquisitionibus per Utraq
Partem probationis Secure Parte Juramento Comprobare
re non valente et nequeunte toti Villae persistenti-
bus utrisq Partibus et Signanter Gnoso Josepho
Bielkowski agros Suos divisorio Sibi cadens penes
Eandem Fossam nunc Seminatis ubi via reperiri debuerat
Quatuor cubitis mensuratis usq ad Prata Seu Pascua
tendens pallis obsignatis perpetuis temporibus appli-
cans demonstrat, Sepimentumq colligere ad Pallos per

Ibidem infixos

per Mtem infixos Eidem Gnoso Josepho Bietkowski jubet Lapides vero per Gnosum Casimirum Bietkowski ex Praetis Sed Praetor metis uno quid Lsi Lucae Gnosi Thomae Smardzewski Subditi metam Gnsi Josephi Bietkowski, altero Gnsi Alberti Smardzewski Similem metam Gnsi Casimiri Bietkowski distinguere ejusd in aliumq locum translatos circa revisionem Praetorum in praesentia utrarumq Partium ad solita loca transportare Mtali jubet prout de facto Idem Mtalis transportavit. Quod quidem Decretum in praemissa objecta Fundi ademptione Conditionali Eidem Partes inviolabiliter observare sub poenis Contraventionis debebunt et tenebuntur. Quo spectat praetensam pro obtenta in Terno Condnis in Fundo praesentis Bonorum Smardzewo Feria Secunda post Dnicam Judicii Quadrtem Anno proxime elabso 1762mo in Causa praesenti ex Parte Gg Bietkowskich Super Gnoso Thoma Przedpelski Citato et Actore per Eiusd Gg Bietkowskie mente Legis Satisfactionem solvat de Gnsus Przedpelski in Sublationem ejus poenam Duplicem Quatuordecem Marcarum Pbl Parti Videlicet Gg Bietkowskich in Eiusd de Turri egressus et sub rigore supra anowlato ~~[illegible]~~ Protestationes Versiones totumq et integrum processum inter Partes adhuc emanatum post omnimodam Eiusd Decreti Satisfactionis Judicium praesens tollit Differt et Annihilat perpetuumq Eiusd Partibus interponit Silentium. Reliquos vero Citatos in quopiam non redargutos esse ra a quavis Impetitione Liberos facit et pronuntiat Decretum vigere Josephus Cwiklowski Burgrabius Cres Plocen

Actum in Praetorio Plocensi Feria Sexta post Dominicam Conductus Paschae proxima Die scilicet Decima secunda Mensis Aprilis Anno Domini Millesimo, septingentesimo septuagesimo primo Coram Magistratu Spectabilibus ac Famatis Luca Wirgowski Proconsule, Jacobo Małaszewicz Judice Advocato, Onufrio Kiegnik, Antonio Sikorski, Fabiano Stangrodzki, Antonio Jędrzeiewicz, Adamo Kutpienski, Gregorio Boguszewski consulibus, Jacobo Zarębski, Adriano Miaszkiewicz Pistorum, Luca Kieys Contubernii magni, Stanislao Sawicki, Georgio Truchalski Sutorum, Matheo Cybulski Figulorum Cechmagistris Contuberniorum et Artificiorum.

My Maistrat Miasta JKMci Płocka z Cechmistrzami Cechów naszych stosuiąc się do konsensu de Data dnia dwudziestego osmego Marca Tysiącznego, siedemsietnego siedemdziesiątego pierwszego Roku łaskawie od Jaśnie Wielmożnego Jozefa, Antoniego Junosza na Podosiu Podoskiego Woiewody y Generała Ziem Płockich Kawalera Orderów Orła Białego y Świętego Stanisława Generała Leutnanta Woysk Koronnych Rotmistrza znaku Pancernego Rady woienney Presesa: na podwyższenie taxy Likworów, to iest wódki y piwa z racyi Ceny zboż w Mieście naszym Płocku, oraz y całym Królestwie Polskim powiększoney pozwolonego, tąż mocą y władzą nam pozwoloną przystępuiąc do taxy wyżey mianowanych Likworów, ponieważ w czasie teraźnieyszym żyta korzec na Złotych Polskich piętnaście, ięczmienia na Złotych osm y dziewięć płacony iest, więc postanawia się, aby wódki kwaterka ordynaryiney pospolicie używaney po groszy osm, dubeltowey po groszy dwanaście, przedawana była nowey miary, także piwa garniec nowey miary po groszy osm być ma przedawany. Żeby zaś Panowie Pisowarowie oraz i Miekarze piwa robiąc nad to niedobierali, owszem na

szynkarki propinuiące mierkami sprawiedliwemi piwa
dobre rozdawać powinni będą, szynkarki zaś miary spra-
wiedliwe bez dobierania u siebie piwa z kadziów zlaney
do przedania pod winą za doświadczeniem fałszu czter-
nastu grzywien mieć y zachować się powinny będą.
Tym zaś dla doskonalszego fundamentu Mia-
sprawiedliwych Cechmistrze z dunsey pilno prze-
strzegać maią, ażeby przez siebie lub in-
nych Maystrów tegoż Cechu miary to iest
kwarty y sztufy sprawiedliwe nowey miary
robione były pod rygorem prawa nakazuiemy.
Cechowi piekarskiemu, ponieważ przenicy pięknej
korzec płaci po złotych Polskich osiemnaście, żyta iako
wyżey korzec po złotych piętnaście, więc proporcyonal-
nie podług ceny zboża chleby żytne y przen-
ne iasne dobrze wypieczone, zważaiąc na funty wa-
żyć przez Cechmistrzów tegoż Cechu piekarskiego y
dozor pilny sprawiedliwie czynić zalecamy pod
rygorem prawa, które to postanowienie nasze ni-
nieyszey taxy, ieżeliby Cena zboż umieyszona na-
stąpiła, więc także umieyszeć taxy mocą kon-
sensu nam pozwolonego deklaruiemy, y tęż
taxę per Oblatam do Grodu Płockiego podać
nakazaliśmy y wszytkim Miastom, Miaste-
czkom Woiewodztwa Płockiego mieć, obserwować
y zachować zalecamy.

Ex Protocollo
Cittis Sae Rae
Mttis Plocen
Descrum
Adalbertus Przy-
kulski Consulatus
Notarius Cittis Sae
Rae Mttis Plocen
Constitutus mp

Officium praesens Castri Capitaneatus Plocensis ad Oblationem
Famati ac Spectabilis Onufrii Reynik Consulis
Civitatis Plocensis Sedis Maiestatis Taxam Liquor. Scilicet
Cerevisiae et Cremati in fundamento Consensus per
Illustrissimum Podoski Palatinum Plocensem Magistratui Civi-
tatis Plocensis Sedis Maiestatis dati Subsecuti ex actis Civili-
bus authentice depromptam reproducentis ad acti-
cand. actisque praesens Ingrossandae suscepit in Tenore
sequenti (Inscrat.) originale ejusdem Taxae Circa
acta praesentia est relicta.

In Castro Plocensi Sabbatho post Dominicam Conductus
Paschae Proximo Scilicet die decima Tertia men-
sis Aprilis AD 1770.

J.M.J

Taxa Liquorum
per Ipsum Magistra
tum Placentiæ Con
stituta Anno Domi
ni 1717.

Taxa Koni Sładnych y Robotnych po Smierci Swię
tey pamięci WmPani Teresie z Kempskich Matuszewi
czowey Starościnie Stoklickiey w Dobrach Goslicach poro
stałych przez JmPana Pawła Zołtowskiego Wiey Regen
ta y Burgrabiego Grodzkiego Płockiego wraz z JchMościPa
nami Szlachtą Piotrem Cieszewskiem y Franciszkiem Le
szczynskiem przy bytności Uczciwego Michała Rylickiego
z Dobr Bełnowa Woznego przysięgłego z Rekwizycyi
WmPana Jozefa Matuszewicza Stolnika Brzeskiego
y Pułkownika Petchorskiego Woysk Wielkiego Xięstwa
Litewskiego dnia dwudziestego pierwszego Miesiąca
Lipca Roku Panskiego 1769 Poniewaz wyzey pomie
nionych Koni do Xięg Grodzkich Płockich dla ro
znych przyczyn zprowadzić niemozna na gruncie
przerzeczonych Dobr Goslic Uczyniona w ten nizey
opisany sposob.

Kon stary slepy na oba oczy kasztanowaty Złotych – 8
oger stary nosaty kary – – – – – Złotych – 6
oger Gniady chudy kalcka – – – – Złotych – 10
Kobyłka Trylatka mała chuda oblazła Złotych – 9
Kobyłka płowa dwulatka – – – Złotych 16
Kobyłka Cisawa mała dwulatka – Złotych – 12
oger kasztanowaty szesc lat mający Złotych 23
Konik roczniak płowy – – – – Złotych 12
Kobyłka gniada roczniaczka – – Złotych 12
Kon gniady stary nosaty – – – Złotych – 8
Oger stary gniady – – – – – Złotych – 24
para klacz gniadych robotnych – Złotych 60
Klacz kasztanowata Tysa lat dziesięć mająca Zło
za Zrobięciem – – – – – – Złotych 25.

Koń kasztanowaty slepy na Jedno oko - - Złotych 24
ogier kasztanowaty ze strzałką włokawy - Złotych 20
Kobyłka gniada kostawa - - - - Złotych - 10
Konik kary - - - - - - - Złotych - 10
Kobyłka dwulatka Leziowata - Złotych 30
Kobyłka dwulatka kasztanowata Złotych 12
Kobyłka trzylatka gniada - - Złotych 20
Konik trzylatek mały kasztanowaty Złotych - 20
Konik kary trzylatek ogierek - - Złotych 30
Kobyłka trzylatka kasztanowata - - Złotych 17
Klacz płowa trzylatka - - - Złotych 40
Klacz stara kasztanowata ze zrzebięciem Złotych 20
Konik ogierek kasztanowaty - - - Złotych 30
Konik kary zgniadzki - - - - Złotych 10
Kobyłka gniada czterolatka - - - Złotych 30
Klacz kasztanowata osm lat mająca - Złotych 30
Kobyłka trzylatka - - - - - Złotych - 30
Klacze dwie jedna wpostyn druga wpiętyn Rolem Zło. 60
Klacz kasztanowata - - - - - Złotych - 34
Klacz druga kasztanowata - - - - Złotych 36
Konik kasztanowaty - - - - - Złotych 22
Klacz gniada ze zrzebięciem - - Złotych 36
Klacz stara gniada - - - - - Złotych 27
Klacz gniada lat pięć mająca - - Złotych 35
Koń kary stary - - - - - Złotych 15
Klacz Cisawa stara - - - - Złotych - 16
Klacz kara stara - - - - Złotych 21
Koń gniady ogier - - - - - Złotych 12
Koń ogier skarogniady rosaty - - Złotych 6
Koń gniady stary chudy - - - Złotych 20
Koń kasztanowaty stary - - - - Złotych 6

Kon ogier kasztanowaty - - - - Złotych 20
Kon Cisawy - - - - - - - Złotych 30
Klacz płowa osm lat mająca - - - Złotych 26
Klacz gniada kalcka karkukowata - Złotych - 7
Kon stary płowy - - - - - - - Złotych 10
Klacz kaptanowata łysa - - - Złotych 15
Kon z płowa gniady stary ten kon drugi
stary olydwa - - - - - Złotych - 40
Klacz gniada z gwiazdką na jedno oko slepa Zło - 20
Klacz konopiata stara - - - Złotych - 15
Klacz kaptanowata koslawa stara Złotych 15
Kon gniady kasztanowaty - - - Złotych 25
Kon kary ogier - - - - - Złotych 25
Kon gniady stary slepy na jedno oko - Złotych 25
Kon Cisawy z gniada stary - - - Złotych 25
Klacz gniada - - - - - - Złotych. 36
Klacz kara - - - - - - - Złotych 28
Klacz druga kara - - - - Złotych - 28
Klacz trzecia kara - - - - Złotych 25
Klacz płowa - - - - - - - Złotych 30
Klacz płowa garbata - - - Złotych 30
Za ktore konie wyzey specifikowane wy
nosi Summa - - - - - - Złotych 1429
Co wszystko dla większey wagi y waloru
rękami własnemi ztwierdzaiąc podpisu
iemy się Działo się w Goslicach die et
anno quo supra
Paweł Zołtowski Wicestegent y Burgrabia Grodzki
Płocki mpp Piotr Cieszowski mpp
Franciszek Leszczynski ręką trzymaną

Officium Pens Castr Capit Plocen ad oblationem
G Antonij Korzyski Taxam Equor in Bonis Goslice
post fata ob M Theresiae de Kempskie Matusze
wiczowa Capitaneae Stoklicen derelictor per G Zos
towski Vices Regentem et Burgrabium Cr Plocen
Una cum Nobis in fundo Cedae Bor Goslice per
actam manuq ejusd G Vices Regentis ac Nobis
Propriis subscriptis reproducen ad acticandae actiq pre
sens ingrossandae Suscepit in tenore sequenti Inscrip
originale ejusd Taxae circa acta est relictum

In Cro Plocensi Feria Quinta post Dean Judica
Quadragesimalem Proxima Scilicet die Quinta
mensis aprilis AD 1770

Spisanie Budynkow wszelkich w Kędzierzynie na Fortunie S.P. JMć Pana Jana Białyszewskieg po Zeysciu iego z tego Swiata Roku 1769

Dwor w scianach barzo lichy gdysz robactwem nie tylko z podworza ale y ze wnąrz prochno y dziury tylko co rocznie gliną oblepiany w poszyciu corocznie poprawiany iakosz y teraz poprawy potrzebny Do ktorego wchodząc od podworza Drzwi na Zawiasech zielaznych z klamką zielazną ryglem drewnianym

Na prawą rękę wchodząc do Izby drzwi takze na Zawiasach zielaznych klamką y haczykiem W ty Izbie Szafa stara na Spodku zamknięcia nimaiąca tylko deską zastawiaią Zwierzchu tylko o trzech listwach do stawienia na kształt kredensu z iedną połową kratą zamykany

W tey Izbie Okien trzy po dwie kwatery w drewno dobre Lawow przy scianach dwie długie Stoł niewielki Debowy Okrągławy z Szufladą barzo lichą Drugi Stoł dłuższy barzo lichy nie tylko nogi ale sam blat robactwo ztoczyło kominek kapturowaty lepiony Piec Zielony ktory obie Izby grzeie nie zły tylko kilka listewek y koronki wypadło

Sławka mała z kratką
Posowa alias pułap z desek tartych nied Izbami nie zła z tey Izby idąc do drugi Izby drzwi na Zielaznych zawiasach y z kietką W ty Izbie okien dwa po dwie kwatery stare w Ołow w iednym trzy Szyby w drugi iedna ztłuczona w tey Izbie kominek lepiony na ktorym nie palaią Skrzynia alias spizarnia duza w Zamknięciu barzo słaba bo tylko deszkami przytwierdzona w teyze Izbie szafa Nowa

Z teyze Izby idąc do Sionki mały drzwi na Zawiasach z haczykiem zielaznym Z teyze Sionki drzwi dwoie iedne na prawą do Transetu drugie do komory obie na Zawiasach z wrzeciądzami zielaznymi W tey komorze Spizarniow to iest skrzyniow z przegrodami do Mąki sypania dwie iedna z Zawiasami do zamykania a drugi tylko tak przykładaią drzwi

Nad tą komorą y Sionką pułap z Desek tartych barzo słaby wszędzie dziury. Z tey komory drzwi do Sieni na Zawiasach y wrzeciądzem ze Sieni do zamykania na kłotkę z komory tylko zaporka z tey komory wyszedszy do Sieni zaraz na prawą rękę Drzwi na dwor na Zawiasach zielaszny ryglisz

W sieni wschody na gorę wielki reparacyi potrzebuiące Magla

Z tey sieni Drzwi do kuchni w tey kuchni garniec wlepiony turowki ani zadnych Drzewianych do niego nimasz naczynia Zarna komin lepiony coroczny poprawy potrzebuie

Budynki Dworskie

Wyjrzedzy ze Dworu na Prawa Kurniki przestawiane trzeci Rok wdług
przesel dwa drzwi troie y wegnania troie w Słupy y dyle

Idąc doli Stania w Słupy wzdłusz pułtrzecia przesła na szerz pułtora
niktore Słupy popodgni Wałkarze ściany prochniak

Dali Stodoła o Jednym klepisku o dwu Szamsiekach nie stara
na Sosze w Słupy y dyle łupane u wrot przednich Kuna żielazna
poszycie na no Stare [illegible]

Dali Spichrz wzrębisty z tartego Drzewa na dole y wzgorz Sypanie
z wystawy Sgzni trzy wzdłusz procz wystawy

Od Spichrza asz ku Owczarni Stodoła o trzech Sgmsiekach y
Dwu klepiskach stara z obu koncow Szamsieki zrębisse w Zamek
od Pola Jedne wzięmię powstarzity drugie pognity przekiegy pod
wleżenia potrzebuiąc

Srzedni zas Sgmsiek w Słupy y dyle na Sosze zebry przesel dwa w Słupy
y dyle Wrotnie wszystkie do Zamknięcia całe od podworza kuny y
Skoble żelazne poszycie coroczny reparacyi potrzebuie wtym Sgsiek
po lewy ręce kryptyś Srubka dla pary kobli

Od tey Stodoły Idąc Owczarnia w Słupy dwa lata iak przestawi
w Słupy Jedne nowe drugie stare od Stodoły Drzwi na biegunie z kiotką
od podworza podwoyne wrota z kuny żielazny do Zamknięcia wzdłusz
Dziesięć przesel starymi dylami wybylowana Poszycie do połwy Star
mi Snopkami poszyta
Gołębiniec na Srzodku podworza wypodyty y obarty

Budynki y ludzie na wsi.

Na wsi idąc po lewy ręce Chałupa Stara w ktory placiek pod
dany zdawności mieszkał ięzny tylko trzy dni w tydzien robat
ktory teraz z Zoną y dwiema dziewczynami tamże przy Synu
siebie kopczyznę bierze iednym trzy dni w tydzien robi także chło
małego przy sobie maią
Tomasz zaś z Żoną Synem tego placka z pierwszy Żony Obiął wszyst
Gospodarstwo kome sprzęty Gospodarskie Rolę k
re z zupełnymi należycie Zasiewkami Ogrodami tenże placiek z
mat odebrał zaciągu tylko trzy dni dwoyciem ięzny tylko
do tey Chaty ma Stodołę spicherek y insze chlewiki

116

Chapa na Siedlisku Stara ladaco w Słupy do ktory y Drzwi ladaco y okna zadnego nimasz sciany pruchniate komin tylko na Zimę przeszłą polepiony po wierzchu

W ty Chałupie mieszka Dominka wdowa od ktory mąż poszedł tasz Dominka bierze kopczyznę robi zaciągu trzy dni wtydzien krowę tylko załozną ma Ogrodani ma

Sysz Dominki Syn Nikodym Parobczak drugi Jacek lat 11 maiący obay we Dworze z małosci

Chałupa na wsi w słupy y dyle dobra zadnego przyniey chlewika ani szopki nimasz w ktory mieszka Jan Skała z Zoną na kopczyznie bierze kopczyznę na dwoie robi zaciągu dwoigiem trzy dni wtydzien Ogrod do tey chałupy trzyma Tegoz Jana Skały Corka Barbara tego Roku przeszłego 1762 poszła za Urbana ktory się dał w poddanstwo y w Xięgach zapisał weselemu wyprawione ten do tych niezałozony ta gielką się bawi

Także ten Jan ma ieszczy Jedną Corkę Elzbietę młodszą

Cisz Skałowie nie należą do tuteyszego Poddanstwa tylko do Samy Jm Pani Białyszewski

M.R.G.P. Mathias Siedlecki de Cekanowo authus et Juratus palam Rud. Zoria Epre habito Locum Nobis Ludovico Kolczynski et Francisco Olszewski in Evidentiam Testimonium assumptis et requisitione offerendum G. Theophilo de Gorski et G. Joannis Białyszewski relicta Casortis Viduae fuit in Bonis Kędzierzyno die hodierna in actu Contenta et Ibidem Condescendens Statum Sortis Bonorum Kędzierzyno Polonico Idiomate descripto in Tenore tali (Juscrat) vidit et de Cite Conspexit de quo Ipse Mlis fuit Relatum

Jacobus Plocensi Fidem ante Tr. omnium Sanctorum Proxima Scilicet die Vigesima mensis octobris A.D. 1769

Visto Br. Kędzierzyno

34 118

Actum in Bonis Drobin ante Domum Infidelis Herrsz Jekowicz Feria Tertia in Vigilia Festi Sancti Bartholomei Apostoli Anno Dni millesimo septingentesimo sexagesimo octavo.

Coram Prnoso Bartholomeo Joscicki Burgrabio Cone Plocens in presentia Nobilium Petri Sieniecki et Hyacinthi Kodlewski nec non aliis Agni fidis prorum Joannis Stosiak de Lepino Authentici et jurati actui p̃sentis adstantes et eundem Adlamantis.

Qui quidem supra scñs Prnosus Burgrabius Cone Plocens insistendo Legibus Regni de pagendis executionibus omne sancitis, satisfaciendo quoq; muneri officij sui ac additioni a Prnsio Luca Maledzki Judice Cone Plocens ad exprsium habitã ex requisitione officiosa Prnsis Pauli Chutkowski Dapiferi Lucoviens Actoris Jurevincentis vigore Decreti ac pñd Banitionis de actu ejusq; in Cria Plocens Feria Quinta in Vigilia Pti Nativitatis Sancti Joannis Baptistã Anno Dñi scilicet millesimo septingentesimo sexagesimo octavo super Infideli Herrsek Jekowicz Judeo Drobinens mercatore oblentã et publicatã et Eor respectu Summã Primar prime mille octingentor Complens alterius Quentor Complens Tertiã quoq; Quingentor itidem Complens cum Proviso ac pñna Quãtuordecem Marcar Polonicalium Decreto Cria Plocens sibi Actori Jurevincenti adjudicatã non solutionis oblentã et publicatã alias Processu fusius in se obloquente cum supradicto Nobili ac pdicto Reo ad Bona Drobin Dominum Citati Jurevicti condescendit Jurisdictionem suam officiosam Prustedã prius per vocem Nobis, pace et Securitate publica Actibus Juridicis congrua fundavit, qua fundata Jurisdictione Partes utrasq; tam Actoream Jurevincentiam quam Citatam Jurevictam ad sui p̃sentiam Adclamare injunxit quo in Foro Adclamatorio sñliter Comparens M. Paulus Chutkowski Dapifer Lucovien Actor Jurevincens reproducto Decreto Cria Plocens ac pñna Banitã cum ejus publicatã ac actu superius Commutato petiit vigore Ejusd de Mercimonijs seu Summis ac Inventarijs Citati Jurevicti Executionem peragi et ad Traditionem condescendi Qui Prnsus Burgrabius Annuendo Juri Communi pobulationiq; partis Actoreae Jurevincentis eandẽ Executionem peragere et ad Traditionem condescendere voluit, Verum quoniam ex adverso ad actum Executionis seu traditionis sñliter veniens

Gnosus Jacobus Kęsicki Economus Bonor Drobin cum Manifestatio
ne gravaminosa ac Relatione ad Judicia Tribunalis Rgni Petricov
contra M. Paulum Suthowski et Judices Trres Plocens factis, ac
cum eviberata framea hac verba exprimendo Bronię y niedo
puszczam tey exekucyi y tradicyi, imieniem JW Jmć Pana Jana z
Góry Skarbka Kasztelana Inowrocławs Pana mego y tym manifes
tem oraz tą relacyą przeciwko stronie y sądowi uczynionemi
proszę Panie Burgrabio nie podawać ale proszę odesłać do Try
bunału bo ieżeli będziesz podawał to pewno zginiesz iak cię
grzmotną szablą. impugnavit et fieri non admisit qua ad
tenta Rebelli Impugnatione Idem Gnosus Burgrabius Cren Plo
cens ab eadem executione et traditione supersedit et causam
hanc cum toto Processu ac partibus ipsis utrisque tum cum
rebelli Impugnatore ne cuipiam partium pro Judicium aliquo
inferat ad Judicia Tribunalitia Rgni Petricoviens remi
sit remittitque praesentibus conservando Terminum partibus memo
ratis utrisque ac Impugnatori et Illustri Mco Skarbek Castell Inowro
viens cujus nmc Impugnatio est in praeallegatis Judicijs prius et
proximius ab hinc Petricoviae Celebrandis sine ulla
adcitatione comparendi peremptorium.

Bartholomaeus Jościcki Burgrabius Castren Plocen
mp

Officium praesens Cren Capitis Plocen ad Oblationem Jmci Pau
Suthowski Dapifer Petricovien Lukovien Actum Executionis
infrascriptum in Bonis in Ferius nominandis officiose per Infraspeci
ficatum G. Burgrabium Cren Plocen expedit reproducen
ad acticandum Actisque praesen Ingrossandum Suscepit
in tenore Sequen (Inserat) Originale Ejusdem actus Circa
Acta relictum

In Cro Plocensi Feria 3tia ante Fm Sanctae Catharinae Virgin
et Martyris proxa Subiect Die Vigesima Secunda mensis
9bris anno Dni 1768vo

Actus per actae Tradell
ex parte Sp. Pauli Mat
Kowski Dapiferi Lucovien
Contra Infidelem Hersz
Jekowicz Judeum Mer
call Drolinen

1768

Coram Officio actisq Praesentibus Castrensibus Capitanealibus Plocensibus ~~Actisq~~ ~~ejus~~ personaliter Comparens Ministerialis Regni generalis Providus Albertus Wieczorek de Villa Padlowo Authenticus et juratus Officio praesenti bene notus sanus existens palam publiceq recognovit quia ipse habitis secum Gg Nobilibus Stanislao Osiecki et Bartholomaeo Zgliczynski gratia majoris testimonij sibi adhibitis hic licet absentibus in loco tamen negotij infrascripti praesentibus ex requisitione Gsae Catharinae de Swięcickie olim G. Francisci Czerznicki Bonorum Bielawy Haeredis consortis relictae Viduae fuit in Bonis Bielawy Sabbato in Crastino Festi S. Mathaei Apostoli et Evangelistae ~~[illegible]~~ Videlicet die 22 Mensis Septembris Anno praesenti Edificatam Curialia qm Villana idiomatae Polonico conscripta tenore sequenti.

1mo Dwor o dwóch Izbach Dwuch Izbetkach W węgieł budowany Dobry. W iedney izbie Piec Polewany dobry Kuminek murowany dobry Drwiami Z Zamkiem Oknami trzema. W Drugiey połowie Dworu Pieca Połowa polewanego Druga prostego.

Oknami trzema lecz reparacyi potrzebującemi Dr
wiami. Kuminkiem Kuminem lepionym nadmie
rowanym Dobrze Dachem Reparacyi potrzebującym
2do Spichrz W Węgieł Dobry z pułapem y podłogą
Tarcicową Drwiami Dobremi y Wrzeciązem
przynich Zelaznym Zamkiem lecz niedobrym
3tio Stodoła iedna Nowa o Dwuch Klepiskach z Wro
tami z Dranie zrobionem Druga Cale zła cale
W Dylu Słupie Dachu Opaskach Krokwinie
przy ktorey nowo przybudowany Sąsiek ieden
o dwuch Sprzęsłach W Słupy y Klepiskiem z Wro
tami.
4tio Szopa Stara o szesciu sprzęsłach W Słupy
budowana Dachem Cale złym.
5to Staynia Stara iednak Dobra o trzech Sprzęsłach
W słupy Dachem zas Cale Złym
6to Kurniki Stare y Szklep w ziemi W Słupy y
Dyl Budowany
7mo Budynek pierwszy na Wsi O Dwuch Izbach je
dney W Węgieł Drugiey W słupy budowany Sie
nią iedną Kuminem lepionym Piecami Kumin
kami Oknami y Dachem Dobrym, przyniey Sto
doła Stara W słupy y Chlewami cale Walące
mi się ieachami Cale złemi.
8mo Drugi Budynek W słupy zbudowany ale Dobry
w Ktorey Kumin Zły Kuminek piec Okna nieco złe
Stodołą

Przytey Chałupie Starą i złą Chliwami jak
w Dachu tak Dyłu Słupach Opaskach połama
nemi iednym zaś nieco lepszym iednak Starym

9no Budynek Trzeci w słupy lubo Stary iednak do
bry Oknami Dwiema Kuminem Dobrym Piecem
y Kuminkiem Stodoła przyniey i Chliwy tak
złe że Reparowaiąc ich niemożna

10mo Budynek Czwarty w Węgieł Stary na ktorym
Dach zły Kumin także zły Oknami niedobremi
Piecem y Kuminkiem niedobrym Stodołą w słu
py o Dwuch Sąmsiekach iednym w dył a Dru
gim w chrust ugrodzonem Dachem także niedo
brym

11mo Budynek Piąty w słupy Dobry y Dył budowany
przy nim Chliwy w słupy przybudowane Stodołą
także w słupy Starą ale Dobrą w tym budynku
piec Dobry Kuminek Okna Dwa Drzwi Kumin
lepiony Dobry

12mo Budynek Szosty w Węgieł nowy Kumin lepio
ny w nim Piec y Kuminek Oknami Dwiema y
Drwiami z Stodołą nową ieszcze niedokończoną

13tio Budynelzek Siodmy maleńki w słupy budowany
o Dwuch Sprzęsłach Oknem maleńkim Kuminem
y Kuminkiem ale niebardzo Dobry Przy ktorym
iest Stodołka maleńka y Stara zła w Dachu y
Dyłu Słupie

Ludzi poddanych Znayduiących się we Wsi Bie
lawach tyle

1mo Chłop Michał z Żoną y Dziećmi Jedną Maryanną Drugą ~~Jad~~ Agnieszką z Synem Kazimierzem.

2do Chop. Jmieniem Piotr. z Żoną z Synem Adamem.

3tio Parobek Jmieniem Jakub

4to ~~Wdowa~~ Maryanna z Corką Franciszką

5to Ewa z Corką Maryanną

6o Maryanna z Synem Mateuszem.

7mo Chłopiec Jmieniem Franciszek.

Vidit et debite Conspexit de quo Co Praesentem Coram eodem Actis D. Mlis fecit relationem.

In Castro Rocensi Sabbatho ante Festum Sanctae Hedvigis Viduae Sceptae DEO Proximo Juliet die Decima Tertia mensis octobris AD 1770

Visio in Bonis Glinki per Jnsum Joannem Cichowski Cum duobus N.N. Adamo Charzewski Joannie Szbnowski et Mti Alberto Jawnowicz de Glinki facta.

Budynek dworski, Sciany unizo całe dobre z podporami, dach, kumin Caly okna w izbie są dwa dobre, Sienie w Alkierzu bez dwuch Szybek, ukumina w Alkierzu kapa obrwana, piec dobry, Szafa z drzwiczkami Calo dobra na zawiasach Zelaznych, Drzwi u izby y kluczka na zawiasach Zelaznych, u sieni y u komory na biegunach przy iedney zawiasie zelazney u izby klamka y zaczyk Zelazny, w Alkierzu wrzeciąz ze szkoblikiem zielazny, Lawka iedna pod oknem, wedle pieca dwie, Dyle na komorze y na sieni nie wszystkie, Zydel długi ze dwiema nogami, u Folwarku dach ze szczytem opadł, wozb dobry y sciany Całe, Dach na nim z krokwami y łatami leży, okien dwa, piec dobry, drzwi dwoie, sieni y u izby ulennych, Łancuszek do zamykania z dwoma Szkoblikami, u izbe tnych nie masz Zielazatkllo na biegunie w Balzkle, u studni tok do poienia, zerat dobry, Budynek na Zydowskie koniełnych w tidnym piec dobry, kumin Caly, Stol iuden, police dwie, drzwi w izby przy ie dney zawiasie zielazney dwuga z dwoma, u sieni na biegunach z klamky Drewniana, Sciany utego z Budynku dobre y całe. Spiechr wozowka y stania z podporami, Dach caly, Drzwi utego Spiechr Jako u dołu tak y ugory dobre Sy z wrzeciączem y z szkoblami zielaznemi, Sadmionek dwie bez dna, Jokew w stayni Cztery u drzwi tey ze Stayni wrzeciąz ze szkoblami dwoma, Dwoy Łancuszka nakry Dach dobry, u drzwi wrzeciąz z szkoblami dwiema, u stodutki jedne drzwi Całe dobre, drugie zaś z dzyłowane, u dwu zaś stodut drzwi z obydwuch Stron Całe, stodtka z klaczem wiszaca na łancuszku z trzema Szkoblikami, u trzeci stodoli wrzeciąz z Łancuszka z dwiema Szkoblikami, tedy to trzy stodoły z podporami na wozystkich Dach caly, telepiska dobre, w wrzeciami drzwi dwie Całe, u tych wrzeciąz z Szkoblami dwiema, drugie na biegunie, Dach Caly, Ukumiku, Drzwi troie dobre, u tych wrzeciąz ze szkoblami dwiema, drugie zaś na biegunie, Dach Caly, Sad z podworza ostachołowany, z pola y zboku od Podrzawskie Christem Circa ogrodzony, Grodz obora dobrzyła od pola y zboku dylami, y ogrudek przy stodole ogrodzony, podwrzie całe Circa Circum ogrodzone, Siedlisko za stodołami Jęczmieniem Całe zasiane, na Stanie przy wrzie dwoie Jęczmienia stay wrzeciąz żytem Cała zasiana, Przydrze Stayi Czworo Sy

Zytem, piąte Jarką, Czuow zas Stay Jęczmieniem Cała zasiana, po Folwar-
ku. Zyta Stay Siedmioro, Troie przenicy z Jęczmieniem, natymże Samym
Folwarku, od Lasa na płusie Siedmioro Stay Zyta, Przec Jarką prze-
staie zasiany, w Borku Staie Jarki, na Płusie Jarki troie Stay, na tey
samey Płusie zachoyniakami dwoie Stay, na Płusie Szrotkiem Pola, Jdą
owsa pulpięta staia, prosa staie, grochu z Jarką Staie, za Drogą Jarki Sta-
ie, na Płusie dwiema Jaremi owsem Siedmioro stay, Jarką ozme, na Płu-
sie więzowey grochu troie ~~Stay~~ ~~Jarki Czuow~~ Jarki Jedno, Jęczmienia iedno Stay, z
Siedliskiem Rzepnicy Czuow Stay, na Płusie przydrodze goscinney Jarki
dwoie, owsa pięcioro Stay, na Wielkim przycu Gryki dwoie owsa iedno
Stay na drugim Przycu gryki Staie Jęczmienia dwoie, na Trzecim Przy-
cu Gryki Staie Jęczmienia dwoie, na pusty roli dwiema Zagona-
mi, dwoie stay owsa, na Czwartym Przycu Staie Jarki dwoie Jęczmienia
Siedlisko, konopi Zagonow pięc, Pasternaku y marchwi lichow, pięc, reszta
zas Jęczmieniem całe zasiane, drugi ogrod kapusty Lichow pięc Paste-
naku z marchwią Siedm, obydwa ogrody Circa Circum Chrustem dobrze
ogrodzone

Visio proparte Grosi
Ciachowski

MRSP Albertus Gawronowicz de Villa Elinki authus de
Jozatus palar Regnicia Jure hoc Actum Nobis Adamo Czarnow-
ski et Joanne Bytowski in Cidentis Testimonium apportigo Jaskie-
ze officia S. Joannis Crachowski Sortis Rd Elinki obligationis fuit
in Gnie Bovi Elinki die hesterna acta Ludovicus Praedicte
Ciuitatis Cancellarius Statum Sortis ejusdem Rd Elinki perspicuo obligatio-
nis Subscripta Successor M Jozefki Mostowski Judicium Ca-
rzyniecki Subscripta Lecta Sed una Ad terminationis Petrarco Dicimus
Descriptum ~~[illegible]~~ Tenore Tali Praesentem
vidit et plebite Conspexit de quo Praefatus Mar Fuit Relatus
tenore

Pro Nocenni Sabbatho post Festum Ejectationis
Gloriosissimae Virginis Mariae Proximo Feliciter die
Septima mensis Julij Ao 1720

Lm.

~~36~~ 37. 172

Wieya Dobr Cachowa alias Czesci Dziedzicznej Siebieszczyzki
S. Pamięci W. Pana Bonifacego Nadwieskiego Mieczkowicza
Wyprowadzonego przez W. P. Michała Kakitnickiego tey Czesci
teraźnieyszego Possessora przybytności Inwentarzow Sgmadzonych y
Woznego Iprowadzona Dnia 9 January 1769 Anno

~~Dwie~~ o Dzwi Izbach Komorka wtey Sieni y Komorze Izbie
rze idzie wysoke stołowy Piec przy Izbie robione Zuy
Izb 5 Wspert 4. Walkierzi Okna iedno z ~~one~~ one
Dwor Stary reperacyi potrzebuiący toiest Cwelbow y Dachu
Wtym Dworze Dwi Dziesięcioro nazalwiasach Zielalnych
Dziewięcioro Dziesięcie zas z Sionki do Kuchni idące, ~~na Dzwi~~
~~Ok~~ kabiegunie Zaczikami y Skoblami Okien Dziesięć Izby
w Olow robione wktorych Izb Zuyż 5 wspert 4 Walkierzi
Okno iedno Zuyż y wpert 4 Izbesp. ~~Piec Piecwa~~ reperacyi Zna
czney potrzebuiące Piec Soliwary Zielony otrzech Szczytnych
Stary Izby Kuminkow dwa Wspbe. y alkierda Zkapami Lepio
nemi Podłogi wsiebie y alkierda. W Cieladney Izbie Okien
dwa iedno wiekse Drzwi mieysce Wdrzewo robione a Szyb
Drobne zle wktorych oknach przez trzeci Cegse Szyb
niemasz Piec prosty Z formowanych kafli zły, Zalkierza
Wgey Sionka y Komora, wtyle alkierza Komorka mała, Ja
nek Zpodwarza naktorym altanka otrzech Okienkach
w Dole robiące po Szyb 4 wiedzym wktorym iedno Szi
bki brak, Dwi nazawiasach Zielalnych zarzucistych Sztu
kach, naktorych Izbach trzech „Zaraie Komorce ~~Komorce~~, w Sionce Zas
y Komorze Dile. z Sionki wschody nazgore. Gdedwore
Wgey Kurnik naprawy stronie wSłupy y Dile oiedzym prze
Ale stary ale Dobry dachu potrzebuiący Kurnik Siedem Zaś to na
wo stawiaie wSłupy „Zrodkowa nowe „Zprzodku stare „Sieben Kaminken
na ktorych Kurnikach trzy oporzite resta Zas tak stoi wbro
Sku Zas dwa Kurniki przedzielowane wpul zKrdziami wSto
rych trzech Kurnikach Dwi starzie resta Zas Kurnikow
Przezbu y Dwi potrzebuiące. Stodoł trzy iedna idąc odkorni
Zkow nowa przestawiona nadzwiach oiedzym Zbeyrisku Wie
rzy Dwore starzie stylu dozatrzikania Zwadzia Skobel
Dwa odpedzamy Kana y Zkobler Klatky. Oprzeskach 4 wdlu a
wpion odwiech Zedwuch stron nowe y stare dile mięsane wSto
rych przestach y Słupy stare Zakupywane narogach Kasprzele
Zbrdzi dartych

wiednym prucie dachu Zerdzi brakuie. Dach zas naty dto
dobe mieszcami stareми mieszcami nowemi podzwigany szczyt
niezapoczyty ieden. Druga stodola także o czterech przestr
podług uspes dwunek nadochac na cwelach stoiących o
klepiska wierzeia. Dwoie zbe uktore zbyta stobel do gwodzi
zatykania od podworza kuna zkobben y kłutky do zamy
wktorey stodole dyle zprochniałe mieszcami drgszkami dy
lowane słupy y cwele zprochniałe sochy pepodpirane stare
Dach stare poszycie zprochniałe podzwigna na pole.
Trzecia stodola o czterech stobel w długu, a wspes odwrot
sochy na cwelach stoiące o iednym klepisku wierzi dwoie zb
uktorey zbyta stobel do gwodzia zatykania od podworza
zkobben y kłutky do zamykania wktorey stodole dyle zpro
te mieszcami drgszkami dylowanie, słupy cwele zprochnia
sochy popodpirane stare poszycie naniey stare zbe zprochnia
te także podzwigna na pole. Cwkarnia wdłuż o przestach
cu wspes dwoie zachuige zwierzcami podwygnemi wora y p
szyde nowe dostupy y dyle zdrzigłe naktorey warty niem
y troden szczyt niezapoczyty. Staynie dwie drzwiami wozarnia
wktorych staniach drzwi na biegunach stare dobre iedney
bez zwrzeigzen u wozarni drzwi stare podwygne zkuny z
zkoblami y kłutky małe. Słupy y cwele podprochniałe dy
le dobre staniane naktorych dach zprochniały mieszcami
dziurawy wstayni iedney przez podwe podłoga zbbon dwa
y zdrapkami darcmi. Spichlerz węgeł stawiony wdłuż
ygni trzy wzerz na put trzecia drzwi stare na zwiasach
Zieludnych wrzeiaz y stobel z kłutky, y zurzkawy wktorym po
dłoga stare y poszwa także stare schody na gurę idące. cw
le podprochniałe poszycie stare zprochniałe mieszcami d
rygni na dwunek ięktach podwarsten dla gołębi batka sta
cie zabita. przykłonym spichlerzu przystawiona przy permod
wozami do podprowadzenia wozow y rzeszych gospodarskich rzec
w przestu dwa wdłuż słupy stare na szczycie płot wity który się
ciągnie aż do wrzeia dwoie stary kokiłowy nie opoczyty. od tego
go płota wiendarz do dworu wdwie przeszcka wktorym wien
darz brama o dwunek słupach stoiąca y drzwi stare podpa
ta ze wszystkich stron z drugey strony dworu wiendarz ciągnie
cy się ode dworu aż do komikow z drugey strony komikow pło
ten o trzech przesłach wstupy y zerdzie dylowany drugey strony b
mi iedno przesło w zerdzie dylowane Brame y furtka o dwu
słupach drzwi stare małe w Bramie podwygne stare po
prochniałe przy tkorey Bramie studnia dylowana stara z kuwaiem
kłaniaiąc się furtka na szczycie tym stron

Płot odtego Barkana ligguge się do stodoły y czyndek wszyt tego
płota ogrodzony wity zły stary Scignki między stodołami nowy
y stary Żerdzi wpełe zagrodzony między starymi wity płot ogro
dzony stary od stodoły do Cassarni Płot wity grodzony brzozo
wymi stary zprochniały ścionki między owsarnią y starymi płot wity stary
zprochniały. Grudek wkoło dworca płotem wtem ogrodzone zły
wywrocony zprochniały ogrudek zły Grudek idący płot wity
brzozowy robiony stary zprochniały Ogrod wielki zaczęty nowem płot
ten grodzony aż do drogy kościelny odtey drogy Ulica ne
wies idąca aż do bramy wtem płotem ogrodzone wszyst
ko stary zprochniały nie wywrocony Ogrod nowy Dworu
ny stary zprochniały nie wywrocony Ogrod nowy Dworu
na ulicę będący nad Sadzawką Wtem płotem ogrodzony zła
y zprochniały zły. Budynki Wieśne. U Chłopa Antonowego Lod
danego Chałupa Węgieł Izba y Sień dobra iednakże Całe podruchnie
łe y poszycie zprochniałe stary Chałupy Drzwi Swoie nabiegranach
Klamkami Drewnianemi Piec z kasli Cegłyanych Okno iedno
niewielkie W Drewno robione złe Lulap z Żarnic tylko nespbie
Stodoła o dwuch Przestrzeniach wdwie gumpery oiednem klepisku
Wierzch złe stare Dylowane ostatny y Dyle miejscami Żerdzi
mi Stara Ma Żagrodę Wołowskarz Krowy Cielętami Kadź zbe
licy y Wozkowany Krowę iedną y Cielęcie iedno robi Dni trzy
Chłop a kobieta Cztery ma Żonę y dzieci Czworo Syna
iednego y Corki trzy. U Kazimirza Chałupa Izba y Sień wszy
py y Dyle postawiona od Izby Dyle y ściany nowe wszystkie Sza
stare Dyle Słupynowe Drzwi dwoie stare nabiegunach zkla
kami Drewnianemi Kumin zły Piec zgliny ulepiony Okno
W Drewno robione złe Lulap z Dylów Starych y Poszycie
złe stare Stodułka o dwuch przestrzeniach wdwie y wspier
oiednem klepisku Stara w Dyle y w Żerdzie dylowana w
Wierzch zły stary Wierzeie iedne Żerdzi a drugie Żerdziami
Zagrodzone Ma Żagrodę takie iako y Antoni tobieżne ter
Same iako y Antoni ma Żonę Siostrę y dzieci Swoie Syna dwuch
a Corkę iedną. U Jana Babopewskiego Chałupa w słupy
Dylowana Izba y Sień stara zła okno złe stare Piecgli
ny ulepiony Lulap z dylów stary Stodułka oiednem przede
złe. Robocizny Ma Żonę y dzieci Czworo Syna dwuch a Corkę iedną robi
Same Dni Cztery, zagrodę ma krowę y Cielęcie

u Jozefa Owczarza Chałupę w Słupy y Dyle Stara
Zła wywroczasię ze wszystkim Zła Ma Zonę y Dzieci Dwo
ie Corki, Franciszka y Katarzyna Ma Zołozną Swynię y Krowę ro
bi dni Cztery, Sam zas przy gromadzie Dworski Zostaie
We Dworze Ludzi Dwoie poddanych. ~~Jan Parobe~~ Chłopiec
y Dziewczyna

Jan Czachowski Przyiaciel przytym będący

Antoni Czachowski Przyiaciel przytomny R. T.

M. R. P. Joannes Janowicz de Kolizyno Authus et Juratus
palam recognovit Quia Ipse habitis secum N. N. Jo-
anne, et Antonio Czachowskie gratia firmioris testimo
nij Sibi coassumptis ex requisitione Officiosa Gnosi
Michaelis Rokitnicki fuit in Bonis Czachowo Feria
Secunda presentis Septimanae et ibidem Condescen-
dens Statum suprascriptorum Bonorum Czachowo poloni
co Idiomate conscriptum manibusq supra expressorum
Nobilium subscriptum tenoris ejusmodi (: inseratur :)
vidit, et debite conspexit, de quo Ipsemq Idem Mini-
steris fecit Relationem.

In Castro Plocensi Sabbatho pridie Festi Sancti
Pauli primi Eremitae scilicet die decima Quarta
Mensis Januarij Anno Domini 1769no.

Słup

Wizya na Dobrach Cza-
-chowie Czyli na Części Dzie
dzicznej przez WJPana Mi
chała Rokitnickiego Spisa
na Roku

1769

20 Cyny Pul

Rejestr mobiliow, y roznych rzeczy tak po swiętey pamięci Wielmoznym Imci Panu Franciszku Rosciszewskim Podkomorzym Ziemi Dobrzenskiey, iako tez po swiętey pamięci Klarze z Celeskich primo voto Rosciszewskiey Podkomorzyny ~~Ziemi~~ Dobrzenskiey secundo moiey Zony pozostałych, Tudziesz Inwentarzy zboz przezemnie w Dobrach Obrowie na Gronie przy wypędzeniu mnie przez Wielmoznych Ichmc Panstwo Rosciszewskich Sęstwo Grodzkich Rypinskich zostałych die octava Julij anno 1769. w Kaplicy Ołtarz malowany ~~murowany~~ Drewniany, w ktorym iest Obraz Pana Jezusa ukrzyzowanego, na wierzchu na tym Ołtarzu o Patrzenie Boskie Obraz na scianie Nayswiętszy Pany ieden, Obraz Ukrzyzowanego Pana Jezusa na scianie ieden obraz Swiętego Bartłomieia na scianie ieden, Krucifix Wielki na scianie ieden, Obrazow większych na Ołtarzu ~~większych~~ dwa zaszkłem. Obrazow mieyszych zaszkłem malowanych na Ołtarzu wiszących dwa, Humeral ieden, Mszał stary ieden, Ornat stary ieden, Stuła iedna, manipularz ieden, alba Płucienna z koroną udoła iedna, Pasek Niciany brały z kutasemi ieden, Puryfikatorz ieden, Ręczniczek ieden, Obrus na Ołtarzu z koroną nicianą Płucienny ieden, Obrus ordynaryjny stary niebardzo Dobry ieden, antepedium Włoczkowe w Cienie iedno, Dywanik Włoczkowy w Cienie na Gradusie stary ieden, Pozytef ~~ta~~ drewniana mała malowana reparacyi potrzebuiąca iedna, Ławka malowana Drewniana iedna, Parawan ~~Duży~~ na Płutnie malowany duży od łożka ieden, Dzwoneczek mosiesny bez serca od kaplicy ieden, ten iest w Szafie wielkiey w Szczypialnym pokoiu, Kamlotowe przykrycie Płutnem podszyte na Ołtarz iedno, Kurowka z dwiema rorami od alembieka dużego iedna, Kilich y Patena iako są przez niedyswiętey

Samiy i Long moią: stante uidualitatu w Regestrze poprzed-
nym w Prodzie Bobronickim podanym wyrażone Leżą po-
brane, a ratyk miał przez niego JW Imci Pana Macieia Ce-
mierskiego Starosty Zbyszewskiego na ow czas Dobr Su-
na Possessora stante uita iego odemnie wyżey rzeczone Dob-
czas zhoscita Saquienskiego nie są oddane Ponieważ ten Pa-
y Patena są własne zhoscio Zaluminskiego od JW Pana Stan-
wa Sierakowskiego Mieczkowskiego Ziemi Dobrzynskiey na te-
czas Dobr Sumonina Drużdzia przez niego do Ziemi Dobrzynskiey
ii JW Imci Pana Podkomorzego do Lipnowskiego przyszłych
na Stołowey Izbie zegar ścienny Dobry z minuty godzin-
+ so biegący z mosiężnemi powiększ[illegible] ziemi wagami
dwiema mażnemi wagami także powiększ[illegible] mosiężnemi
westchu dwiema perpendykułem mosiężnym
zasklem, y szrauby dwie Lwnianą malowany Czerwoną
farby jeden, Obicie na Płutnie malowane z pa-
lery stare które go iest brytow trzy nasicę, Obraz
wkry Izbie trzy malowanych: Jeden Pana Jezus
Ukrzyrowadnego, Drugi Obraz Nayswytszey Panny
Częstochowskiey, Trzeci na drewnie malowany z
dey boku strony Inscriptia Salvator mundi, Trzeci
memento mori, Stół drewniany malowany Jeden
lik okrągły drewniany Czerwoną farbą malowany
Szuflady y zamkiem dobry — w których szuf-
dle zapla stalowa nożyca Jedna, młotek żelazny
maty ieden, Cęgi Żelazne kowalskie nowe Jedne
ko Wiano okrągłe z przykrywadłem, w którym iest
ilkow cynowych do Wody Święconey brzuchatych
mieyszych pięć, Żabek cynowych większych Dzie-
mieyszych żabek Cynowych Dziesięć Jedno. Krzesło
Drzewo stamaszynowe wybitych Czerwonym Płótnem
obszytych Jedenaście Fasonym robótnych Oparciem
stołeczek drzewniana malowana drzewniana udołu z
dwoynemi Drzwiczkami Czterema szuflatami
-przegrodami Jedna, Tropiel miedziana Cynowa do dwóch
rey wody Jedna, Dzieżą mosiężna Kotłownalleż

wielka z Drewnianą rękowiścią Podkomorska Jedna,
w tey szufladzie iest gdzie ołowiane Pudełko Kałamarz
Drewnianny, od papierow w Czapę oprawny w kto
rym są Nożyczki do obstrzygania Papieru, Piaso
sznicka blaszana, kałamarz szklany z Zameczkim
złym, kluczykiem dobrym stary Jeden. W srednim
Pokoiu Obicie Płucienne ordynaryinego malowania
stare w całym Pokoiu, ktorego iest brytow szesna
scie, skrzynia wielka od pościeli drzewnia malowana,
w ktorey są dwie Faciety od kotary adamaszkowy
Drewniane po iedney stronie adamaszkiem, y Galonym
srebrnym, po brzegach obite, Rogowek od spudnie
dobrych dwie, a Trzeci rogowki kawałek, Rassa Popie
lata stara od Parawanika, z Zamkiem y Kluczem
dobrem Jedna, Kociołek ~~[illegible]~~ Koprowy od gotowania wody de Erbaty
ieden, Cęgi żelazne od kuminka iedne, Trybinek
od kociołka żelazny iedn, Szafa Drewniana duża
z Jednemi Drzwiami z Dwiema przegrodami, w ktorey
iest blaszany mały Durslaczek, y Łyszka płaska bla
szana z dziureczkami, z zamkiem y kluczem Jedna
W szpitalnym Pokoiu Obiacia na Płutnie malowanym
starego, jak szpalery brytow puł Osmasta, Obicia Ordynaryinego
Płucienngo na płutnie malowanego na ścianie za
piecem brytow trzy, Krzesło duże staroswieckie do
bre karmazynową trypą wybite Jnszym Fasonem
robione Jedno, Taborytow karmazynową Trypą wy
bitych Jednem Fassonem robionych Płotnem Czerwo
nem przykrytych Cztery, Szawka z podwoynemi ~~Dzwi~~
Drzwiczkami trzema, szufladami, Drewniana stara w ktorey
są butelka szklana płaska, y inne baniuszki szklane z zam
kiem dobrym, y kluczem Jedna, na ktorey jest
Kobierczych stary włoczkowy Turecki nie bardzo dobry Jeden,
Szawka mała Wąska zielono malowana od szkła,
z Zameczkiem przegrodami y kluczem dobra Jedna
w ktorey iest korzeniczka blaszana, Tabliczki marmu
rowe

Marmurowe nasuanie wsiey dwie, Szrafa wielka. Drewniana
malowana od Sukien swiętey pamięci Lony matki, z podwoyną
Drewiami dwiema, udołu szufladami w ktorey iest Ornat
seraferowy Indyiorowy stary niebardzo dobry biattemi
Rzesakami podszyty jedenaście pudrnica dymowa biatta z kwiatami
roing włoską wyszywanemi dobra Jedna Kalzatynka z
wa biatta dobra jedna, item spudnica biatta Cytowa stara
zwębionemi kwiatami Sasakowemi, płotnem podszy
iedna, Sukien Indyiorowy Krasnych starych para jedna
to iest Kalzatynka, ktorey iest Zurikow przyszyty
w srebro oprawnych kamikow Czerwonych Sieben, y na
tych kamikach iest w srebro oprawnych pozłacanych cha
instar Rubinkow Szesć, a siodmego dawno niebyło, spudnica
Czarna Indyiorowa dotey Kalzatynki, Szalepka stara
Czarna Indyiorowa, item Kalzatynka stara Czarna Indyiorowa
Stowka malowana Drewniana do upinania Koronetow, Ko
kow, Chrusciąnych białych Sztery, w ktorych rog ar
zantowych garowych para jedna, Koronetow garowych para jedna, K
nierych z kapiszonem garowy jeden, Kwiew Czarny
Garowy jeden, Korneciek Labkowy jeden, Koroneckow
muslinowych dwa, Koroneckow batystowych trzy, Chustek
muslinowych dwie, jedna z Falbang a druga bez Falbanek
Chustka batystowa z Falbang jedna, Korona ak Kamin
Czarna ktorey są dwa Zurikii przyszyte ia
u Czarny Indyiorowy Kalzatynki, Włoszki w maty
motechach w dwoych kolorach Klocyki do robienia
runek, item Klocyki do robienia sznurkow, Fartuch
Labkowy biały dobry jeden Kapelusz Słomiany ałt
chanię Zielony podszyty dobry Szczotek dwie, jedna od Ubrania
Chędożenia, druga od Sukien w Szufladach wtey Szaf
w jednej iest Noży stołowych par sieben, Łyżek
nowych Pułtucina Łyżek białoczanych tuzin jeden,
w Drugiey Szufladzie iest Zamek żelazny reparo
potrzebuiący, Szrafa dobra z zamkiem y kluczem
iedna Stolikod go towalni wykrzyżany pobrzegach na ktorym
Obrazow pięć

na którym iest Kotowalnia, Storg Czarna przy
kryta skrynia od maglu z przegrodami z zamkiem y kluczem
dobra Jedna, Skrynka od bielizny w ktorey iest Swięta
nicz ciżony mocny koszul pięć, Wartuchow dwa Surczewek
z podszewkami trzi, przescradet dwa, a Trzecie w Aptyce
Cwarte darowała Im Ci Pani Lobkowitzowska Jedna
Kypinska Serwet trzy a trzi „Serwet iest w Aptyce trzy“ Cerwety
Drzino Płutno od maglowania Obrusow w Aptyce cedwa
ya Recznikow trzy. W Aptyce te Kuffer Gdanski duzy za
morsky skuny obity, w ktorym iest kotara, adamaszkowa kamo
zynowa Srebrą, y Inne rzeczy Primo Wierch adamaszkowy
od kotary brytow w nim Cztery, w dłuż tokii pulczwarta
y pul Cwierci tokii, dokoła Sę kolczka mosiężne przy
rzywane, płutnym Czerwonym podszytym Koldra ada
maszkowa Galonem Srebrnym Szamerowana w dłuż tok
ii Cztery bez cala, y na Wat przy tey kołdrze iest adamas
zek przyszyty, płutnym Czerwonym podszyty, ten Wat
Ak Węgskiem Galonkiem Srebrnym szamerowany Iesto
Kotek adamaszkowy płutnym Czerwonym podszyty,
w dłuż tego iest tokii Jedenaście bez Cwierci, Galonem
wdołu poiedynczym szamerowany z kotecznikami Siela
znemi, wzwierzgo iest pul tokii bez cala Quinto Zasłona
bocznia adamaszkowa do kota Galonem poiedynczym Sre
brnym szamerowana skutezkami mosiężnemi w dłuż tok
ii pulcwarta, wzwierz bretow pięć Quinto Zasłona nadra
gia adamaszkowa w dłuż tokii Cztery bez Cwierci Galo
nym Srebrnym Poiedynczym szamerowana po przę
wzwierz brytow Cztery odrog. Sexto Zasłona adamasz
kowa boczna w dłuż tokii pulcwarta do kota Galo
nym Srebrnym poiedynczym po brzegach szamerowana
wzwierz brytow pięć. Septimo Zasłona adamaszkowa
od Dłow w dłuż tokii pul Cwarta, y Cwierć Cwierci
tokii na brzegach galonym Srebrnym szamerowa
ny baranek na trzy zastokie z Galonu Srebrnego przy
szyty, y w koło tego baranka Cyfra z Węgskiego srebrnego
Galonku przyszyta

Galonik przyszyty kaedego brzytwa Tego adamaszku iest na Pierzchrzy
świeci y Obierc swiętokrzyskie Octavo Kutasow Jedwabnych kar
mazynowo ze Srebrem przerabiany dwanascie y szesc Do nich kamza
szy nowe jedwabne, Nono Item kutasow Jedwabnych karmazynowych dwie
Decimo Zatak w Lamy srebrzy białey obszytych Siedm, Zabola
ra zewszystkiem dobra niewarzana. Srebro Primo Zwieciadło
zgotowalni w srebro oprawne do brzesedno. Secundo Pudełeczko
bogych zgotowani bez zameczkow dwa. Tertio Szronek Srebny
od wiecznego zgba dla dzieci, w ktorym zrobiona piszczałeczka, Tes
Szronek iest w Pudełku srebrnym od zgotowalni, a w drugim pud
ku galon Srebny od magierki y kawałki perłowy maciey od
kowiszka. Quarto Łyzek srebrnych stołowych iednym Łepo
atym ktory Quinto Łyszka do Czekolada srebna do Zbroje
dna wielka Sexto Łyżka nakatanka na Srebna stara
stołowa Jrzeem Zapionem robiona troche wyszerbiona Jedna,
Septimo Noży stołowych w srebro oprawnych Siedm W
deliy w srebro oprawnych Cztery Octavo Noziki w Czapi
oprawny, skuftka udołu Jedna iest na nim blachna dwa
a drugiey w pochwy niema, rękowiii utego noża białta Koniana
Kancuk w Srebro oprawny na Trzcinie dobry Jeden.
Pobielane Rzeczy Primo koszyk zgotowalni Łatki z wiłbami
blaszany pobielony na ktorym iest Pan Jezus ukrzyżowany Jeden
Secundo Taca do Czekolada z Lekowiczem blaszana pobielana
z Herbem Jundzłg to iest pułtora banaka Jedna. Tertio Naczynka
do umywania pobielana z Herbem Jedno, Quarto Miednica do
nalewki pobielana Jedna. Quinto Lizo Pacholet od wozu
ki pobielane Jedno, Sexto Tatasz Pacholęcy pobielany z patron
tasem pobielanym z Herbem na rzemieniu bitym srebrnym Za
łotym na wierzchu przyszytym. Septimo Guzow Pacholęcych
pobielanych od kontuszа dwiescie. Octavo Pethich pobielanych
Pacholęcych od kontuszа z Herbem par dwiescie Nono Pethich
cholęcych odkatany z Herbem par pięc. Decimo Guzikow
Pacholęcych pobielanych odkatanki pięc, Undecimo Cuk
ko Pobielane blaszane Jedno, w ktorym na szczypczyki od
cukru pobielane Jedne, item Szczypce od zwiec pobie
lane złomane Jedne, Litterky pobielanych stołowych

stołowych par trzy, dwie pary jednem Fasonem robione a Trzecia
para Inszem Fassonem robiona, Garnitor amarantowy Sukienny
dobry, z terliny z kapturami poduszką złotem aftowany ~~jeden~~
obrusów ciągnionych dwa, Serwet ciągnionych Siedm, Ręcznik
ciągniony Jeden w którym iest Zwierciadło srebrne obinięte, Guzików Cy
nowych Pacholczych Jedenaście, Żabek Pacholczych Cynowych
par Jedenaście, Nóży Stołowych Cynowych ~~par~~ Cztery, Widelcy Siedm
Dokumenta od Bona Obrowo Zębowiec cum attinen podług
Szumariuszu. Kufer czarny skórą obity od półtoraczny ka
rety w Aptyczce, w którym iest Cyna Wazów Cynowych z przykry
wadłami trzy, Prawdy Cynowe płaskie pod te Wazy trzy, Se
ledyerek Cynowych piętnaście Sieledyerek podługowatych
od pieczystego z uszami Cztery, Talerzy Cynowych Francus
ką robotą trzy, robionych, Imbryczek Cynowy stary mały od Erbaty
mały Jeden, Liktarz Cynowy stary Jeden, item Dzbanu
szek Cynowy duży od Erbaty Jeden, duży Liktarzy od Kaplicy Cynowych, Do
Ołtarza para Jedna, Amputek Cynowych z Stawką para Jedna
Łyszka Cynowa stołowo wielka od Częstowania dobra Jedna
item Łyżka stara złamana Stołowa wielka od Częstowania Je
dna, Łyżek Cynowych stołowych złamanych Sześć uszek
Cynowych od Seledierek trzy, W Aptyczce Szafa spora
z dwiema drzwiczkami Jednemi ugory drugiemi udołu
w którey są baniąszki od lekarstw, Filiżanek Porcynelo
wych dobrych par trzy, Imbryczek Porcynelowy od Erbaty
dobry mały Jeden, Kilichów kryształowych z przykry
wadłami trzy, W tych iest ieden, Kilich udołu utrącony Kilyszków
małych od Wódki Szklanka kryształowa z Czerwonemi
brąskami z przykrywadłem dobra Jedna, Szklanek Kry
stałowych od piwa Sześć, Solniczek kryształowych dwie
Bandurek szlifowanych od wódki ze probkami kryszta
łowemi dwie Czareczek od wódki kryształowych dwie Flas
ka kryształowa z Erbem Jedna Flaszka Szlifowana
od Puderka z wódką alembikową Jedna. Butlów szklanych
prostych od wódki alembikowy dwa, Karafinek kryształowych
od Octu y olewy ~~kryzowych~~ na stół para Jedna, item karafinek
z Sześć, Siódmy od wódki

Kryształów wydrążoł para jedna, Jaszczyk Kuferwany z przykrywadł
iedem, Jaszczyków Kolanych trzy, Jaszczyków Kolewanych trzy
Flaszka Czarna z marmuru z Złotą Jedna, Tygrik od Kawy
Drewniany malowany dobry Jeden, Puar Cynowy Jeden
Krystaweczka Cynowa Jedna. Szkatuła Swiętey pamięci
ohoicey Zielazem okowana ze dwiema dźwigniami wielka, y dwie
ona Kramarai białey Księg na brzegach na Szufladzie wkłada
y Szufladka Jedna iest z Zameczkiem y kluczykiem w tey Szkatule w
rodku dobra w ktorey są rzeczy Swiętey pamięci ze ny mojey Jako Ta
Tabakierka Agatowa pobrzegach Złotem obwiedziona nazawią
kach dobra Jedna, w tey Tabakierce iest Pierscionek maty, złoty
rzewiema malemi po bokach Dyamencikami, y kamyk Czerwon
wszradku obrzeany, ziednej strony złotym natym kamyku Ku
Jezus ukrzyżowany, zdrugiey strony Nayswiętsza Panna wyma
lowana oten Pierscionek iak nabrilyat, od niegdy Swiętey pam
ci Wielmożnego Pana Gabryela Wałęcza na ten czas Referendar
ultimo Chorągiewy Ziemi Dobrzyńskiey Brewiu ko Swiętey pamię
ci mojey w Grodzie Dobrzyńskiem uczyniony, Sztućce cztyr
brone w ktorym są Łyżeczka srebrna nożyk w srebro oprawny
Nożyczki w srebro oprawne y inne Sztućce srebrne Dobry y Kto
iedney sztućki w nim brakuie Jeden, Pierscionek męski w złoto opra
wny kamień we środku Czerwony Do kota Czeskimi kamieniami
Pudrony, Nożyczki stalowe od kobiet Szczypczyki stalowe mate Jedne, Dwie nożyczki
kie wielkie Imci Pani Kasztelanowa S. Irena Lipienska, Klapeczki
Kryształowe od wódek wojenskiey służowania Pana nadmiey
ubiorów w srebro oprawna z Szklanką srebrną nakręcona w pokrowcu skur
Jedna, Łańcuszki kotowe, mieszy któremi srebrnego sztućca kilkanaście
wszystkę mocą Pana Jezusa ukrzyżowanego dyabeł krzyżem zginął a ja ucie
mał y Łańcuszki się rozerwały też się w chustce Czerwonej zawiązane, Klucze od Komo
skrzyń y kuferków Dzwoneczek Loretańskie mosiężny Jeden, Koronek biały
ciemnych od koralów y angażantów takich puł dziewiąta, item koronek Kora
rych białych od Ikrzu ciemnych takich puł tuzina, Pierscionek srebrny
oprawny w maszkarkę na ktorey było maszkarce Dyamentów
w oczach dwa, za czyiego data swiętey Swiętey pamięci znamienia Imci
Imci Pani natenczas Władysławowey Zofiey Lipienskiey Corce swoiey
rdamy się in anno millesimo, septingentesimo Sexagesimo Quinto
Jak drugie mobilia brata z ięzem swoim a wrewersie rdamy się
tego niemam, Pierscionka wyrażonego od Wielmożnego Pana Ka
sztelana Dobrzyńskiego Pana Ojca swoiego Dobrodzieia
sępie wskich tez rzeczy od Pana Ojca Dobrodzieia Papiery prawne
Imci Panny Ludwiki Lipienskiey Zakonnicy Oyca Swiętego Be
nedykta Kwaterki Tercyarskiego Szkatuła Biała Lotta

Cała obita zielonem adowana Dobra z zamkiem Dwiena Kluczami
Suffadami przegrodkami w ktorey iest pinczedzy Polskie czerwo-
ne monety srebrne y trochy koronowe Złote Polskie ktore szczegol-
nie dio Florenos idą. ktore Exspl Poddani z Dobr obrowa Ł-
kowscy Mlynska miszka poydzie na zarady marcowe na Regiment
Pawłowy Piechoty koronney w Roku teraznieyszym Dwiescym
Siedmnastym Szesnastym Dziewiątym należyte oddali.
a ieszcze z Łękowca Jakub Szymczaky y nikolay Jodrzeiat
a z obrowa Bartłomiey Baber niebędali pogłownego Rudzi-
kwity z wypłaconego za daty ardo ostalnicego w przeszłym Roku
in monte ostobri przeznaczonego wypłaconego znayduią się pod
wnegy Kontrakt z Plenipotentami Swiętey pamięci Wielmi Pana
Bartłomieia Dzierzkowskiego nateen czas Podstolego ziemi dobrz
zpiey ultimo Kasztellana Będzierskiego na Lumonki
wsiach Bartoszewa y Skrzypkowo Skrzynia zielona udoła
malowana Swiętey pamięci Pany mojey od Lubien anawier
chuskowy zamorsky obita zamkiem dobrem y kluczem w kto-
rey iest manszlek biały srebrny na Dle popielatym Jedwabiu
starym niebardzo dobrym Lamowanym Festyn cały porwany
dobry Jeden. z Wierciadłem Złoconem walny stuczne na którym
malowana iest Najswiętsza Panna Bo Czestna obrazem
blasze kopowey pozłocczany okrzyżty Najswiętszey Pany
Częstochowskiey z iedney strony, z drugiey Swiętego Anu
drego swiętey pamięci Wiel Imi Pana Pocki Dobrzynskiego
Den Księgi rożnych dwanascie między któremi iest
Księga Doktorska, dem księga Swiętey pamięci Pany mo
od nabożeństwa, w czapę czarną nową z galonem
stary blaszkami srebrnemi przy tey Kamorce przybi
dobra Jedna Kosuly Kmiecy białey podwrzeczka Zgotowa
ni warsztatkowey roboty zielonem Jedwabiem przerabiana
ze złotem Jedna, obraz maly okrągły z Cyprysu robiony Jed
Lektarzyków modlitewnych ze Szczypcami Szczerbami Szczerbowanych
dobrych para Jedna podkę skrzynkę z kluczem od szkatuły
Fotel Skrzin. Pudełków Kłodek Kalamarz drzewiany Swiętey
pamięci Żony mojey wyklijany dobry Kabat Bufowy roboty ra
zy w którym się Kozyki od papieru obstrzygania dalamarz
Cynowy y Pacierzecznika drewniana z Czarnymi Szczerbami Szczer
kami z zamkiem y kluczem Jeden, Kuferków małych Jedn
skich za morskie skurą obitych dwa, a trzeci Blachany małe

d Rudn

od pudru, w którem iest Srebrny moiery nożyk z czaszki dwie
puder ten kuferek iest od drugim mniejszym kuferku zamk
ty Szkatuły nieżka drzewniane Koloneni z zamkiem y kluczem
i przegrodami dobra jedna, Szkatuyneczke srebrne Okuciami
z zameczkiem y kluczykiem w ktorey bandaże iedwabne Laseczka
jedna szkatuynka mała biała w ktorey iest Obraz Nayśw.
szey Panny Częstochowskiey na Zwierciadle z Złotem malowany
Kleynotami kamieniami wkoło nie y przykowanie zadrzony z ramam
dobry jeden, item Obraz za szkłem Swiętey Troycy w ktory mi
Lelikowie pobożnie item Obrazow zadrzkiem dwa item Obrazow
Gypsowych dwa, Krzyżyk drzewa Liebowych, zwierciadło na Stolowi
zbrodnia y kamany z szuflowaniem [illegible] w Kuferku jedno
Kuferko drzewniane malowane z zamkiem y kluczem dobre
w ktorym są dwie Flaszki szklowane dobre Trzecia w
fiż Wostrey czerwoney, a czwarta zotym ze Kuferku Tufona
item Szczerbiec mały [illegible] w blachy obite dobre z zamkiem
y kluczykiem [illegible] item Kuferek mało ware Drzewnia
ne jedno stare Szuflada drewniana z pozawaniem Zie
rzym na jedno [illegible] dobry jeden, od ktorego ktitaty
ta Dyrektowiętey pamięci Wielmi Pana Podkomorzy
dobrzyńskiego męża swego na Tryczyme Swiętey pam
Żona moia Imci Xiędzu Fabrowskiemu na ten Czas Proboszczowi Czernikowskiemu Dała, Spinet iden arabskiej z
arabami dobra jedna, Taboret Stary Kwadratowy
Tryp obity dobry Jnnem Tafonem robiony jeden
Kofryk Chustkowy spory od chust jeden Lewerkla
szy niebardzo dobry Zielarka od Tryczowania stary dwa
Dobre a trzecie złe, Turya z mosiędzem dobra z zam
kiem drzewerowana na ktorey powierzchu stary
srebrne Obrączki Ta Turya stoi za Szafką w Sypial
cze stolik mały drewniany z szufladą z zamkiem y klu
czykiem dobry jeden, Tołczko Francuskie z drzewa
drewniane małe jedno, item Tołczko stare dobre jedno
item kołeczko nowe moie dobre jedno Nożyce Tadwa
jedno mniejsze drugie większe Francuskie Tego
wszystkiego w Pokoiu gdzie Imci Pani Podczina Lipien
ska karta pozostaie na swoie potrzeby Szuba [illegible] z
drewniana jedna, Tablica drewniana Czarna na ktorey
na papierze przykłonym napisani, Ludzie Poddani
Obrowscy y Lubowieccy wiele ich zastałem innych mnie
Kuferko wąskie zotty blachy obite dobre z zamkiem y
kluczem jedno. Item

millesimo Septingentesimo Quinquagesimo iak się
zeznitem.
zeznitem Tobie
zielazny Zamek odsplichtyna dobry: wat pty zee ieatomiast cyny
wych duzych trzy dwie z obrączami Trzeia ptyska, Pułonij
kow Cynow dwie: Talerz Cynowy ieden, Kwiecista z por
zewą maiący sadrony jeden, Zartuszek duzin, noży par
dobowych rodynaryinych dobrych Duzin jeden, Stonych
noży par trzy, Talarek koystabwych skai kiszekow
pięć, na Łoże nad dypiolnym pokoiem, y Aptyczką Alem
bek duży od przepalania wodki z pułtywą dobry jeden,
do tego alembika Rurowska z Rurami do trzeiskiey
item Alężik miczący z pułtywą dobry od przepalania wo
ki jeden, Rurowska z rurami do Izbie w Sklepie iest
Do tego Alembika dobra jedna, Wanienka kopmowa
dobra jedna, Tortownica kopmowa wielka na zielazny
ch skach dobra jedna, Tortownic obręczych kopmowych
mieyszych dwie: jedna dobra: druga trochę reparacyi
potrzebuie, Konew kopmowa duża z przykrywadłem d
piwa dobra jedna, Kuneftka kopmowa z przykrywa
dłem jedna, item Konewka mała bez przykrywadła
jedna, Imbrik kopmowy od kawy wielki z przykrywa
dłem dobry jeden, Łodzow kopmowych mieszanych y
większych pięć na Łoże cztry dobre, Czwarty w Izbie
ni dobry, a piąty w oborze pokaie do umywania
Zartuszek nieboszczki dobry, Zagarek kopmowy z przy
krywadłem jeden, Kociołek blachana do ogrodu zia
jedna, miarek skurzany od Bydymania ogniana
Kumiarek jeden, Łozkow zielaznych mieszanych wie
kszych trzy, dwa na Łoże a trzeci w kuchni, Wiadrek
małych zielaznych od kuchni para jedna, Świecznikow Zyb
nych dobrych trzy, Talerzek zielaznych dwie, jedna
nieboszczki dobra, Widelec duzy żelazny niemiedna, Dry
nków zielaznych dwie: jedna dura reparacyi potrzebuie
druga zła do praktyki duży bez reparacyi potrzebuie
ieden, Patelek zielaznych dwie, jedna większa druga mnie
sza dobra w kuchni, Łancuchow od drzewa zielaznych
pułtrzecia, Kogi Zielazne małe stare jedne, Obręczow
zielaznych od kubła dwa, Klamrow od wozow zielaznych

Trzemasie

Siekanie, Szlyk zielazny od kubla jeden, Uszko zielazne jedno,
Lyszka zielazna jedna, Srubow Zielaznych od kotary Cztery,
Hakow zelaznych od kotary par dwie, Lichtarz od koni Zie-
znedwa, Bosakow zielaznych dwa, Rozt zielazny stoy w
kuchni jeden, Siekiera po Tomaszu zielazna jedna,
item Siekiera dobra co w boru zabrali jedna, Sorok6 an Za-
lazny dwy ieden, Sarawanik Zielazny mieszy jeden,
item połowa Sarawanika Zielaznego, do tych Karnow6
nikow niema Kitoyki, y Za iey niezuntalem, Dwa Szat do
kuchni blaszany, niebardzo dobry jeden, Kutasow kame
do rowych Czerwonych od Cugowych koni Bryd niesz y
pęć Leyce kamlotowe Karmazynowe, Srubow Karma
zynowych Kamelotowych Szesc, Zarfurek szafiro
wych starych ciemnych dobrych Cztery, item Zarfu
tek nowych dobrych Turin ieden, materiaw Tryp
wych Karmazynowych Dobrych od pułtoraczny ka
bety dwa pokrowiec zhorta gdzie Kangoez siada
ad tey ze karety pułtoraczney Trypowy karmazynowy
ieden, ukterego niema Falon z materiaw Zielonych
od karety dwa Sukiennych, Sazowskie mate sukienki
popielata zwierzchą a ponzowa stara od spodnią
kno zielone kuedzaig podszyte, a na wierzchu H6
z Sukna Czerwonego przyszyte, od Sanek parchan
nych kowanych dobre jedno, Det biały puszczany z
pturem na powodnego konia Czerwonym watrybki
Suknem pobrzegach przyszytym dobry ieden, Kolan
z Soszka podwoynego zielona atłasowa za gdyzia tak
zabatem Jedna, Patanka Sachoła z Czerwonego Sukna
stara niebardzo dobra jedna, Koriast na kuropatwy
jeden, Hyblow od kapuety nadkowania dobrych siedz
rnych dwa, item Hybel bez siedzenia taki Z jeden, Sie
siek - fym Fasonem robionych co sa w stołowey Izb
Karmazynowy Trypa wybitych z tych dwa item Inne
duże staroswieckie takim Fasonem iak w szpitalny
pokoiu karmazynowy Trypa wybite jedno, item
kwestet małych staroswieckich z tych Cztery Sze
sedzą dla Dzieci dwa, Szabel Saiowskich dwie, Jedna
wiksza z rękowiesią Czarną, a druga mała bez o
kowiesi, Kolpaki Szangorskie stare, zbarankami
utoczkowenie siwemi karmazynowemi, a drugie
zon

wierchami niebardzo Dobre dwa, kaptus sukienny stary na
lisiu powodnego Szafirowy, z wyszywanemi kwiatami sukna
zty ieden, y iamtaki zty zabrał, Drugi z plusznem od łoża do kol
ny dwa, Skrzynek drewnianych niebardzo [illegible] zamkiem dwie
magierka Czarna stara, Wędzierzka jedna, kuferwielki
Czarny skorą obity z Skobelkiem żelaznym stary jeden
kufeiek od kolaski Czarną skorą obity bez zamku y skobla
stary Czarną skorą obity zty jeden, Surdra dwa małowa
ódwina bez zamków jedno na dwanaście flaszek, których
nie zastałem, a drugie na sześć flaszek stare, Dzbanuszek
prosty szklany z przybrywadłem, ten w nich Pana Pana Sędziny
pieczka, Latarnia blaszana duża do karety iedna, Talerzy Do
wnianych Turiń, Dzbanków poliwanych, Garnczków y Jo
nych rzeczy do obiadu potrzebnych polewanych y niepolewanych żad
nie tu zna, Sukmia Owczarkowa Szafirowego sukna kudzbą
Czerwoną podszyta iak zabrał mi pięć owiec Imć Pan La
dwichrzeiewski Sędzia Bobrownicki Sędzia ziemski Dobr
Zebowca y innych, poduszek wszelkich bez [illegible] dwa, Siennik dwa
Lichtarz cynowy stary nie bardzo dobry ieden, przystawek
ka cynowa jedna, Talerz cynowy ieden, w Izbie drugiej
gdzie sypią, Państwo Łóżko Kypierzy stół drewniany
malowany dobry ieden, przystawek drewniany malowa
nych do stołu co stoi w Izbie stołowej dwie ławy [illegible] dwie ławy [illegible] ku
inny Szafa stara Świętych pamięci żony mojej Łóżko dre
wniane podwoyne malowane rzeźbione dobre, Materac
kupił jedno, Siennik [illegible] Cwyliskowych dwa, Płótek niebie
ski Kitaykowy, tego łóżka stary, stołków w wyżthich drzewnia
nych po wyżthich pokoiach dwanaście, w Sieni idąc do spi
żarni niedźwiedzie są dwie, skrzynka stara w spiżarni
Skrzynia wielka z przegrodami od maki pytlowy z zamkiem
y kluczem dobra jedna, Lopor żelazny do mieszania ogbenia
Łóżko wielkie drzewniany stary żelazem okowany jeden,
Achtle, achtelki Sołowe [illegible] Kwarta blaszana, Leiba bla
szany, Beczka od wódki, y innego zachowania cuglu [illegible] Kypiatku
w Sklepie Flasz szklanych szlachtowych Dziesięć, Antałek
putankierki baseth achtle, putbeczułki, baryłek [illegible] od
winna [illegible] którym kupił wzięty Imć Pan Władysław Łopa
siewski Izdebka Kypierska, na Górze nad stołową Izbą stara
kowalskie kowadło stare wielkie dobre, Jedno, Siekiery
stary nie bardzo dobry ieden, Item Tasierek kosiarski ieden

Szparog ieden, Kleszczyny młot duży ieden, młotek mały ieden, Gwoździowne te ze wszystkiemi w stolcu w stolcowey Szbie, Dwa talerze dwa miedziane, Kowadło stary, Zwornicza o dwoch dziurach, tancuszek do wieszadła dymania, strug odwybieranie rogu koniom, Szubelft den Szorow rzemiannych starych cztery, Kantarow do koni dwa, Rzecz w spichlerzu kreset stanych z tych troy, Skrzynka drewniana z zamkiem z tym iedna, Skrzynka stara na bez wierzchu iedna skur niewyprawnych wołowych cztery, miedzy któremi skura z siwego stadnika Wielka iest iedna, w spichlerzu Szorow Rzemiannych z pasami stanych poiedynczych na trzii koni z Leyzami Rzemiannemi Dobremi hamulcami trzii, Kantorow do tych szorow cztery, gdym dwa ze na Gurze, item szory moie własne ktore mam karat z robie Rzemienne dobre cztery, naheni cztery z leyzami Rzemiannemi nasielnikami y kantarami Czterma dobremi rostaty, Soli beczek dwie ipę ptuzy y raczo pollaterz Warthym kowalczyku Gospodarzu obrow skiopkow stanych sztybowanych od karety trzy, Skirobotnych ze nasacie, ogiow wek dwie wagi, waga od woza zielazem okowana dobra miedzia, Przy kowokowanych zielazem dobrych od woza dwa, Koło drewniane podwoynemawane dobre stare zewsztkiem iedno, bierek od smoły trzy, Zyta miszonego zdamy ie rostawi ziemkorcy dwanaście Gurek w gorszym mieyscu poiedynczych dobrych trzy, pułkorcow z domierzania zboża dwa Korcz skiey miary, w Worowni kareta, pułstracznasta rozbiecha z Herbem Trypą karmazynową wybita wnie ktorych mieyscach galonow u niey niema Koło tylnem, y z tego koła przedniego iednego zielazo oderwali Chłopi Poddani Obrowcy, y Zębowicky iedna, Item kareta stara wkorem porosowana wybita drożna iedna, item pudło od karety go łe zły spod od tey kareta bardzo zły porozbierany, ktore taki rostałem, Wasyg od kasawanka chorostemgotowany zły iedem, Sanie wielkie skuge czarnogo bitestare na trzii koni Starozwickie regarowy i potrzebuie iedne, Sanki kowane na lowarena paro ko ni z Herbem iedne Wasyrek od Sanecz ek mały

na iednego

Nacednego, konia Farbą Czerwoną prosty malowany, niebardzo do
bry Jeden Sanki moie własne drewniane ktore kupiłem na
Cztery Konie Jedne, Sanek małych drewnianych spudeł Koni
na Jednego konia nieobrowskich dwoie na Wozowni Tarcic
Cztery, obladrow Cztery, balow rznię tych na kadzie do Piwa
trzy, Sanie ruskie proste na parę koni Jedne, Sanie pod
stodolą proste dębowe wielkie na Cztery konie Jedne
Wozow prostych Dworskich dobrych zielazem okowa
nych dwa, na Wozowni kot chłopskich od wozow
z osiami Cztery, bo lepsze koła chłopskie wzięli Jnsi
chłopi co niemieli: Jako to Jakub Szymczak Kazimierz
Karwiza Mikolay Jędrzeiak, y Osie od tych Wozow
ktore zostały po zmarłym Gospodarzu Walentym Ko
walczyku y Tomasza mielczarzu bardzo zły woz został,
Bydło krow Cztery, Wołow dwa, Jałowicz trzy, Ce
lat tego rocznych dwoie, krowa Czerwono strokata po
Jakubie Jonczaku Gospodarzu poddanym Zembowieckim
Jedna, ktory umarł w Zembowcu, po Tomaszu mielcza
rzu Obrowskim ktory poszedł na Wędrowkę po Swię
tym Szymonie Judzie Tadeuszu anno millesimo Se
ptingentesimo Sexagesimo Sextoiak byłem na
Trybunale w Bigdoszczy krowa Czerwona Jedna Wolec
Czerwony Jeden, Jałowka kopciata Łysa Jedna Jałowka
Czerwona Jedna. Kunegundy Jonkowny Dziewki
ktora iest w Folwarku, krowa Jedna swego wła
snego bydła ktorym kupił z nich się Pan Bog dał
dochowac zostało w Obrowie krow dwie, Wolec Je
den Byczkow puł trzecia roku maiących dwa
Jałoszkę w pułtora roku maiącą Jedną, Celąt tego
rocznych dwoie więcey bydła niezostało obrowskiego
poniewasz przeszłego roku w miesiącach Lipcu y Sier
pniu, a przedtym dwarazy publica slade za moiey
possessyi bydło odchodziło. w tym ze przeszłym roku
osmnaście sztuk bydła odeszło podług Dekretu Konde
scensoriolnego z Trybunału Piotrkowskiego w swięta
Byczkow pułtora Roku maiących dwa

słowie

w Swięto stawie Terowanego Feria Secunda post Dominicam Owid
Quadragesimalem anno Domini millesimo Septingentesimo
Quinquagesimo nono. Datum Wiel: Imci Panom Sukc
sorom Swiętey pamięci Franciszka Leszczyńskiego Le
morzego Ziemi Dobrzeńskiey Krow Dojnych Szt. Owce
lubo zastałem w Obrowie y podatlm swym ociężne do
Grodu Dobrzeńskiego Locho Dobrzeńskiey wszystkich
chuiąc Dwieście Sześćdziesiąt y Dwie, też przez Dekret
Kordecznosciabey w Swięto stawie Terowany dzisiaty
Feria zwyz wyrazony nakazano oddać Owiec Wiel Imci
Sukcessorom niegdy Imci Franciszka Leszczyńskiego Le
morzego Ziemi Dobrzeńskiey tych pięćset owiec Klore
pod czas zaiazdu Dobr Lembowca um attinentijs do Obro
wa należącego Wiel Imci Pan Ludwik Leszczyński
mnie zabrał, tym Imci Panom Sukcessorom iako też
y Samemu Imci Panu Leszczyńskiemu ona accremen
tis sto sześćdziesiąt y dwie teraz zostało wszystkich Owiec
w Obrowie zachowuiąc z Jagniętami tego rocznemi trzysta
osmdziesiąt y cztery kus, koztow, chędogami kozłami tegoż
rocznemi odmianie Jan Owczarz z Dabrzyckiem Owczarzem
Innym który te Owce pasaią, konie y Klacze stadnie
z Źrebiętami Klacz stadnych z Źrebiętami z Źrebiętami
y Źrebiętami chociaż pod czas zaiazdu tego z pomie
niony Imci Pan Leszczyński Sędzia Dobrzeński
zabrał, zwyz wyrazonego, stadnych koni, Klacz
Czternaście Jednak y teraz w Obrowie zostało Je
denaście stadnych Klacz y koni, robotnych koni y
Klacz zostało iedenaście, Cugowych koni, Iaiadych
Cztych para Jedna, ogier i klacz co w Cugu chodzi
zadekretem zaplacitem Imci Panu Woyciechowi Kapla
nowi Stolnikowiczowi Ziemi Dobrzeńskiey, która iego wta
nabyta, a drugie stare bardzo były y ślepe na obydwa
oczy które w skrotce po zydy chaty, w stodole zostawiono
Owego naymniey zdamiuc zostało kop Czterdzieści y sto
my Dwoie rzytow Owsianey więcey niż put zemieka
w kuchni z Statkiem ma zostało do kuchni należące
zbore gote y stod na piwo nad Zbą stołowe na go
polowiem średnim, Grochu Toruńskiemi Korcy
trzydzieści Jęczmienia dwudziestnieyszego piękkiego kory

pozostawiono

Kutrzewnata, Sprzmienia przeszłorocznego korcy dzieżą Żarki
korcy pięć Jonuszki, Tatarki Sprzeniey Krępnicy Rzepa Których
cesta była, Sprzmiania wdłe zachowaney w dacie przed
nie przyiacielem korcy Jonuszkiey miary trzyd rzeczi, nad
Srbg Drugą przeciwko tey Zeby stodu zostało sztuk cztery
w kordey sztuce iest pokorky z Kubem dobrze mierzony
Srednie, gdyż na karde Sztuke stryk dall Wałem Zyzmy
nia pokory tak że Srzmanie mielcarzowi obrzyskiem
Swinie Swiney wszystkich z wieprzami y stadnikami y Co
w karniku bydź trzydzieści y dwie, młodzych Wieprzków
y swinii Siedmnaście Prosząt starszych y młodzych tego
rocznych od dwadzieścia y dziewięć, po Zapadaniu Sanca
ku zmarłych z Lembowa winna jedna prosiąkow
pięć Sendyków z Indyckami zdamy trzy dzieści Indy
cząt tegorocznich zdamy sześć bekasików kaczek
rzowami zdamy sześć dzieszcz, kogutow z kurami zdamy
sześć trzydzieści y pięć, Gęsi wszystkich z Gąsiorami zda
my sześć dwadzieścia, Prosząt zdamy sześć zostało trzy dzie
ści, gdyż więcey Gęsi ponijrzało. Więcey kleynotow
Srebra mobilów rzeczy Ruchomości nie zostawiaiąc
nie mam y nie wiem tu teraz prócz pary szkieł starych które
Stanie vidualis Stała Swiętey pamięci Zona moia sło
bie sprawiła, to iest Kalatynky y Spudnicę Jedwabną
prusyanową, Ciemny popielatey koloru w kropki
kisbiette, a kalatynki w gorka Srebrna komparaka
przyszyta, w Spudniey kolbertyna Srzeroka kto Za
klepiłem czerniowszy się y Komok stary skorzany
Stanowi, ponieważ są w Inszych rzeczach wyga
szone na wypłaty niegdy Wiel Imci Pana Fran
ciszka Rostrzewskiego Podkomorzego Ziemi Dobrzy
skiey z niegdy Swiętey pamięci Klary z Celestich
primo voto Rostrzewską Podkomorzyną Ziemi Dobrzy
skiey Wiel Imci Panie Anna Sapiecka na ow czas
Starościkowa, teraz podczaszina Dobrzyńska Krystyna
Rostrzewska teraz niegdyś Jrena Grodzka Lipin
ska niegdy Sabiata Rostrzewska Sędziowa Grodzka
Bobrownicka z ptodzone Corki pobraty, Sędziąc

o proce

oprocz wypraw Wiel Imci Pan Władysław Loziu pewski z Wil
morzą Imci Pani Krystyny Loziu pewską teraźniejszą
Leduchą Lypińską niegdy Jmci Pana Podkomorzego
Dobrudzkiego Orlą Szpinkę Dyamentową, Karabelą
srebrną przetykaną kamieniami Jadrową, Zegarek srebrny
Lekkowalik złocistym dobry y inne rzeczy w Roku Ty
siącznym Siedmsetnym Trzydziestym piątym za
pewnym reversem odemnie odebrali, którym Relikt
dawniejszy y rewers Wiel Jchmć Panstwa Loziuskich
teraźniejszych Spisowi Lypińskich w Grodzie Bobro
wnickim są oblatowane, te mobilia Srebra y inne Rze
czy iak są zwyż w tym rejestrze, w którym polecam Ku
fraek, Skrzyniach, Szkatułach, Szafach, Kuferkach
wyrażone, w Obrowie zostały przyrzeczywszy od
wtorku Świąt Wielkanocznych tego roku Tysiąc sze
Siedmsetnego Trzydziestego dziewiątego az do wy
pędzenia mnie z obrowa przy Wiel: Jchmć Panstwu
Loziuskich Spisowi Lypińskich w Obrowie na
stanie we dworze zostały, ~~zawsze tak czynić~~
który rejestr rzetelnie przezemnie ~~ex~~spisany przy
mnie Stanę podpisuię y ten ~~Wykład~~ oblatowa
mam.

Fabianus Rosiszewski ~~S.R.D~~ mpp

Anno Domini Millesimo Septingentesimo Trigesimo Nono die vero Mercurii Vigesima Mensis Octobris Actum Obrowiec coram Nobis Fabiano Rosiszewski Subdapifero Terrae Dobrinensis Regestrum rerum Mobilium in Castro Obrowiec existentium ad Oblationem Illustrissimi Domini Stanislai Loziszewski Succamerarii Dobrinensis Et Illustris Mariae de Culesze primo Consortis Illustrissimi Stanislai Loziszewski Succamerarii Terrae Dobrinensis Lucundi ex parte vobis Illustrissimi Consortis derelicti praesentatum Quorum rerum ac manu propria Subscriptum requisitus ad Acta candum actum Terrae Dobrinensis coram Nobis Bobrownicae Terrae Dobrinensis propter Obitum illustrissimi Domini Stanislai per Lenitatem Dei Comitis Gnesnensis Terrae Dobrinensis Capitanei generalis Succepit in Terris Dignitatis Insignitus Regimente

Originate Ejusdem Registri Circa Acta Praesentia Relictum

In Castro Plocenę Sabbatho Postridie Festi Sancti Mihaelis Archangeli Scilicet die Trigesima Mensis Septembris Anno Domini 1769

Regestr Rzeczy po niegdy Swiętey pamięci WW Jmć PP. Podkomorzem Ziemi Dobrzynskie y Klarze z Cieleskich Rosciszewskich małzonkow podany.

1769no.

Regestr mobiliow y roznych rzeczy

Actum in Iundo Bonor Wierzbica Jacki idg in Termino Condescensionis Partibus designato Feria Quinta ante Festum Sancte Hedvigis Vidue Electe Dei proxima Anno Domini 1766vo

Coram D. Joanne in Dumowo Dumowski Camerario Terrestri Stocen in Presentia Generos ac Nobilium Thome Kowalewski Pauli et Marciani Karwowskich aliorumq Plurimorum ad Actum Presentem Congregatorum tum Mihis Prii Fnalis Provisi Jacobi Fernos Ac Dominio Fide authentici et jurati Actus Presentem acclamantis et Eiq adstantis

Judicium Pens Condescensionale Camerariale Terrestre Stocen Insistendo Decreto Judicij Terris Stocen de Acta Ejus in Raciąż in Terminis Communibus Feribus Stocen Districtuum Raciążen dimul et Stocen Vigore Novelle Legis incidentibus una cum Continuatione Anteriorum Causar Feria Quarta post Festa Solemnia Sacri Pentecosten prox Anno Domi 1766vo nunc Currenti Inter Nobles Valentinum Skarzynski et Mariannam Modzelewską Invicem Conjgs Act et Act ab una et Nobles Danielaum Maliszewski et Cunegundam de Karwowskie Invicem Conjgs Act et Act Parte ab altera Duo Mediante Decreto Suspensa de cisione Causs Presentis Recepiania esse Condescensio Gor Camerario Terrestri Stocen Unius absentia non Obstante Captato Tempore in Fundum Bonor Wierzbica Jacki quo Fuendi Gr a Diversis Cui Judicia mutuo Partium Sumptu Condescensuro Comporationem quorum vis Documentor Causam Pens Evinentium per Partes Gr Dandq demandan Solutionem Summar quae et quanta ex Documentis apparuerit per quem interuit subsequendam decernere de Violentijs Dannis injurijs ac universis fundi Pensionibus inquirendi et investigare Penas super quo et ei juste de beberitur extendendi Bonificationem cui interuit sententiare et Partes finaliter dirimer disjudicare ac moderari Quorum vel Cujus Judicij Decisioni Partes parere et acquiescere sub Pena Banitionis illo in Termino Condescensionis per Partes Contravenientes publicanda teneri Pro Eoq Termino Condescensionis Partes quos Voluerint et quor Negotium Pens respexerit Advocare advocandis vero sub Eoq Rigore Comparere Decreto Eoq in Delatione existente Demandatum est In Virtute itaq Ejus Officij Dei ad Pena in Acta contenda ad Requisitionem Partium Ledum nem q Determinato Dij hodierni Tempore Condescendi Juris dictionem Suam Voce suprascripti Mihis promulgatam Juxtaq Pena fundata Partes ad Comparendum suo Coram Judicio Gr dicto Mi acclamare injunxit. Ad Cujus Acclamationem Partes Nobles Valentinus Skarzynski et Marianna Modzelewska Conjges "Actoris" Citatis quidem Consors in Persona manu

Manti personaliter D. Stanislaus Maliszewski et Cunegunda de L
wowskie Invicem Coniges Autores dimutet Latati per Manitatum duo
Consortis suae Mre pndr S. Theodor Modzelewski indicens personal
ter coram Judicio Presenti Condescentionali Camerali Terrestri Plocensi
praesentant et se cum per conprovenias disceptarum suarum Lan
Controversijs coram se indutis Exauditis Quoniam Partes vi Contesta
per Dominum Terre Plocen ex quo Presens Natum Actus Adiatationis quo
voluerint et quos negotium Presens proponerint Nemine non Adiatum
nec Eang Adiatationem necessariam esse in se junct Prout Judex Eas
Partes Libras hoc in Puncto pronunciando Visa in causa experim
Mandati in Experimento Contenda Decreti Vi Cujus Citatus perag
Actus exiguendo teneri Partes Eang comportare Documenta qua
ad causam Presentem spectantia Tunc et alia Documenta per Pa
Skarzenski Terminis Succ Malizzewskich sibi extradi pretem
ad Sortem Bonor Wierzbica Succ Malizzewskich ha se Diziana
Spectantia cosd Succ Skarzynski et Eadem habere Valent dixit in Ju
ti praecipit. Comportarunt Succi Skarzynscy Actis et Libi Exhibitis
scriptionis binas Primam qua Nobilis Martinus Sadkowski olim Francis
dicti Skirka Filius suo et Nobilium Georgij et Antonij Sadkowskich Pa
trum suor germanor nunc Nobil Mathiae Malizzewski olim Joann
filio Summam Ducentor Florenor Polonic in Argentia moneta cum pa
to ratione Dotis post Nobilem Catharinam Sadkowska Succ suam
sortem vero Exhibit Nobilis Mathias Malizzewski Condictate in Omnibus
litis Bonis suis simpliciter debito Alteram vero qua Nobilis Mathias
Malizzewski Eidem Nobili Catharinae Sadkowska Consorti suae futurae Dep
Sadkowska Summam Ducentor Florenor Polonic ad Unguentum in Argentia
Moneta condictate Ratione Dotis post Eandem Citatam sibi post Ob
Bonis suis Villae Wierzbica et aliis Omnibus Inscribit Literas Exhib
scriptiones in Castro Visogrodiens Feria Sexta ante Festum Sancte Hedwig
Viduae Electae Dei Anno 1720do sub Uno Exhibitas Actis Subscriptas
de Inscriptionem suis adiatalitij Inter Nobles Mathiam Malizzewski et
Joannis Filium ab una et Catharinam Sadkowska Succ ab altera Invicem
Coniges super Omnibus Bonis suis mobilibus et Immobilibus coram Judice
Castrens Visogrodiens Feria Sexta in Crastino Festi Sacratissimi Corporis Chri
Anno 1704to cum quo Inscripta manualia bina per olim Nobilem Catharinam
de Sadkowskie Malizzewska in personam olim N. Joannis Ostrzykowski
de Provisione a Summa Ducentor Cynghen Eand Nobilem Sadkowska Con
nente primum Die Decima Lunae Mensis Junij Anno 1722do alter
in Junio Anno 1725to Datuata quietantia et Inscriptionem in Castro Visogr
diens Feria Quarta in Crastino Sancti Egidij Abbatis Anno 1723tio Duae Sa
Catharina Sadkowska olim Nobilis Francisci Sadkowski cum olim Nobili Catha
na Lomianowska procreata Filia primi olim Nobilis Mathiae Malizzewski
Secundi olim Nobilis Francisci Modzelewski Condam Viduae Nobili Mariann
Modzelewska cum olim decundario marito progenita Filiae de Bonis su
Summis pecunarijs et praecipue de Summa in Bonis Wierzbica ha

Ab olim priori marito sibi Inscripta Summam de quantitate in Eadem Inscriptione non expressam inscripsit, ad extremum Conventionem manualem inter predictam olim Nobilem Catharinam de Sadowskie ultimi nuptas Modzelewska et Nobilem Andream Brudzienski in Wierzbica facti die Undecima Junij Anno 1740 factam qua Conventione Eadem Inosa de Sadowskie ultimo voto Modzelewska dicto Nobili Andrea Brudzienski Summam Ducentor Florenorum ginta Cymphorum in Eadem dationem Nobilis Mariannæ Modzelewska Filiæ duæ cum Eodem Nobili Brudzienski in Matrimonij vota Elocande exolvendam declarat. In qua Documentorum Comportatione Siquidem Stanislaus Maliszewski Actatus et actor non persistit imo sufficientiorem Documentorum ad Subsantiam Eandem se se regulantium ut di per Dnos Skarzynski cum possessione sortis hujusce occupatorum comportationem pretendit Inosus vero Skarzynski Actor et Citus ad Evasionem juratoriam Eo impuncto se Trahit Quocirca admissibili Eodem Inoso Skarzynski sententiato Salvit Judicium Quatenus comprobet in Eam Juramenti delationem Omnia Documenta ad Causam Presentem spectantia Comportavit nullaq; celavit et nulla ad Eamq Sortem spectantia cum Possessione sortis Ejusdem occupavit et adhuc Mihi deprescriptus adpromuciandam Eamq Juramenti delationem prestitit Jdq Inosus Skarzynski Suo et Consortis suæ nomine Qua attenta Comprobatione siquidem Stanislai Skarzynski a Dno Maliszewski Comportationem non urget proinde Satisfuisse Partes utraq; in puncto Comportationis Sententiæ Judicij sui adinveniendo Liberos ab illationi Comportatione pronuciat Negotium q Ejusdem Partibus Inducere mandat. In Introductione Controversiæ Partium Inter se agentium et Judicantis Inosi Modzelewski Coram se factis Exauditis Licet quidem Inosi Skarzynscy Conjuges Actores et Adi Solutionem Summæ Ducentor Florenorum Polonicalbos Argenteos Cum pauto monetæ per olim Nobilem Mathiam Maliszewski Sortis hujusce Bonor Wierzbica Jacti Iacentium quondam Joannis Filium Modzelewski Comparentis Dni Stanislai Maliszewski Avum Nobli Catharinæ Sadowska Consortis suæ ex post olim Nobilis Stanislai Modzelewski Conjugi Dni Skarzynska in Secundo Connubio Matri Coram Actis Castrens Visprodiens Pra Sta anta in Sancta Hedvigis Vidua Electa Die Anno 1702do in recompensam Dotis sibi post Ipsum effecte super Bonis hisce Wierzbica Jacti Inscriptæ, Jam in Virtute Inscriptionis posteriorum per Eamq olim Nobilem Catharinam de Sadowskie primo Maliszewska secundo voto Modzelewska Viduam in Rem Ejusdem Nobilis Mariannæ Modzelewska Filiæ duæ adpresens Inosi Valentini Skarzynski Consortis Coram Eisdem Actis Castrens Visprodiens Pra 4ta in Crastino Festi S. Egidij Abbatis Anno 1739no facta. Quam vi Conventionis Manualis de qua

Eoquidem

Interessa Nuptialis inter Eund olim Xawa de Laskowskie Modzelewska
Viduam ab una et Nlem Andream Brudzieński Latte ab altera in Wien-
ca Jacki Die Undecima Junij Anno 1740 coram prefato Igua Conventione seu
Interessa Eund Nobis de Laskowskie Modzelewska Nobi Mariannae
adpresens Skarzynska Filiae suae Summam Ducentor Quinqua-
ginta Zyphonę in Vim Dotis Exolvere asseveravit: Ex Bonis Ei-
dem Wierzbica Jacki integraliter sibi a Nozo Stanislao Mali-
Capato et Actore injungendam Concludendo. Cum autem Judicio
suo Condescensoriali Documentaliter deductum sit post Eandem
olim Nozam Catharinam de Laskowska ex primo Connubio olim
Nobis Matthiae Maliszewski Nlem Laurum Filium a quo Nlem
Stanislaum Modernum Comparentem Maliszewski, ex secundo Auc
Connubio olim Nobis Stanislai Modzelewski Nobis Theodorum Judi-
tem Filium et Mariannam Filiam Di Skarzynski Consortem Mo-
dzelewskie Dna Lubiesz Capita Successorum ex tapse, Eandem
Nlem Catharinam de Laskowskie ultimo voto Modzelewska n
hil quidpiam pluris Lubrantiae suae Materne preter Summ
Eandem Decentor Florenor Polonę albe Argentee dine pcente
monetae in Bonis Eius Wierzbica haerentem Jatis suis Succes-
ribus Eius Jure spe. Nozum quog Theodorum Modzelewski
dientem de nullitate Ejus Inscriptionis per Supravocatum M
Drem facta ex re Die Junis Naturę in Castro Slocensi Pra Fa
Die Festi Sanctor Vitti et Modesti Marg Manifestatum esse. Nam
ce g Inscriptionem absq Specificatione quantitatis Summae
Lubrecutam Jum et Interessatum cum Nozo Andrea Brudzie
jactam foedere matrimoniali per Eund Nozum Brudzinski cum
Fa adpresens Skarzynska non Completam esse Quo circa Ju
cium Judem Condescensoriale Camerariale Terrestre Slocen
solvendo suspensionem per Decretum Judicij Terris Slocen
quo presens peragitur Actus factam non posse Eos Nozos
zynskie Summam Integralem Decentor Florenor Polonicalium
albe Argentee dine pcento monetae ex Bonis Wierzbica preten
re Sententiat. Non obstantibus Eius supradc Actu Exa
Anni 1739ni Inscriptione et Manuali Conventione seu Intere
quinimo Capatis Eius Inscriptione et Interessa. Summam re
dictam Decentorum Florenor Polonę albe dine pcento mone
Bonis Wierzbica Jacki haerendem in Dna Capita Succes
olim Nozae Catharinae de Laskowskie "primo" Maliszewska vo voto
dzelewska nempe Nozi Stanislai Maliszewski Capati olim Noz
Lauli Maliszewski Parentis sui representantis, tum Nozi
doni Modzelewski Judicentis, et Nozae Mariannae de Modzelewsk
Skarzynska Actricis Exdividendam censet. Et Nonnisi Summa

Ex Eius Contum

Ex Eadq Centum Florenq Polonq Alba Argentea vine pcento moneta pr
r Ejusdq Inoꝛe Skarzynska paritr provt ex in Capida Inozis Stani
slai Maliszewski et Theodori Modzelewski juste provenire judicat.
Quantum vero spectat Pretensiones Inozis Skarzynskich et Maliszew
ex re Lozessionis sortis Bonoꝛ Wierzbica Jacki ad se abinvicem form
das tum et Violentias sibi Objectas In Eisdq Necessariam Esse Inqui
sitionem per Partes Eadq ex Boasq Educendam idq in Subsidium Senten
tiae et additur Multis Judicio adpronunciandam Juramenti ob Stam
super Incomptionem Testium pretitarum Dam D. Valentinus
Skarzynski suo et Consortis sui nomine quam D. Stanislaus Ma
liszewski Inducant Petitis Inducunt Inquisitiones duas Educi
rinꝛ. Ad quarum Eductionem Lectionem Judicium Condescendit.
Quibus Lectis et per singula pacta examinatis Quando quid ex Eisd
Inquisitionibus Judicio suo Demonstratur. Olim Inozam Agnetem de
Archutowskie Inozi Stanislai Maliszewski Comparentis matrem
post Defunctum olim Inozum Paulum Maliszewski maritum dum
Viduam extra modum Economicae dispositionis gerendo in Sorte
Bonoꝛ Wierzbica Jacki existente Eadq Sortem Inozis Skarzyn
skim Cnjibus in Summa Decentoꝛ Florenq Polonq albae vinq
pcento Monetae super Eadq Sorte se se Extendenti Matrem Sae
Skarzynska respicienti benevole diminisse Eosdq Inozis Skarzyn
skii Sortem premissam in Eadq Summa Spacio Octo Decem Annoꝛ
pust et Primeꝛ Dni Skarzynscy Agnoscentis in Lozessione sua re
tinuisse Tractuq Lozessionis sue Licet Solidum vetustum et
Stabulum cum vetustate subposita Detenuisse, Tamen in Com
pensationem Eorundq Solidum Novum exstruxisse et parietes
in Edificio residentiali reparasse. Jam autem olim Stam Agne
tem Maliszewska olim Caroli Filium Dni Stanislai Maliszew
Filiastram germanam Stante Lospone sortis premissae Inozum
Skarzynskich ex Campis Bonoꝛ Wierzbica Vaccam propriam
Inozis Skarzyna "Consortis" modo Violento sibi accepisse et Lucuq non
restituisse, post q Demissa Inozum Stanislaum Maliszewski
Subsidiantem Eadq ex Bonis Wierzbica Jacki existentibus
Parentis sui Haereditario in Anno 1765to occupasse et ex Lo
zessione Ejusdq Inozis Skarzynskie removisse cura q Eadq Compa
ciwam remotionem Damna in non nullis Victualibus domesticis
Eisdq Inozis Skarzynskim Causasse in post vero Inozam Ska
rzynska Consortem cum Eodq Stho Maliszewski aliquo d vicibus
mutuo se contemptuasse et Laesisse in Eadq Contentione Eand
Stam Skarzynska una vice a Securi modo quo plenarie non Dedu
citur Convulneratam esse. Duo circa pro Multa sui Contempta
tione punibilibus Eisdq Inozis Skarzynska et Maliszewski
adinventis Decernit Judicium Quatenus Eluendo memisso
Turnim Castri Loc Cenzis Superioriꝛ in et pro Decima Secunda

pust

post Dominicam Misericordiæ in Anno Dñi ante venturo 1769no Ingressi
dantur Ejusd Expionem Turricam Dñus Stanislaus Malisszewski pro
suo delicto contra Amittendi suam per acto per unam integram septi-
manam Mosa vero Marianna de Modrzewskie Skarzynska per tres
Dies continuent et expleant nec non in Egressu de Turri Dñus Mali-
szewski Dña Skarzynska Leonam Duplicem, Mosa vero Skarzynska
seu Ejus maritus Dñus Valentinus Skarzynski interadendo consor-
tem ~~per eandem Exceptionem~~ Mosa Malisszewski Leonam Duplicem
Duatuordecim Marcarum Polonicalium solvant et aliter enu-
merent id q sub Pœna Banitionis dum quo ad Expionem Turricam
quam dilationem Marcarum coram Officio et Actis Castrens Po-
senensibus circa Manifestationem faciendam in casu contraven-
tionis Publicandæ Vulnera autem in Productione coram actis advoca-
tialibus Honsensibus Feria Sexta in Vigilia Festi Sanctor Petri et
Pauli Apostolor ex Parte Ejusd Mosæ de Skarzynska conj D. Malisze-
wski in Anno 1765to facta Specifica Comprobet Eadq Dña Skarzyn-
ska si velit id q in jus Dñi Comprobavit Duo attento Juramento Dñi
Judicium Duatenus Mosus Stanislaus Malisszewski Marcas duo-
decim ex moderamine Judicij sui adinventas Eid Mosæ Skarzenskæ
in Vim Dñi Vulnerum in Termino Egressus de Turri sui delicti
in ea pro tra ~~ea~~ post Dominicam Jubilate in Anno futuro 1769
Coram Eo q Actis et sub rigore quo Lex cohœrat et enumerata
Damna vero in victualibus per Dñum Malisszewski circa Compudatio-
nem motionem de Locatione Mosæ Skarzenskich sibi Causata tum et
Valorem Vaccæ per Mosam Agnetem Malisszewska Mosi Sta-
nislai Malisszewski Thaszonis germanam sibi acceptæ Compro-
bent Eid q Mosi Skarzynscy Conjuges id q in Judicio salvo mode-
ramine Judicio suo reservato Comprobarunt Mosus Valentinus
Skarzynski pro Quarta Parte Certa diligens mensura Honsensis super Duo Dana Quinq
Florenor Polon pro quarta Parte quarta Partis Certi Mensura
Ejusd Rapistri super Florenum unum grossos septem pro tribus
porcellis super Florenos Quinque pro quarta Parte Oliedalis
super Duodecim grossos pro Caseo super quindecim grossos pro
Butiro super Florenum et Octo grossos pro Ovibus super Qui-
ndecim grossos Polonicales. Jam vero Mosa Marcyanna de Modr-
zewskie Skarzynski Valorem vaccæ pro Eadq Vaca super Duodecim
Quinquaginta Florenorum Polonicalium Comprobavit Qua atten-
ta juratoria Comprobatione injungit Judicium Duatenus Jd Mosus
Stanislaus Malisszewski quoddas Eas Juramento evincendas pro Vi-
ctualibus et Legitibus ad Summam Nodecem Florenor Grossorum
Viginti septem Polonicalium compudatas tum et quoddam Quin-
quaginta Florenor Polonicalium pro Vacca per Libras Stanislaus Quam
post Lubs Banitum Occupat acceptam una cum Limbi Duata
et Judicio vine Earum Marcarum per medium Partes citra Lod venit cad
debito rigore judicandi in futra

Quinqua

Quinquaginta Florenos Polonos in vim usus fructus ab Eadem
perceptionem plus dicem annos proveniente per judicium ad
attentum Tantum Valoris vacue reductum Eisdem Hoziis Skarzyn
skim Cognibus seu potius pro manus Monte
pro tempore et sub Rigore quo supra solvat
et realiter enumerent. Duo vero attinet Curiam ad Hoziis
Maliszewski Obtinet per Hozios Skarzynskie cum Possessione
Lotis Ejusdem a Lapide dicta Matre Hozi Stanislai Maliszew
cum omnibus requisitis acceptum siquidem Hozius Skarzy
ski hoc in puncto ad Evasionem Juramentum prout tantum
medium Curiae cum possessione Ejusdem Lotis recepit et e-
qualem Medietatem Curiae Hozio Maliszewski cum Poss
sione Ejus Lotis hujusce reliquit, se habuit proinde ad
missibile et hoc in puncto Eidem Hozio Skarzynski sententia
to statuit Judicium quatenus Evadat idem in Instante Ro Ska
Eadem prestitit hoc et Juramentum quo attento Liber hoc
in puncto pronunciatur. Duo autem Jungit pretensum per
Hozium Stanislaum Maliszewski ex Sorte Bonor Wierzbica Ja-
cki per Hozios Skarzynskie Josepha Calculum siquidem Eid Hozi
Skarzynscy Sortem Eandem in Summa Trecentor Florenor Polon
alba Argenteo sine procento monetae Matrem Hozii Skarzy
ska respicienti sibi dimissam in proventu ab Eadem Summa
possidebant proventus Sortis Ejusdem vix provisionidum
marcendis, sed ex Inquisitionibus et aquisitione Vicinorum
patet, correspondet valet. Duo circa Jus vim Ejusdem cal
culi non nisi Provisionem a portione Summae Centum Flo-
renorum Polonicalium alba Argenteo monetae ex Summa
Lapide dicta Capitali pro pter Eandem Hozium Stanislaum
Maliszewski aquisita per Pactum Possessionis Eorum Hozi
orum Skarzynskich Annorum Octo decem pro quolibet Anno
per quinque ab Eisdem Hoziis Skarzynskie Eidem Hozio Maliszew
wski juste competere judicat, Renuncata Quinque Anno
rum Provisione post receptionem Possessionis Hozionum
per Stanislaum Maliszewski
Skarzynskich Eisdem Hoziis Skarzenskim a Hozio Maliszew
a dimili portione Eorum Summae Centum Florenor Polon alba
sine procento monetae ad Terminum in tra solutionis pro
venienti, provisiones Eadem pro Annis Decem
computatas
ad Summam Sexaginta Quinque Tymphorum a Hoziis Ska
rzynskie Eidem Hozio Maliszewski adjudicat. Decernendo
Quatenus Eidem Hozii Skarzynscy seu Mantus Hozius Valentinus
Skarzynski Summam prefactam Provisionalem Sexaginta
Quinque Tymphorum Hozio Stanislao Maliszewski pro tempo
re supradicto sine ulla post Deum jubilata Anni 1769m et sub di

Rigore quo supra solvant seu sibi Jgr Snōzis Malisze wski ea dum
et Marcis a se Snōzis Skarzynskim adjudicatis de facto. Jam ve
ro Jgr Snōzus Stanislaus Malisze wski Portiones dumme ca
pitalis Centorum Florenorum Polonicalium Alb
sine procento monetæ Snōzis Mariannæ de Modzelewskie
Skarzynska Castellanæ Cracoviensis et Theodoro Modze lewski
Judicanti superius adjudicatas videlicet Snōze Skarzynska
Summam Centum Florenor Polonicalium Albæ sine procento
monetæ cum quo et Snōzo Theodoro Modzelewski similem
Summam Centum Florenor Polonicalium Albæ sine procento
monetæ et quidem Snōzo Modzelewski cum Provisione pro Anni
Quinque a Capesida Sortis Bonor Wiembica Jacki per Eundem
Snōzum Malisze wskiego Possessione provenienti per Quinque a Centum ad
Summam Viginti Quinque Zlynskorum reducta Jn et pro Vi
gilia Festi Nativitatis Sancti Joannis Baptæ in Anno Futuro
1769 Incidenti Coram Officio Castrensi Plocensi sub Pœna
Banitionis citra Manifestationem in Casu Contraventionis fa
ciendam publicandæ Quia Summe Snōze Skarzynska pro Re
da Lecunitate solvat et aliter Enumerat Quida Pœna Mille
Marcarum Polonicalium Parti Snōzis Skarzynskiæ in Termino
et sub rigore Ejusdem Judicii vero totius Jn Instanti sub solito Rigore
Quo Deniq referet Provisionem Portionis Summæ Snōzi Modzelew
skiego Judicanti per Oblatum Possessionis Sortis Bonor Wiembica Jacki
Snōze Skarzynskich, ab Eisdem Snōzis Skarzynskiæ Snōzo Modze
lewski provenientem. Quoniam Idem Snōzus Modzelewski Neces
Sanguinis et Amicitiæ Provisionem Earundem Snōzis Skarzynskæ
Condonat Judicialiter. Proinde Liberi a Solutione Ejusdem Provisio
nis Snōzi Skarzynscy Pronunciantur. Ad Executionem Donatio
nem Desolationis non nullam Adjicior per Snōzum Malisze
wski a Snōzis Skarzynskiæ Citandam, Solodio noviter per Snōzos
Skarzynskiæ exercito cum restauratione Sanctuum in Edificio
residentiali Judicium Donificandum censet Reliquas vero
Partium prætensiones prætensionibus compensandas Decer
nit et in Eisdem Partibus perpetuum Imponit Silentium Decer
nendis Rigore

Joannes Dunowski Camerarius Terrestris Plocensis

Officium præsens Cmi Capti Plocen ad Oblationem pro Valentini Skarzynski
Decretum Condile supra scriptum Intense offerentem et Snōzis Malisze wskiego
ac alios per Judicium Jmi Capti Camerariatus in Domo in Tenuis mo
nasterii officiose Expedit reproducens ad actitanda acta Qui dum Egrossa
dum Susceptum in tenore Regesti Jnserati Originale Ejusdem Decreti Cancel
lata relictum

Jnscriptum Plocensi Die Jovis 2da post Dnicam Jubilate proxima Subsit Die Decima Septima
Mensis Aprilis anno Domini 1769

Actum in Zundo Bonorum Borkowo Wg in Termino condescensionis Partibus designato Feria Secunda in Vigilia Festi Omnium Sanctorum Anno Domini 1768vo

Quo in Actu Judicium Spectabilis infrascriptum condescensionale Camerariale Terrestre Plocense ad Requisitionem Spectabilis Joannis Starzewski Actoris Ex Tractatu Decreti in Ponto in Terminis Communibus Terrestribus Plocens Districtuales Plocensis Et Ex Parte in Causa et Causarum Incidentibus Feria Quarta post Festa Solennia Sacra Penticosten Proxima Anno Dni 1768mo inter Eundem Spectabilem Joannem Starzewski Actorem Ex Una Et Nobilem Balthasarum Borkowski Reum Ex Altera Judicium Terrestre Plocense Terminum Partis Actoreae unum ad Judicium et Reum Decidendo dispensa Legalitate Transactionum ac Decisione Causae Plocens Necessariam ipse Condescensionem Nostrorum Camerariorum Terrestrium Plocens Unius absentia non Obstante in Fundum Bonorum Borkowo Captato Tempore Previa Tempestive de adventu Judicij sui Facienda Avisatione Conducendo Adinvenit Cui Judicio mutuo Partium Sumptu Condescensuro Comportationem Bonorum Documentorum per Partes praestandi Demandandi Legalitatem Transactionum Respectu Hereditatis Portionis Bonorum Borkowo subsecutae Ac Resolvendi quod si Sub Tantum Abalienatum Sanguam Patronimicam Et Reddi Calem Et non Cadivisam Actor Probavent Easdem Capaces Dicivorum Prementibus Onerosis Parentalibus Et cum plena Notitia Partis Actoreae Deducerentur Et tunc Consideratis quibus vis Causae Decentis Circumstantijs Eas Animadvertendo Jus Propinquitatis ac Praescriptionem Temporis approbandi Resolutis Et Satisfactionem cui Et quantum provenerit subsequendam Adinvestigandi de Separatione sive Revocatione Bonorum Inquirendi Et Investigandi Eandem Bonificandam Declarandi Discussionem Bonorum post resolutas Transactiones Praevio Calculo pro re cujus interest faciendi Et Partes in Omnibus Et Singulis Pretensionibus Finaliter Decidendi Dijudicandi ac Moderandi quod vel cujus Judicij Decisioni Partes parere Et acquiescere sub Poena Banitio nis Ad Interminio Condescensionis super Parte Contravenient publicandi Debere Et Teneri Decreto Exq in Actatione Existenti praecommisit Ut cujus Decreti Tenis Plocens Judicium Terrestre Avisata Tempestive Parte Citata Praenotato per Avisationem Presentis Condescensionis Termino Die Hodierni Ad Bona in Actu Continenda Condescendi Jurisdictionem Suam in Praesentia Spectabilium Valentini Brudzienski Bartholomei Jeszczyski Burgrabior Plocens Stephani Brudzienskich Et Michaelis Andreae Borkowskich Alio rum Plurimorum Ad Actum Presentem Congregatorum Tum Multis Dni Judicis Brevis Dimathiae Kaliszczak de Jeszczyno Forme Authentici Et Jurati Actum Presentem Adclamans Et Eij Adstantis Vocem Ejus Et Multis promulgatam Fuisse Vidit Tum Fundata Partis ad Instituendum Comparitionem Eij Multa Adclamans Demandavit Ad Cujus Acclamationem Spectabilis Joannes Starzewski Actor pater Et Spectabilis Balthasar Borkowski Reus Pars Citata Vocata Judicante pater Coram Judicio suo Condescensionali Camerali Terrestri Plocensi Comparentibus Et Secum Iditer Controvertentibus Suarum Partium Controversijs Coram Se Inductis Examinatis Judicium Decernit

Suspensionem per decretum Terrestre Plocens. Vicejus pro tempore
Actus Licet quidem Inclytus Joannes Starzewski Actor reposita Manu
datione ex Snali Compariatione sui in Castro Plocens. Fra 6ta ante Festum
Sancte Margarethe Virg. et Mart. Anno 1760. de nullidate et Invali
ditate Resignationis super Sortes Bonor. Rostkowo per Nobs. Sta
nium et Josephum Starzewskie Ejusdem Actoris Fratres Germa
nos in Personam Nobis Balthasari Rostkowski Citati coram Eis
dem Actis Castrens Plocens. cum alienatione in aliam Domum Lar
tis Substantia recognite iniziendo Juri propinquior. offerendo
se Summam quae et quanta per Eosd. Fratres pro precio Sortis Li
vata apparuerit restitutarum facta, Cassationem Transactionum
Resignationarum per Eosd. Inclytos Antonium et Josephum Starze
wskie Fratres suos germanos in Dem Inclyti Rostkowski Citati super Bo
nes Bonorum Rostkowa factarum subsequendam pretendit Eas dem
Sortes jure propinquitatis sibi adjudicandas previa Summae pro
precio Earundem Sortium per Inclytum Rostkowski Fratribus Actoris
persolute restitutione concludit. Cum tamen ex repositis per Ci
Rostkowski Actum Documentis Judicio suo demonstratur Pretensa
Contractu Resignationis inter pretatos Inclytos Antonium et Joseph
Starzewskie olim Sauli Filios ab una et Eumd. Inclytum Balthasa
rum Rostkowski Citatum Parte ab altera in Rostkowo die 12da Ma
1757mo Anno inito Sortes Easd. Bonor. Rostkowa Variis Oneribus
Creditorum obnexas ad extasse et Eusdem pramentibus Eisdem On
ribus Inclytus Rostkowski per Inclytos Starzewskie Resignatam Ob
ex Summa Sexcentorum Sexaginta Sex Zynthonum Septa
rionum Dior. pro precio Ejusdem Sortis Condictata tantum mo
Summam Trecentor. Decem Zynthonum per Eosd. Inclytos Starze
wskie a Inclyto Rostkowski ad manus levasse, residuum vero in
Exolutionem Onerum super Easd. Sorte Parentium in Pando reti
quisse, subsecuto q. Eodem Contractu in Ordine resignationis Sor
Bonor. Rostkowa confecto, Eosdem me Inclytos Starzewskie ad
rendo pretacto Contractui Sortes Easd. Eid. Inclyto Balthasaro Rost
kowski coram Actis Castrens Plocens. Fra 5ta post Dm Visitationis
glorioissime Virginis Marie Anno Eod. 1757mo. circa roborationem
Contractus pre dicti resignatas et de Summa Trecentorum Decem
Zynthonum ex Summa Majori Trecentor. Sexaginta Sex Zynthonum
rum Septarior. Dior. pro precio Sortium resignatarum condictata
ultra Onera restanti sibi exoluta sub uno Eodemq. resignationis
Actu quietasse. Quorum vigore Transactionum Eundem Inclyti
Rostkowski in pretacta Bona e diserende de Relatione Ministeria
Stanislai Maychrowicz de Rostkowo in Plonsko in Actis Pon
Plocens. Fra 2da post Dm Sanctissime et Individuae Trinitatis An
no 1758vo recognita nemine impugnante Intromissum est
Sub Eodemq. recognite Intromissionis Actu in Plonsko Inclytum
Joannem Starzewski Actorem insimul cum Inclyto Balthasaro Rost
wski Citato Sortis in Bonis Rostkowo hactenus consistentibus

Dno Ste

Contra Nobles Honianum Karwowski Adamum Korzybski et Stanislaum et Felicianum Andream et Joannem Brudzinski nec non Nobilem olim Nobilis Jacobi Brudzinski Consortem Vidam ac alios intuitu per Eos Agrorum certorum ac Dotis in Bonis predicto Dorotowo sitorum ad Nobilem Zarzewski Vi Juris nature post Parentem Ejus ad Nobilem vero Rostkowski Vi Resignationis per Nobiles Antonium et Josephum Zarzewskie Patres inter se germanos facta spectantium ac certum quo Jure in Possessione Dotis Ejus Vsus et proventus indebite participationis in Eum explicite sensum manifestatos etc. Processumq; hac in Causa inhaerendo Ejusmanifestationi Eosq; Nobilibus Karwowski Korzybski et Brudzinskim pro Terris Communibus Terribus Plocensq; in Plocensi celebrandis Feria 2da post Dominicam Cantate Anno 1750mo eosdem Nobiles Joannem Zarzewski et Balthasarum Rostkowski instituit ac Decretum injuncte Condescensionis ad Jundum Bonorum Rostkowo in Plocensi in Terminis Communibus Terribus Plocensibus Feria 2da post Dominicam Jubilate et Individuae Minitatis hac in Causa cum Eisdem Nobilis Brudzinski et aliis ac vicissim. Latiusq; per eandem Manifestationem Processum instituerunt et Decretum Exportatum, dumec Nobilem Joannem Zarzewski qua Dominum Patronum per Nobilem Balthasarum Rostkowski super Bonis Dorotowo a Nobilis Antonio et Josepho Zarzewskie Patribus Ejus Nobili Joanne Zarzewski acceptatis plenarie, quinimo Manifestationis Ejus intuitu quaesita Ejusq; Hereditatis legalitate, modo primum in Anno Millesimo Septingentesimo Sexagesimo post exstructa et adjecta in Eadem sorte quaesita per Nobilem Rostkowski de facto ut ex Inquisitione vicinor patet, dumec Nobilem Joannem Zarzewski post quandam Contentionem inter se et Eundem Nobilem Rostkowski exortam Manifestationem super Dictis exantlatam et adjectis post subscriptas inter eosdem Nobilis Balthasarum Rostkowski a Nobilis Antonio et Josepho Zarzewskie Resignationes Transactionales Inscriptiones Jurisdictionales et Invalidatas earundem Transactionum Resignationum Inscriptionum ac alienationem in aliam Domum Parentales subsistentes insistendo Jure propinquioris situs Ejus. Processumq; pro Confirmatione Earundem Transactionum presente in Termino Quarti Decisionem Recipiendo Ejusdem Nobilis Joannis Rostkowski ex Jure propinquitatis instituit Ejusdem inquisitionis Jus acceptationis Transactionum Resignationarum in rem Nobilis Rostkowski exsecutarum ac Legalitatem per Eosdem Nobilis Brudzinskim et alios Testium per Nobilem Joannem Zarzewski de facto Nonpotentia Nobilis Joannis Zarzewski Vi Superscriptae Manifestationis ac de Millesimo Exantlationis intempestive post dictata in Eadem sorte per Nobilem Rostkowski

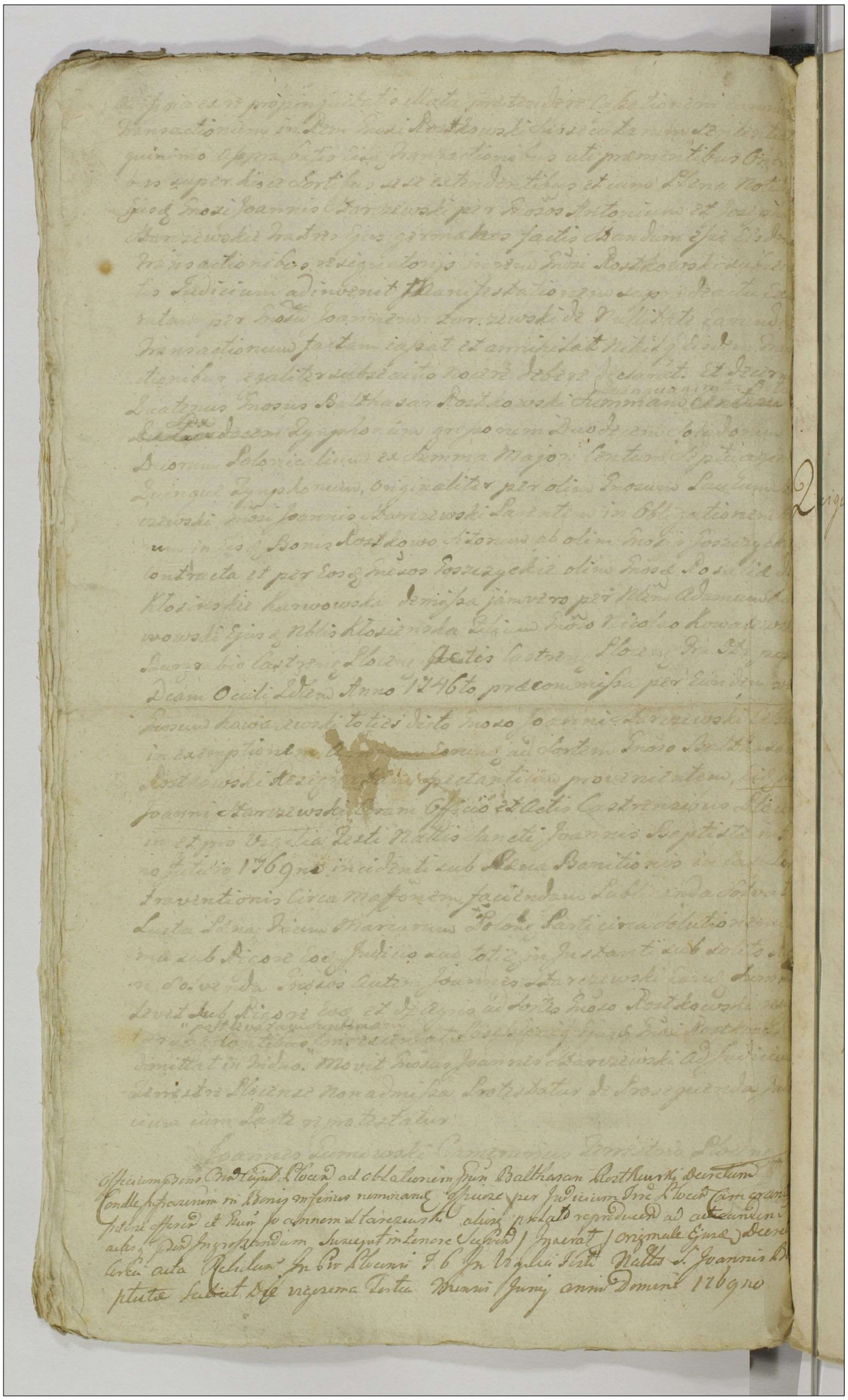

Actum in Villa Miszewo murata Sor
teq Gri Nicolaj Rozwiszewski Haeredito
Feria Sexta post Cineres "videlicet die decima Februarij" proxima Anno
Domini 1769. Coram Gro Casimiro Mi
szewski Burgrabio Crenz Plocen in
Presentia Nlium Mathaei Miszewski
et Adami Molski nec non mlis Re
gni Gnalis Providi Francisci Piskorski
de Nadolski authentici et Jurati ad ac
tum Pen acclamanz assumpti et Eun
dem acclamantis

Quiquidem Gsus Burgrabius Crenz Plocen in haerendo Legi
bus Rni de Peragendis Executionibus Sancitis Satis
facienda muneri officij sui parendoq additioni
a Msico Onaphrio Bromirski Capitaneo Plocen
ad Infrascripta peragenda per expressum habito
ex Requisitione officiosa Venerabilis Conventus
Vispogrodien Ordinis Sancti Francisci minor
Conventualium Jurevicen vigore Condemnationis
de Acta Ejus in Castro Vispogrodien in Terminis
Querelar Causarumq officij Judicijs Castren Vispo
grodien Feria Secunda in Vigilia Festi Omnium
Sanctorum videlicet die Trigesima prima Octobris
in Anno proximo praeterito 1768. Super Gro Nico
lao Rozwiszewski in lucro Ulteriori obtentae et pu
blicatae in tuitu non solutionis Provisionis a
Summa Duorum millium Florenz Polonicalium
petiit G. Thomam Rozwiszewski Camerarium
Trrem Plocen actis Crenz Vispogrodien Tractatu
ante Festum Transfigurationis Christi Dni
in Anno 1762 super Bonis Miszewo murata
et alijs Parti Jurevicen Inscripto, Complanationes
Certa de data Ejus in Miszewo murata die 14
9bris 1766. Anno. Inter Illustrem ad modum Rev
dum Rozwiszewski Vicarium Cathedrae Plocen ab una

et eundem D. Nicolaum Rosciszewski jurevicto parte ab atte-
ra in tuitu resignationis Bonor. Miszewsk. muratu
inill. ad solvendo ejusd. Provisionis per Partem jurevicta
Coassum pl. Prti jurevincenti provenien. in virtute
itaq. ejusd. condemnationis supra de acta. Exaratae off-
ciam Burgrabiale cum supra expressis nobilibus
ac mlti in actu contentis condescendit officio tamq.
suam jurisdictionem pace et securitate publica circa
actus officiosos servari solita per vocem mlti
in actu superius expressi praecauta fundavit, partes ut
tam jurevincentem quam jurevicto. acclamare in-
junxit quo in termino suprascripto pars acto ju-
revincens reproducto processu affectavit officium
Burgrabiale ad executionem condescendi cujus affe-
ctationi ~~annuendo~~ uti licitae annuendo. Eundem
peragere voluit, verum quoniam ipse met Dnus Nico-
laus Rosciszewski adfuit, haec formalia protulit, tey
exekucyi niedopuszczam. Ponieważ Jmci Xiądz Ignacy
Brat mey. zawarł manifest przeciwko uczynionym
transakcyom osobliwie temu zapisowi który ma-
nifest swego czasu pokażę, więc Prowizyi Kon-
wentowi Swyszogrodzkiemu płacić niemogę. Im-
pugnavit, et fieri non admisit, qua impugnatio-
ne attenta, ac processu considerato necdum suffi-
cienter perducto ab eadem executione peragenda
super sedit, causamq. hanc cum toto ejus effectu
ac Partibus pro ulteriori convictione Partis et sortio-
ri in jungenda executione rursus ad officium castrensem
Swyszogrodzien. unde emersit etiam affectans parte
acto. Suprascriptus Dnus Burgrabius remisit remit-
titq. praesens conservando Partibus memoratis ut in-
in praeallegato Judicii Castro Swyszogrodzien. sine qua-
vis ad citatione terminum comparendi peremp-
torium praesens actus executoris vigere

Casimirus Miszewski Burgrabius Crens. Plocen.

mpp

Officium Pens Castr Capitl Ploc ad oblationem
G. Antonij Falzelij Burgrabij Castr Vissagrad
actum Executionis in Bonis Inferius nominandis
offe per Infrascriptum Burgrabium Castr Ploc
expeditum ac manu ejus propria subscriptum reproduc
eq ad acticandum actisq Pen Ingrossandum elusce
pit in Tenore sequenti (Inserat) originale ejusdem
actus Executionis Circa acta Pen est relictum

In Cro Plocensi Feria Sexta post Dominicam
Sexagesimae Proxima scilicet die 23 mensis
Februarij Ad 1770

Executio in B. mi
nervo Murata
ex parte Conventus
usque ad diem peracta
17 6gno

Opisanie Czyli Raczey Wsio Zasienow Pola tak Ozimnego Jako y Jarego Sta Dobrach Samutowskich Szlachtim In Presentia Wlem Albarti Simonowicz et Andrea Umiensky Meinor Mlis Dus Judex Provincie Antoniy Wolnicz ab de Barchowo Authen et Juravi Die 19 July Anno Domini 1770 Fack. Z Loszyc Joannes Stanislaus Barcikowskiego podpadaiących

Imo Ogrod za Dworem Jarky Zasiany Jaryzch 27. Konopi Natymiast ogrodzie Kawałow 28 Item Za tymże Ogrodem na Folwarku za Dworem Jednym Stkiem Ciągnącym się do Domu y Drogi odpisano do Sużeńca Jdącey Zyta Zagonow 180 Item Natymiast Folwarku na drugą Stronę Leżące Drogi na Drugim Staju od Miedzy do Miedzy Zyta Zagonow 215 Item Natymiast Folwarku na Miecim Staiu Zyta Zagonow 179 Item Natymiast Folwarku na Czwartym Staiu Ktorzesię ciągnie do Domu Zyta Zagonow 179 Ktore od Domu przez caty Folwark kawałem ustonkło Item Natymiast Folwarku za Domem na Piątym y Czwtym Staiu Zyta Zagonow 45 Ktore tak od Domu iako y od Lasu Miedzami ustonkło przestowe Staia każdego tylko Srodkiem Miedzie Zostało. Item na Szostym Folwarku y Staiu gdzie Zyto nasiane od Domu Przemie Jary Orzechy Jestowe Folwarku Zagonow 82 Item Zamiast Zyta z przestem Szymokiego Zagonow 46 Item Natymiast Folwarku zdrugiey Strony Zyta Nasiennego Przemie Jary Kawałow 13 Item Natymiast Folwarku na Siodmym Chłopskim Zyto przechodzące Staj Zagonow 23 Item Na drugim Siodmym Folwarku Zyta Zasiego drugiego Staj Zagonow 23 Item Na Pięcsetnym Folwarku Ktorysię poczyna od Drogi ze Wsi Samutowka a skończa Jestowa Jdącey przez Grzesiowo Staj aż do Domu pod Las Na Rangonie Zyto Zagonow 268 Tamże Przemie Jary Zagonow 13.

Zasiew Jarego Zoła na Pięcsetnym

Imo Na Folwarku Ktorysię poczyna od Domu Samutowa Naszerz aż do Drogi Ktora idzie drugi Samutowka do Leszczowa Stkiem jednym Jarki Jaryzch 46 Natymiast Folwarku Drugim Staiem Owsa Jaryzch 32 Jęczmienia Natymiast Staiu Zagonow 33 Lnu Zagonow 4 Item Zaiącmiszem na Pięcsetnych tamże Lnu Zagonow Staik Zagonow 15 Item Tamże Konopi tak Nasiennego iako y na Soli Wiązany Jestowy Staia Zagonow 33. Tamże za Konopiami Lnu Kawałow 6 Item Na Folwarku Drugim na Pięcsetnym Ktorysię poczyna od Drogi Ktora idzie od Kolonii do Leszczowa Drugiey Staj Raz Jestowe Folwarku Owsa Jaryzch 46 pięcno na Drugiey

Drugiego

y Wymokłego Item Natychże Staiu Drugą połową Folwarku
Tatarki Jarych 40 Item Natymże Folwarku Trzecie Staie od Mie
dzy do Miedzy Jęczmieniem puzno Sianych Zagonow 76 Item
natymże Folwarku Czwarte Staie Zasiane Owsem Jarych 38 Item
Natymże Folwarku Piąte Staie przez połową Zasiane Owsem Ja
rych 10 Jarką na Drugey połowie tegosz Staia Jarych 22 Item na
Szeytym Staiu tamże Jarki Jarych 19 Owsa Jarych 7 Item Natym
Folwarku Siedme Staie Zytem Zasiane Jarych 27 tamże Jarki
iarych 3 Nadsianey Item Na Osmym Staiu Tegosz Folwarku
Zyta Nadsianego Odmiedzy do Miedzy Jarych 22 Item Na Płu
skach Dwoch przytym Folwarku Jarki Dwoigi Staj od Granicy
Kangowskiey Jarych 26 Item Natychże Płuskach Jednym Staiem
Owsa Jarych 15 Item Natychże Płuskach Jednym Staiem Ow
sa Jarych 12 Item Natychże Płuskach Czworgi Staj Owsa Ja
rych 26 Item Natychże Płuskach Item Natychże Płuskach
Dwoigi Staj aż do Drogi ktora przy Brzostowie do Lepłowa
idzie Owsa Jarych 12 Item Na Płusie ktorasię poczyna od
tey Drogi Jednym Staiem Owsa Jarych 6 Item Nadrugim Staiu
Owsa Jarych 5 Item Natrzecim Staiu Owsa Jarych także 5 Item
na Czwartym Staiu Owsa Jarych 4 Item Na Piątym Staiu
Owsa Jarych 5 Item Na Płusie przy Drodze Kangowskiey
Czworgi Staj od Miedzy do Miedzy Owsa Jarych 63 Item
na Płasniku Jednym Staiem Tatarki Jarych 31 Item wsy
że Polu Jarym zawsze przy Zycie Chłopskim Folwark ktory się
poczyna od Drogi ktora Idzie od Kosina do Lepłowa Jęczmie
nia Troigi Staj Zagonow 89 Tamże Staiem iednym Jarki Ja
rych 12 Item Za Jaskową Rolą Na Płusie Troigi Staj Jęcz
mienia Zagonow 42 Owsa Nateyże Płusie Dwoigi Staj
Jarych 14 Tamże Staiem Jednym Jarki Jarych 7 Item Na
Folwarku odle Drogi z Kosina do Ramutowa idącey Jedny
Staiem Jęczmienia Zagonow 50 Natymże Folwarku po
łową Drugiego Staia Owsa Jarych 24 Grochu drugą połową
Jarych 35 Natymże Folwarku Dwoigi Staj Grochu Jarych
58 Pszenicę Tamże Jary Jednym Staiem Zagonow 65 Item
Na Folwarku pod Borem przy Drodze od Kosina Do Ra
mutowka y Lepłowa idącey Dwoigi Staj Zyta Zasianego
alias Nadsiewku Jarych 54 Item Za Jęczmieniem pod
Bor y granicą Kangowską Zyta także Nadsianego Jarych
35 Tamże Na Trzecim Staiu Zyta Nadsianego Miotłego
go Jarych 15.

Pole Ugorowe

Wtymże Polu Ugorowym Owsa Czworgi Staj Na Płasie Jarych 20 Na Drugey Płasie Owsa Trzigi Staj Jarych 17 Item tamże Na Folwarku Owsa Staiem iednym Jarych 22 Natymże Folwarku Klinem Owsa Kawałow Jarych 20 Item Jęczmienia Natymże Folwarku Staiem Jednym Zagonow 26.

Mntis Rni L. P. Antonius Woźniczak de Barcikowo Authus et Juratus palam recognovit Quia Ipse habitis Secum NN. Adalberto Smoniewski et Andrea Uminski firmioris evidentiorisq testimonij gratia Si bi adhibitis ex requisitione Officiosa Gnosi Stanislai Barcikowski fuit in Bonis Ramotowko dicto Sielskie Feria Quinta post Festum Scapularis Beatissimae Virginis Mariae praesentis Septimanae et ibidem Condescendens Statum praeexpresso Bonorum Ramotowko Polonico Idiomate conscriptum tenoris ejusmodi /: miseratur :/ vidit et debite conspexit, de quo praesens Idem Mlis fuit Relationem.

In Castro Plocensi Sabbatho pridie Festo Sanctae Mariae Magdalenae scilicet die vigesima prima Mensis Julij Anno Domini 1770.

Wizya Domostwa na przedmieściu Płockim a Groncie do Starostwa Płockiego należącym po niegdy Sławetnym Maieuskim Pustkami stoiącego z strony uczciwego Franciszka Manowicza do tegoż Domostwa Wprawadzaiącego się przy bytności Jchmość Panow Szymona Turowskiego y Jana Obrębskiego także y Uczciwego Jakuba Odwodzickiego z Paprotek Białłuszy woźnego przysięgłego dnia 25 miesiąca Sierpnia Roku 1770 uczyniona.

Domostwo to o dwoch Izbach. Pierwsza ze wschodu w węgeł, druga zas z zachodu na rogach w węgeł, od Sieni zas w słupy z Szachulcu z Sienią z Dylow w słupy wybudowane Cwele w koło tego Domostwa już pogniły, Sciany znacznie nadpruchniały, nad pierwszą Izbą ze wschodu szczyt nieoposzyty po bokach zas na dachu dziury y całe poszycie podłe reparacyi potrzebuie, nad drugą zas Izbą z zachodu szczyt ze wszytkim wydarty z łatami y krokwami, nad tąż Izbą z Połnocy na Boku poszycie dobre z Południa zaś stare reparacyi potrzebuiące, na wierzchu jednak tego dachu całego po warscie poszycia brakuie. Komora przy tym Domostwie y Izbie wschodniey od Południa z Szachulcu w węgeł do sciany przystawiona poszycie na tey komorze reparacyi potrzebuie. wchodząc od pułnocy z Ulicy do tego Domostwa Drzwi starcie już jednak dobre na zawiasach Zielaznych, z klamką y zaporą drewnianemi, — z Sieni wschody na gorę dobre bez drzwi, w Scianie tey Sieni cztery dyle nowe, reszta zaś stare, do Izby pierwszy wschodniey drzwi starcie na zawiasach

Zielaznych

Zielaznych dobre ze skoblami bez wrzeciąza Kum
nek y babka tey Jzby przez tegoż Uczciwego Fran
szka manowicza swiżowy reparowane, Piec polew
ny zielony z kachli formowanych dobry, okien
obydwoch w tey Jzbie niemasz, stoł mały bez stalu
gow, Ław dwie pod oknami ztarcie na kołkach
z tey Jzby do komory wchodząc Drzwi na zawiasach
Zielaznych nowe dobre bez skobla y wrzeciąza
w tey komorze pułap y podłoga ztarcie dobre
tylko brakuie kawałem trzech tarcic podłogi
iest sklep podtą komorą całą do ktorego wchodzą
Drzwi ztarcie na zawiasach Zielaznych z sko
blem Zielaznym, schody do tego sklepu dobre
przy ktorych iest kratka Drewnianna, sklep
ten pod całą komorą dylami nowemi Topolo
wemi w słupy obdylowany z tey komory na
dwor wychodząc drzwi ztarcie na zawiasach
Zielaznych dobre bez wrzeciąza y skobla. Z Sieni
do Jzby drugiey zachodni wchodząc, drzwi ztarcie
na zawiasach Zielaznych dobre z klamką Zielazną
w tey Jzbie Piec Polewany zielony z kachli for
mowanych dobry tylko ieden kachel wybi
od sciany zaś kachle niepolewane y w tey
także Jzbie okien obydwu niemasz, scia na z
piecem znacznie się wyprężyła, y nieodwło
cznie potrzebuie reparacyi, kuminek w tey
Jzbie y babka na gorze złe reparacyi potrze
buiące, z Sieni do kuchni y z kuchni na dw

oboyga drzwi

obaygą drzwi niemasz, w kuminie wielkim u dołu do kuchni y z kuchni nadwor dziury, u góry zaś przez tegoż Uczciwego Franiszka Manowicza znacznie polepiony y wyreparowany, ten iednak wkrotce cały potrzeba wystawić nowo. Pułap nad obiema Izbami znacznie nadgniety y nad pruchniały

M. R. Gerovidus Jacobus Odwodzicki de Paprotki Białłasy authus et Jurat palam recognovit Quia Ipse habitis Secum Gnosis ac Nobilibus Simone Turowski et Joanne Obrębski gratia evidentioris Testimonij sibi adhibitis ex requisitione officiosa Honesti Francisci Manowicz Cuthic in Suburbio Plocens die hodierna in actu Contenta, et Ibidem Condescendens statum Domus post fata ob Famati Majewski Derelictae in fundo ad Capitaneatum Plocens spectanti sit Polonico Idiomate Conscript tenoris sequens (Inseratur) videt et debite Conspexit, de quo Ipsens Jd Mtis fecit Relationem.

In Crd Plocensi Sabbatho in Crastino Festi Sancti Bartholomaej Apostoli scilicet die vigesima Quinta mensis Augusti Anno Domini 1770

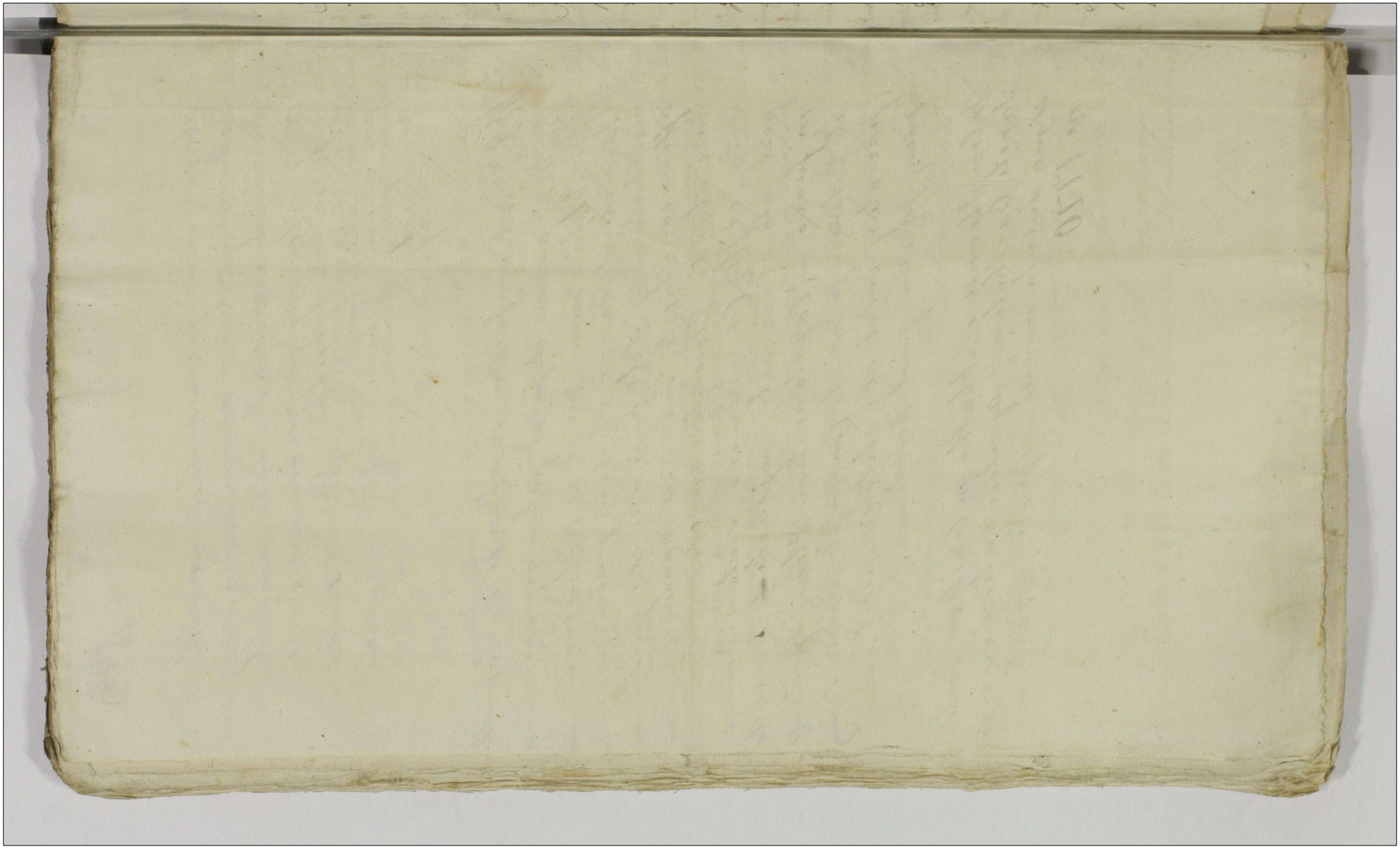

Actum in Fundo Bonorum Wyslazkowa, Solibus PP. Stolnitzkich hereditarijs, Feriâ Quartâ post Festa Solemnia Cinerum proximâ Annô Domini, 1770.

Coram Nm. Bartholomeo Mazowiecki, Tribuno Terræ Lowicensis, Superarbitro, Adalberto de Kobczyno Kobczynski per Posnaniam Cisrhenanum Legente Cœna Pobrowicensi, per Procer. Michaelem Stolnitzki, Simone Padowski per Nasr. Simonem Ostrowicki et Mariannam de Stolnitzkie Inscium Conjuges Lœtos Arbitros. In præsentia PP. Matthæi Mazowiecki, Antonij Rzeczycki, Jacobi N. N. de aliorum plurimorum, nunor Nobil. Regni Judis Provid. Landi Bukowiec de Libon authent. et Fidedi actui præsentis adstantis, omnesque assumantes.

Judicium præsens Compromissoriale suprascriptum inexistendo Inscriptionis Compromissorialis de actu epis Sabbatho ante Dominicam Exaudi proximo, Die Vigesimo Sexta mensis Maij anno præs. in Civitate Regia Lantenburgensi per Gnosos Michaelem Stolnitzki ab una, et Mariannam Stolnitzka Gnosi Simonis Ostrowicki Eandem, alias utriusq. Conjuges Parte ab altera, olim Gnosor. Joannis Stolnitzki et Barbaræ Wyslazkowska Conjugum Matrimonialiter procreatos Filium et Filiam Fratrem et Sororem inter Se germanos. Siquidem acta mutuj Dilij Celebratus adire non valentes facta et recognita, Qua mediante Jure Recognoscere Curando habere intuitu Substantiæ Parentalis, ac pretensionum earum inter Se mutuas ortarum, silentibus ad præs. durante revolutione Celebratus Posen. finis ditionibus per figuram amicabilis Juris Dijj disjudicatum de Copitum Negotium, abreviando inter Se in tam afflicto tempore, amara litigia Juris, ad finiendas, dijudicandas finaliterq. concludendas cunctas et singulas pretensiones, in Superarbitrum, Supremumq. Causæ præs. Judicem, Nguñ Bartholomeum Mazowiecki Tribunum Lowicens. assignarunt, et deputarunt, bonumq. eius Compromisso in Bonis Wyslazkowo pro Die hodierna in actu Contenta cum facultate in aliud tempus, obstante aliqua legalitate vel impedimento per Nguñ Superarbitrum prosequendi designa-

nendi

runt, Dando et concedendo eiusdem Mgo Superarbitro una cum MM: Arbitris
per unum ex quavis Parte locandis, et libere sibi eligendae Comportationem
cumentorum Massam Substantiae fatis olim GG: Stotwinskich Parentum mobili
et immobilis derelictae enucleandae et naturam ejusdem distinguendam, tum rerum
mobilium Inventariorum nec non Regestrorum perceptorum proventuum in
dine ad Excipiendum per quem et a quo interent, negotiumque postulaverit cal
tam per Partes secum agentes, quam adcitandos, in Comparitionem intrandos pr
super realem comportationem juramento, impingendi, ex quibus Comportatis, t
animadverso statu antiquo, et praesentaneo Bonorum, ac ex ~~cunctis~~ Cunctatis proventibus
massam Substantiae, tam Paternae, quam Maternae constituendi, Onera quae
si quae apparebunt, liquidandi, liquidatisque oneribus, ac Constituta massa
stantiae, Dotem pro re Gnosae Mariannae Ostrowicka de Bonis Paternis
Maternis, secundum usitatam praxim observatâ naturâ Substantiae Patronimi
et Matronimicae assignandi, Solutionem ejusdem in vim Condescensionis de Bo
cum praefixione Trni satisfactorij, ac rigoris in Casu non satisfactionis impin
di, Calculum de perceptis per sex Annos proventibus, excipiendi, superflu
perceptos proventus (si qui plus ultra provisionem a Summa Dotali provenien
Superflui demonstrabunt) refundendos cui provenerit, declarandi, de Desolatio
vel reparatione, auctione vel diminutione inseminationum, profugatione
ditorum mediantibus educendis Juratorijs Inquisitionibus, si opus fuerit
quirendi, et investigandi, Juramenta a quo necesse fuerit excipiendi, praetensi
Cunctas et Singulas Partium nihil intactum et irresolutum relinquendo,
exigentia negotij Legis et justitiae praecisis quibusvis apellationibus, et di
gijs Juris dispudiandi, et finaliter concludendi, offerendo se quidquid per eosdem
MM. Superarbitrum et arbitros in Causa praesentem conclusum et definitum fuerit
ratho et grato suscepturos, nec ulterius Causam eandem resuscitaturos velle, idque sub
mnis Trnibus Compromissum inscripserunt, cum praecustodita sibi Partium, quo
hacce in Causa negotium poposcerit adcitatione. Quo in fundamento Judicium

presens Compromissorialis ad Fundum supra in actu specificatorum Bonorum et Rerum Erylastowa condescendit, ibiq; jurisditionem Suam prodenuo dicta prius pace et Securitate publica voce Ministerialis in actu contenti fundavit, Quo fundato Partes ad Sui Comparendum acclamare fecit, Quibus acclamatis et quia Simon Michaele Stoiwinski actore et citto multis, Simone Ostrowicki Stoiwinski, et Marianna de Stoiwin Suis in eadem Conjugibus, et quia Conte in absentia sui mariti, illis et aliis multis Simon Rosalia de Karskie et Simi Joannis Stoiwinski relicta Conte Vidua Matre adi tato Patre, suoq; et proinde se Simon Marianne Stoiwinska Virginis Immupte Filiæ suæ minorennis judicio, Suo et ejus Filiæ suæ minorennis nomine multis Comparentibus, et Causam Judicialiter Controvertentes, Quarum partium Controversiis in Judicium Causam in Ductis exauditis, Quoniam Partes Sæpe principaliter Causam agentes, quam et adductis Judicato sui judicij Compromissorialis Se subjiciunt, ulteriorem; Sua in Causa resolutionem a Judice urgent, Unde Judicium Dens Compromissoriale in virtute Inscriptionis Compromissi supra dicti exarati: Decernit, Quatenus Partes Omnes Documenta, omnia massam Substantiæ Satis olim Simonis Joannis Stoiwinski et Barbaræ Erylastowska Conjugum Parentum mobilis et immobilis derelictæ enucleare, nec non rerum mobilium Inventarium ac totius Supellectilis Domesticæ, tumq; Regestra perceptor proventuum in ordine ad Exigiendum Calculum Competentes sibi in instanti, et Quoniam Partes in Ratificationem Sententiæ Judicij Sui Partes, et quia Simon Michael Stoiwinski actor omnem Substantiæ possessionem existens, nulla Documenta ad Substantiam Suor Parentum penes Se habere, verum eas circa Simon Rosalian de Karskie Stoiwinska suam Socrum pro comportatione ad illum, tamq; Dominam Adversalem habere inferi: Simon quoq; Stoiwinska multis Suis in judicio ex in adductionis et Sua ac Filiæ suæ inditionis judicato Comparens, judicatoq; sui judicij Se Subjiciens Documenta Satis olim Simi Stoiwinski Mariti Sui agentium vero interC Parentis derelicta ut potæ Resignationem de actis ejus in Castro Rzeczn Sabbatho post Dominicam Septuagesimæ mensis millesimo Septingentesimo Nonagesimo Quarto per Simon Lucam Radolski olim Joannis Filium, in Personam Simi Stoiwinski in Bonis Erylastowe.

Mariamne Nidta ol Joannis Filia ol vero Spi Georgij Wachowski Comitis Relicta Vidua
recognitus
recognitus, necnon Ere, anno in Castro Lucens Fenia Secunda pd Dominicam
Ruti Quadrag. et Parte ejusd Spiritus Mariamne Nidta olim Spri Georgij Wachowski
Relicta Comitis Vidua, in vem Spri Nicolai Urbanowski ol Petri Filij Earund Sororum
una in Bonis Wylastowo Donatitiorum Denij inter Spres Joannem Antonium
et Felicianum duos Fratres inter se germanos Wylastowski, olim Casimiri Filios,
Spisa Dorothea Sierzputowska progenitos, in ordine ad divisionis Sortium in Bonis
Wylastowo Sitis Spati olim S. Casimiri Wylastowski Parentis, devolutis, ac assignan
da unica Sorti sua ex ipsa Sortibus pro Summa unacum desiderij Novem milli
Trecentorum Tymphorum Sne provento monetae tassatis Dotis, in Wylastowo et Do
mo Sexta maij in anno 1722do initum et ad acta Curia Lubinensis in Ozrenis
in positione actorum Primum Fra Secunda Infra Octavas Festi Sssmi Corporis Chri
sti Domini cos anno per oblatam porrectum Contractum, Codicem anno et Actu Spi
quo hipisce Diversorij Contractus oblata, Donationem Sortium in B. Wylastowo, p
S. Felicianum Wylastowski ol mentionati Casimiri Filium, pro re S. Antonij Wy
lastowski Fratris sui germani tum quoq; inter Spres Joannem
Wolnensis olim Stephanum Filium, et Antonium Wylastowski reliberationem C
tractus in ordine resignationis Sortis B. Wylastowo, et 1716to Junij in anno 17
Confecti, vadio q; mille Sexcentor Tymphe, firmati, ac Spsmmet resignationem
ex Parte ejusd S. Wolnensis in personam Prominati Spri Antonij Wylastowski
ultres q; in Castro Lucens Fenia Sexta ante Fm S. Joannis Baptiste in anno
simo, septingentesimo Trigesimo Sexto recognitus, Demum Inscriptionem Sy
Summam mille Quingentorum Tymphorum ex actis Cultericiis Cabinalibus
tatis Sacra Regie Matis Lautenberga Die Decima Quarta Novembris in
millesimo Septingentesimo Quadragesimo Sexto per Spm Barth
rum Wylastowski Spri Antonij Wylastowski Filium, olim vero Spri Stan
Wisbourski Contem Relictam Ora Viduam, in Personam Spri Joannis Stanis
Futuri sui Mandi, in Assistentia Prominati Sy Parentis Factam deprompta
ad acta Castrense Lucens Fenia Secunda, Infra Octavas Festi Sssmi Corporis Chri
Dominicam anno 1747mo per oblatam porrectam, Necnon inter Spres Antonium

Wylastowski ab una et Jacobum Stelki, olim Pauli filium ex olim Jenza Magdalena Stupska, primi ejusq olim spi Pauli Stelki secundi ex post Obti denominati spi Antonij Wylastowski Centi, in primo Matrimonij Thoro progenitum parte ab altera Complanatio-nem in ordine Solutionis Summae Centum Florenq Ruthenq in vim bonificationis rerum mobilium, Inventariorum ac Supellectilis Domesticae Facti ob spi Pauli Stelki decessum per spd spi Antonium Wylastowski cui spo Jacobo Stelki agnitae, et per Eosdq spiros Jo-annem Stolwinski ex re possessionis Bonor Wylastowa ad perorbenq hac complanatio-ne praemissa, Die Vigesima Septima Januarij, in Anno 1756to initam, ad actaque Castrenq Plocenq Fra Secunda ante Fum S. Thomae Apostoli, in Anno 1757mo per oblatam Denij Quietationem ex parte ejusq Gnoi Jacobi Stelki in rem Gnoi Antonij Wylastowski idj de Summa Centum Florenorum Ruthenicalis Suprascripta Complanatione pro Inventarijs rebusque mobilibus agnita, et de manibus Gnoi Joannis Stolwinski levata, propriq Ejus dre tenore Dimissa quietatione exoluta Die Quarta mensis Februarij ac cessionem super Summam Quingenter Quinqua-ginta Florenor Ruthenicae Monetae, idj ex originali Summa Duorum millium Florenq Polonq per spum Antonium Wylastowski, olim Gnezn Magdalenae Stupska Gnoi Jacobi Stelki Matri in B. Wylastowo inscripta provenienq, ex Parte ejusq spi Jacobi Stelki in rem spi Joannis Stolwinski Servienq Fra Tertia post Dnicam Oculi Quadrage-simae tam quietationem, qm et cessionem coram actis Subsellialis Cabinalis Civitatis Plocensis Mattis Lautenbergea in Anno 1756to recognit et ad acta Cenq Plocenq actu et Anno Quo supraposita Complanatio peroblatam porrecta, Demum eorq Anno quo Supra ea prypsa Transactionem scilicet 1756to Die Septima Februarij Scriptum manuale super variis Summas per spum Antonium Wylastowski spo Joanni Stolwinski datum, et actis Cenq Plocenq Fra Secunda prid Die Festi S. Lelri in Vinculis in Anno 1758vo oblatum, ad actaque Complanationem idiomate germanico Scriptam in ordine recognitionis Laborior Jacobi Cerda Subditi pro Summa Quinqua-ginta Imperialium pro re spi Joannis Stolwinski Servienq in Anno 1760mo die Quinta Februarij in Dombrowno Confectam, et subsequam complanationem Inter Gnoum Rosalium Korska ex parte

mentionati olim Spri Joannis Stokinski Conten Relictam Viduam Mne Sar Franciscam
et Marianna Filianam Rsnum Stokinskich minorennium ab ana, et Spreum Simonem
Ostrowicki Similiter Sio et Spreorum Marianna Consortis Rse ac Michaelis Fratris
et Sororis inter Sgermanos Stokinskich, ejusdem Spreni Joannis Stokinski
Filij et Filiæ in primo Matrimonij Thoro cum Spra Barbara Wyleztowska Matri
monialiter progenitorum Nomine parte ab altera, in ordine Solutionis provisionis
à Simonis Spri adritalitio ejusdem Spræ Vitalis de Karslice post Fata prænomi
nati Spri Joannis Stokinski manti Subjectis, in Bonis Bonorum Wyle
ztowa Haseræ retendæ provisionis, ac alianum pretensionum, pusius eadem
Complanatione specificatarum, in Brzesko, Sub Secunitate Judicionum Sri
Laurbern in anno 1766mo Die Decima Quarta Martij initam, ad actas Castrens
Leoens Fra Secunda ante Fm Sanctæ Simonis et Judæ Apl, eodem anno per
oblatam porrectam, tum et alia Documenta, nihilquidpiam Causam præ
sens affluentia, jam autem Spræs Ostrowicki, nonnisi Testimonium ex libris
funebralium per admodum Rdum Henricum Kozinski Præpositum Dlutoviens extra
Quo demonstratur Spm Antonium Wyleztowski in anno 1756, Die Quinta Februar
mortuum, et in ecclesia Dlutoviens Sepultum esse, nunc vicinorem statum inseminat
rum, Sortis Bmæ Wyleztowa, in Natura sub Interregno Sabbo prædi Sancti Sanctæ Maria
Magdalena in anno 1764to per Mtm Spm Dominicum Lucam Zdzienicki de Strzeszy recog
nitam, actas regestra trina, primum quidem Inventarionum Rectum ac rerum mobili
um satis prædicti olim Spri Joannis Stokinski derelictorum in præsentia Spri Jacobi Sta
chi Spath Parliam prius Secum agentium germani avunculi in Fundo Bonorum
Wyleztowo Die Decima Sexta Aprilis in anno 1764. cum eorum manibusq tam prædicti Spri
ri Pueli, quam vicinorum Amicorum circa eam conscriptionem existens Subsequum
altenum in ordine adexcipiendum calculum, tertium vero pretensiones ac Spm
Michaelem Stokinski in se complectens, suo in Judicio reproducerent. Quibus actas repro
ducti, Rocuram Judicio per Certa Documenta, Quorum tam ex Judicii utrorumq Partium agnitio
ne, Inter Spes Ostrowicki et Stokinska superius in connotatione Documentorum
de actu expressa constat Spræs Ostrowicki, statim post Fata olim Generosi Jo

annis

Stefanski Laurentij Cij Sorten in Bonis Wyslatowo in Anno millesimo Septingentesimo Sexagesimo Quarto in Aprili, juxta datum regestri superius in Commutatione Documentorum specificati in Cij possessionem apprehendisse, et eandem per Sex Suos possessionis Annos ad hocce tempus possedisse, regestrum autem in ordine ad demonstrandum proventum, capiendo ex ijsdem proventibus calculum, ex tribus tantummodo Annis, et hoc insufficienter conscriptum, binis vero regestris Districtus sui coram Judicio reportatis expensas tam in emolumentum suum, quam et pro Amicitia Sui Stefanskij in decursu Sex Annorum possessionis Suae erogasse, Idem Stefanskij demonstrando, Inquantum Laurentius comportatione tum Documentorum, quam Sui Stefanskij in reproductione ad calculandum proventum Regestri non persistunt, regestrumque quod ad calculationem ex Anno 1764. et 1768 non plus expensarum ex Religione hyemalitium ex Anno 1769no expensarum in Se complectitur, perceptarum vero realem non demonstrat, insufficienterque conscriptum et commutationi esse apparet, Sufficientiorem itaque in promissis comportationem Documentorum, ac reproductionem regestrorum a Se urgendo. Proinde tenen' Partes sufficientius Comportata Documenta, Juramentum quoque Ostrowskiego sufficientiora in ordine ad demonstrandum de Sorte possessa ex omnibus Sex Suae possessionis annis perceptarum et expensarum, conficiendumque proventum demonstrare regestro Judicium penes se compromissionale censet, et Quoniam Partes pro loco sufficientioris comportationis Documentorum super realem comportationem, et sufficientius impossibilem faciendam, Juris vero Ostrowskiego, quia in usu quotannis commutationis regestrorum proventualium non fuerat, ex indeque impossibilem faciendo sufficientiorem regestrorum reproductionem inferri, et Omnes Se Se in promissis ad Juramentum habuere, Proinde ista Partibus ad Juramentum Se habentibus admittibilibus adinventis, Decernit Judicium Quatenus Partes Comprobent in eorum Juramenti rotham, et quia Juris Stefanskij Quia nulla Documenta, ad causam proventus spectantia, et Substantiam Laurentium Siemon concludentia penes Se habet, nec in Judicium aliquod exhibere, Juris quoque Stefanskij Ordinata Quia Documenta omnia Juris eius Cij manuti circa Se derelicta Judicio in casu comportata realiter comportavit, nihil quidquam in praejudicium Successorum eius Cij manuti apud Se detinuit, et exhibuit, Juris vero Ostrowskiego probat nulla Documenta causam proventus afficiens ultra comportata penes Se habet, nec ullomodo exhibuit

regestrum. Die Decima Mata Aprilis in Anno 1766 circa inchoatam processionem Sortis B.mae Wyslawae in presentia Amicorum realiter est conscriptum, necnon Quia regestra ex Sca armis ad calculandum sufficientes comportare nequit, nec in usu communi dorum regestrorum proventualium fuit, tam ad sufficientiorem Documentorum comportationem, quam pro Ostrowicki ad reproductionem proventualium regestrum non tenentur Deo et Sanctae Jesu Christi Passione ita Juro adjurans, observata debita ordine Juramentorum solemnitate, et addita verbis Jdg in instanti et addita Mihi ad pronunciandum Juramenti rotham Praestiterunt pro Michael Rotwinski et Rosalia de Karskie Rotwinska, tum Deus Ostrowicki rotha suprascripta per Judm dilationis spacio depromptam Quo attento Juramento, satisfaisse Partes in punctu comportationis Documentor Judm pro eo adinvenit, ac mihi dominus Signifer Grodn de Karskie Rotwinska casu in mensa comportata Documenta ea comportationem Judicior pro Michaele Rotwinski catholico Jure Rotwinski ad se recepit, proinde Judm pran Rotwinska ab ulteriori eorundem Documentorum comportatione et ingressione liberam fecit, et pronuntiat, ulterius vero in negotio principali Partibus providere mandat. In prosecutione Signifer pro Rotwinski ea comportatis Documentis venum etiam et animadverso antiquo et presentaneo Statu Bonor ea curialis proventibus majorem substantiae constitui in inscriptione Compromissionali, prae oculis habuerunt, conformando se ejus ad pacem Compromissi regulam Suspensa resolutione Documentor, ac constitutione majoris substantiae, ad revisionem status B.mae et investigationem debiti ex subditis Judiciium pro eo prosecutum. Qua peracta revisione, et de statu antiquo ac presentaneo Sortis B. Wyslawae investigatione Signifer Judicium ea regestris proventualibus superius annotatis de percepto proventuum informari nequit, quinimo pro irritis et in subsistibilibus declaratis. teneri curae Judm Ostrowicki aliquo modo deducere ac demonstrare Sortis prominatae per se sua armis prospexe proventum. Jdg in instanti Judm censuit. Tandem quoniam in tractu ejusdem resolutionis initiatae pensionis respectu calculi ac pensionum Partes Utrinque secum agentes Complanationem inter se conscripserunt, manibusq; suis et amicorum subscripsum pro loco satisfactionis Sententiae Sig Judicij ad approbandum porrexerunt. Qua mediante proventuum Annuum per Sacentos Typhos constituerunt, pensiones q; pro Ostrowicki tam in emolumentum Fundi, quam amictum prout Rotwinski in Quantitate Summae mille Ducento nem octuaginta ducatos Typhos proponum

Triginta Florenos erogatos pro Stoltzinski pro reatibus agnovit, non nisi deductis omnibus expensis, pro re spectat Stoltzinski Nonaginta Septem Zyrphos, et prosequitur triginta Florenos et medios Florenos ex re calculi sunt ad proveniendum remanentes. Unde approbata eadem complanatione, petitum fuit ab ulteriori calculatione et proventus deductione, judex liberum mittit, in pretensionibus quo ad complanatione accordatas et liquidatas, perpetuum inter Partes indicit silentium. Quo ad resolvendum documenta et constitutionem massa substantiae reliquorum concludendorum; resolvendo suspensionem superius facta, controversijs Partium coram Emolutis causidicis, Quorum spectat constitutionem massa substantiae, Quando quidem ex documentis sub judicio deducitur divisione inter spectos Joannem Felicianum et Antonium Fratres germanos Wrzlastowski die decima Sexta Maij jam anno 1722 ado confecta, ad acta Loco Laubrzense in Districtu Secunda intra octavas Festi Sancti Corporis Christi Dni eodem anno per obtatam perrecta petitum Sortis S. Wrzlastowa pertinentem Joannem Casimirum Wrzlastowski in Ipsum devolutae in Summa Novem millium Trecentorum Zyrphos constituisse, virtute citati ejusdem cadivisionis ad Spectum Antonium Wrzlastowski pro ene agentium arum a spectato Feliciano Wrzlastowski Fratre suo Sortem Praedictam S. Wrzlastowo mediante Donatione coram ipsis acta eodem quo supra data divisionis obtata acta et anno recognita quesisse, et ejusdem Donationis per ad Spectum Antonium Wrzlastowski Agentium arum binas portiones substantiae ejusdem possedisse, tertiam vero portionem hujusce Sortis S. Wrzlastowa per spectum Albertum Wrzlastowski Joannis Filium Sto Antonio Consipeusski jure perpetuae Donationis in majori spectio pervenisse, necnon Dictum ad Spectum Antonium Wrzlastowski sortem in S. Wrzlastowo mediante Contractu resignata in Sto Florem Scribata ante Dnum Valtis ad Spectum Baptistae, in ao 1736to per spectum Joannem Wrzlastowski, et Petitum Agentium arum roborato, ac Ipsamet Donatione, eodem quo roborato actu pro Summa mille Sexcentorum Zyrphos quesisse, sortis eosdem notabiliter auctas felicitas, Quapropter judex poena Compromissorialis attentis principiis transactionis petitum Actum pro invertat Actum eaplanem Consideratoque poena eorundem statuta et proventa complanatione inter memoratos Partes oryginis earum agentes inita, poena approbata in Summa altendita Sexcentorum Zyrphos pro quo libet anno constituto, tum attenta in poena Crescente Seculo praelationem S. Wrzlastowa elevatione massam substantiae pro sortem S. Wrzlastowa, pertinentem olim Spectum Antonium Wrzlastowski arum, in subditos Partes principaliter earum agentes jure naturali per caput olim Sponsae Barbarae Wrzlastowska Matris devolutae, ad Summa Duodecem millium Zyrphos constituit, et determinat, Cujus vero ea reposita sub judicio documentis demonstrantur, olim Spectum Barbaram de Wrzlastowskie, supra scripta olim Dni Antonij Wrzlastowski Filiam primi de spe Stanislaj Wrzbowski, Secundi post voti de spe Joannis Stoltzinski Conthoralis Sponsae olim Spectum Joannis Stoltzinski suo Socero in Bonis Florem et statu perfecto ea investigatione patet

post fata mòris marit̃ Viduali statu Summam Duorum millium Quingentorum Zyphon
memorato Secundario nup olim marito actis Civilibus Lautenbergen Die Decima
Quarta Novembris in anno 1746to inscripsisse, Summas vero binas primam quidem
Quingentorum Quinquaginta alteram Centum Florenos Brutheno onere Vrylastoriano
et Solutis ipsa debitas per olim Suum Joannem Stoisinski post nuptias cum olim sua
Conserta Matrimonij vota testans supra in commotatione Documentorum de acta et com
specificata quietatione, ac capione pro Stelio emundando sui possessionem deportatas, ut
pluri adscriptitia insimul cum Summa adscriptitia officiose pinctas in unum Summas
Trium millium Quingentorum octuaginta Trium Zyphos proporum Duodecem Polonos
effectuatio inter Sabatum olim Joannem Stoisinski ab una, et Joan Rosalium de Kardsie Secun
dajj Connubij Conviventem Partes ab altera in Brevibus in peritione Actorum Trium Laurbur
gen Secunda pd Fm S. Michaelis archangeli, in anno 1763tio inscripta, cujus de Kardsie
Stoisinska per mentionatum olim ejus Maritum pervenitas esse, Quapropter Judicium
presens liquidatis supraposatis Oneribus Vrylastorianis, per Sabatum olim Secum
agentium Parentem et Maritum deportatis et cum Summa adscriptitia insimul
pinctis pro liquidis Paternalibus agnitis, ex massa Bibliotheca superius Constitu
ta detrahendas declarat, Duo vero ad Summam Quinquaginta Imperiales Quinque
Zyphonibus estimationem pro Laborioso Jacobo Syroka in Regno Bonapue per olim
Suum Joannem Stoisinski mediante combinatione Dambroviensi evaluit, complana
tionem per Suum Simonem Ostrovicki nomine Rio Comitis et Dnosi Michaelis Stoisin
ski cum Joana de Kardsie Stoisinska celebrata Vidua in Summis supra cis Maritalibus
Dominia adintabilibus confecta, in circumspecte cum lesione pleno Consortiali pro Pater
na Summa agnitam, Quando quidem Joz Laborioso Syroka in Fundo haerere et cum Fundo
titulo haereditario Suum Stoisinski respicere monstratur, ex investigatione autem
Curiae per Judicium ex Subditis Fundi peracta, patet tres Subditos ex his ce
Solutis videlicet Laborioso Paulum, Albertum, et Ludovicum cum Uxore et
Liberis, stante praenominati olim Patroni Joannis Stoisinski prospicere pro
pro frugose Quapropter Considerationis principiis in circumstantijs, hoc tantum melioratio
Superius exarata Complanatione, in reliquis autem punctis approbata non posse Dnos Summas
Quinquaginta

Imperialium, et quinq; Tymphs ad massam Substantiæ d: q: Joannis Potwinski computare
Judicium declarat, quinimo eandem in recompensam profugorum Expensarum Subditorum
Fundo amentis, pro vero Appurcitæ Summâ Trium millium Quingentorum
Octuaginta Trium Tymphs groporum Duodecim Polonis Patronimica per Judm presens
pro liquida agnita, pijs adritabitio Snoæ Rosalie de Karelice Potwinska Obno-
xiâ ex Superius mentionata Summa Duodecim millium Tymphs in vim massæ Substan-
tiæ constitute detracta, Reliqua munda massa Substantiæ erylastoriana Summa
Octo millium Quadringentorum Sedecim Tymphs et groporum Viginti Quatuor Polon
compentet, Judicio pro re Snoâ Mariamna de Potwinskie Ostrowicka ex eadem massa
Substantiæ, Summa Quatuor millium Ducentor octo Tymphs groporum Duodecem
Polonis de Bonis Maternis in vim dotis Judicium assignat, et prætigit, Decernendo Quae
tenus Filius Michael Potwinski præmissam Summam in vim Dotis Snoæ Ostrowi-
ckæ assignatam Quatuor millium Ducentorum octo Tymphorum groporum Duode-
cem Polonis, vi et pro Vigilia Festi Sancti Jacobi Apostoli, in anno presenti primò
incidens, Coram actis Castrensibus Plocensibus præfatæ Conjugi quietatione ac
et Summa in Bonis mundis
et liberis beationem ejusdem Snoæ Ostrowickæ Conjugis, sine ullis pijs defalcatijs Sol-
vat, et realiter enumeret, idq; sub pena Banitionis in Casu Contraventionis
circa manifestationem coram eisdem actis faciendam publicandæ, Generosi vero
Ostrowicy Conjuges pro exolutionem ac levationem præmissæ Summæ
Dotalis dictis Fratribus Benonum erylastoviis, per Ipsos ad presens prosequi, in
una condescendant Septimana, idq; sub severissima pena Banitionis in primis et
proximis Judicijs Coronis Plocensibus pro contraventionem publicandæ, Quo vero
ad Summam Paternam supra positam, pijs adritabitio Objectam, Quoniam Snoa
Mariamna Potwinska, prænominata olim Spectabilis Joannis Potwinski Filia, cum
Spo Rosalio de Karelice in Secundo connubio progenita minorennis in simul
cum Generosa Ostrowicka concurrere videtur pro eo Judicium pixta præpre-
dicata Quartam portionem ex eadem Patronimica Summa in quanti-
tate Summæ Octingentorum Nonaginta Quinq; Tymphorum groporum Triginta Polon
pro re Snoâ Ostrowicka et Mariamna Potwinska minorennis concurrere debere

Judicium declarat, ad mensem vero Summam eandem circa Fundum ex provisione Jnclite Curie de Kanthie Rotwińska proveniens, usq; ad extinctum Jus adiacentium hereditatum Judicat, jam vero post extinctum jus adventitium portiones ex premissa Summa Cuiq; illarum distinctim Solvendas reservat ac prescribit. Quantus vero spectat Summam nonaginta Septem Tymfos groschorum Viginti Quatuor et medium Polonos ex calculo Exactionis possessionis Bonae Wrzastowa pro Michaele Rotwińskii a pro Simone Ostrowicki mente compluratione Sympositi provenientes, ultra Summam tum in bonificationem pretensionum, quam et provisionum a Supranominatis pijs adventitijs ejusdem pro Curia de Kanthie Rotwińska Annexij Summis stante prefati pijs Ostrowicki possessione persolutarum Reperiretur, Judicium presens Compromissoriale attenta premenorata Compositione inter prelibatos Partes orgnallr Secum agentes sub tractu presentis Compromissi mita presentibusq; per Judicem Decens approbata Decernit Quatenus pro Simon Ostrowicki premissum quotam nonaginta Septem Tymfos et groschorum Viginti Quatuor et medium Polonos post Completionem in se ad exsolvendum assumptam Coram Judice actis Cretis Plurens ~~proxima Quietatione~~ mercia Quietatione ~~Quadraginta Dalers et Quarta Bapte~~ actis quis Lappa ~~anno proxime~~ proxime incidenti Judicj sub pena Banitionis in Casu Contraventionis circa manifestationem ibidem faciendam publicanda ad mensam pijs Michaelis Rotwińskii Solvat et realiter enumeret, Quo autem attinet Inventaria Bonis olim pijs Joannis Rotwińskii derelicta, regesta in Wrzastowo in Decima Sexta Aprilis Anno millesimo Septingentesimo Sexagesimo Quarto circa inchoationem possessionis consentis specificata, Equid ex eodem regesto patet Boves laborales Quinq; Boves juvencos Duos, Juvencum biennalem unum Vaccas quinq; Juvencas biennales Duas Juvencas unius anni Tres juvencos unius anni duos, Vitulos Tres Bonis olim pijs Rotwińskii derelictis esse ea quibus unum Bovem a Deo ex Sola Divina permissione deveratum, Duas vaccas pro juvaminibus Bonorum pijs Joannis et Barthelomaei datas, unam ex permissione pijs Rotwińskii pro communi usu mactatam, ex vitulis unum vitulum a Deo deveratum esse investigatione, ac Sola Partium cognitione id capiendo dedicitur, non minus esse ad presens Boves Novem, et vaccas Novem in Fundo reperta esse pijs Ostrowicki fatetur.

Quorica non pose compensationem pro Bove et Vitulo a fris devoratis pretendendere
Judm declarat, ex religuis vero Inventario, siquis, ad fris Stoturinski Parens fre Ortouic-
cha circa elevationem in matrimonium Duas vaccas dare tertantibus Rabditi con-
stituit, Eius quoq; Ortouicki fre Coralie Stoturinska Sua noverca Complanatione
supra in commutatione Documentor specificata, pro equis, quibus dum stante vita olim
sui mariti vehebatur, ex justo legis imperio ipsam concernere, Duas vaccas Dare
approbauit, equi vero circa fundum sunt remansi, Proinde Judm Vaccas Quatuor,
videlicet fre Ortouicka mente Dispositionis Parentalis concernere Duas, Duas vero
vaccas exijna Quatuor Fre Coralie Stoturinska pro equis Ipsei post Mariti
proveniens Complanatione indigitatas, extradendas declarat Decernendo, Lisate-
nus fris Michael Stoturinski hasce vaccas in spacio Quatuor Septimanarum ab
actu fris Stoturinska et Ortouicka extradat idq; sub pena Banitionis in
primi et proximi Judicij Curia Rocens post contraventionem faciendam publican-
da, Jam vero ex religuis Vaccis pro re fre Mariamne Stoturinska Virginis impube
minorennis unam vaccam a fro Stoturinski Fratre proveniens, ultra omnem resp-
ctu conservationis Tenedrem, ad annos Ejus competentes conservandam declarat
intimat, ea Bovibus vero Unum Bovem fre Ortouicka Judm applicat, religuos
autem Boves Octo, Fundo Judicium applicandos declarat. Quo vero ad Oves derelic-
Sequis Eius Ortouicki ultra regestum, ad presens Nonaginta Quatuor Arium in Fun
restare demonstrat, Ideo ex eisdem Ovibus pro re fre Mariamne Stoturinska minorenn
Decem Oves Judm assignat, et circa Eium Stoturinski cum accrescentia per medium
computanda ultra omnem respectu conservationis Extensionem ad competentiam
annorum manendas dicta Judm declarat. ex religuis vero cum accrescentia Ovibus Ta
fris Stoturinski quam Esa Ortouicka per medium allenta ratione Inventarii pro
di Jeum Antonium Wybatourski cum Substantia per Ipsum ad Parentem acceptam
et dirigere debebunt et tenebuntur. Duo ad equos derelictos, regestroq; memorato ex
prehensos, Quoniam ea circa equis unum equum fris Stoturinski pro re Ejus recepisse
judicio fatetur, equum Circa ad laboris minus aptum cum Boue Fundi Rabditi pro
juvenco commutavit, Idem quoq; juvenus divina permissione a fris devoratus
fuit, tres vero equi in fundo relicti esse perhibentur, Proinde eosdem equos fundo Jud
annectit, respectu vero commutatae equae sive Juvenci perpetuum inter Partes indicit si-
tum

Silentium, jam vero ex Rubus fructificantibus ſuè Ortovicha Tres, reliquas autem in Numero Quatuordecem Rubes, ac volatilia circa fundum manere judm ꝓfigid. ac determinat. Quantum vero attinet Segetes in regestro supradicto specificatas, Signum ſuùm Ortovicki fatis ob ſuè Stoiwinski Parentis derelictas Segetes ſuo Stoiwinski restitui, non nisi ut ex agnitione utrarumq; Partium judicis facta patet tritici. Quatuor Coretos, Avenæ Quatuor Coretos, et mensuras duas superrestantes, ſuus vero Stoiwinski Siliginis hiemalis mensuras Quinq; chordej Coretos quinq; pisi coretos duos, Avenæ mensuras Semitres, a ſuo Ortovicki pro necessitate sui accepit, Ideo hac in re judicium decernit, Quatenus ſuus Ortovicki, tritium et Avenam, jam vero ſuprus Stoiwinski Chordeum pisum et Avenam ac Siliginem hiemalem, in quantitate sup. prascripta sibi reciproce in spacio Duodecem dierum ab acta Septimanarum ad manualem Quietationem sub eod. in casu contraventionis quo rigore restituend. Quo spectat res mobiles circa suam Ortovicha degentes, Quoniam ſuus Stoiwinski ſprejudicium, annullum et vestem inferiorem Sericeam post Fata olim sui Parentis derelictas circa ſuum Ortovicki manere infert, ea quibus annullum ſuè Ortovicki Socri ſuus Stoiwinski supersedit, reliquas vero res mobiles, videlicet ſprejudicium et vestem ſuus Ortovicki non negando restituere offert, Proinde eod. extra dendas in spatio Duarum Septimanarum ad manualem quietationem debet Judicium determinat, Cacabum vero post olim ſuum Antonium Wylastowski Cognati agentium Aerem derelictum jtà ſui Ortovicki et Stoiwinski dividere, et quota pro eod. accepta per medium sè dividere debebunt ac tenebuntur, Adactenum Quo spectat ſprseminationem in Fundo vortium S. Wylastowa post olim ſuum Joannem Stoiwinski restantes, Quoniam per ſuum Ortovicki stantè ejus persepione dantes, ut ex agnitione utrarumq; Partium patet Centum Sexaginta Quinque Siliginis hiemalis deducuntur. fuisse, Quamobrem judm præs. Compromissoriale attenta ratione prædictionis in Fundo eod. per subditos Fundi laborum, nonnisi Siliginem in puro grano in Quantitate Quinque Coretorum et mensurarum Duarum bon in vim bonificationis ſprseminationem auctarum bonificand. constituit, Decernendo Quatenus ſuus Stoiwinski pro eod. Siligine Semi Sex Coretorum Quotam Quadraginta Quatuor Florenos Polon. Coram actis Orenis Plebanis judi sub pœna Banitionis, in casu Contraventionis circa mandatum faciendum publicandi dati ſn Oraculo Festi Nativ. S. Joannis Baptiste in anno ꝓxime proxime incidente

ℵ Siligine ut supra.

ad manus S. Ostrowicki solvat et realiter enumeret. Quantum autem attinet restitutionem Scriptimanuali, per ol S. Antonium Wylastowski in rem Dñi olim Dñi Gvarnieri Stolwiński in Wylastowo Die Septima Februarij, in anno 1756to Dati, manibusq; tam ejusdem olim Gnoti Wylastowski, qm amicor. Subscripti, ad actag Vem Liberem Pñm Secundo de medio Testi Sancti Petri Provinciales, in anno 1758vo per oblatam porrecti, Signati olim Dñus Antonius Wylastowski Die Quinta Februarij, in anno 1756to Existante metrica funebrali ea libris Sepultorum per Illum in admoq Rndm Henricum Kowinski Præpositum Stolwiensem deprompta et extradita objisse, et in eadem Ecclesia Stolwiensi sepultum esse monstratur, scriptum vero Patum in eodem quo metrica anno, binis diebus eandem funebralem metricam in data profert, qua ex re evidens fuisse scripti compilatio præsumatur. Proinde Judicium consideratis omnibus rationibus pro in certum Scriptum, de integro tollit, cassat et annihilat, nullius q roboris et valoris esse prænunciat. Quo vero interest Judicium Gnoti Rosalie de Karolini Stolwińska intuita retentæ provisionis a Summa Trium Millium Quingentorum octuaginta Trium Tymphorum mantali, in quantitate Summa Duocentorum octuaginta Septem Tymphorum groshorum Triginta Trium Polonorum provenientem per præfatum Simonem Ostrowicki Complanatione superius per Judm approbata adsolvendum in se usurpante, Decernit Judm præfatus Quatenus Dñus Ostrowicki hanc provisionem supra in quantitate specificatam ab acta præsenti in Quatuor Septimanis ad manus nascitante Quietatione [illegible] pro de Karolini Stolwińska, vi[1] sub pena 2 Sexaginta[3] grossorum Polonorum[4] in casu contraventionis circa modalitatem in decursu earundem Quatuor Septimanarum publicanda solvat, et realiter enumeret, Quietationes vero tam de provisionibus qm et contributionibus stante Lite Possessione [illegible] per exolutis pro Michaele Stolwiński restituat, et extradat. Reliquas vero inter Partes pretensiones, pretensionibus sibi adinvicem compensandas Judm declarat Decernit presentis vigore. Aut sibi ex Quota Nonaginta Septem Tymphorum groshorum Viginti Quatuor et medium Polonorum pro Stolwiński respiciens defalcet.

Bartholomæus in Mazowsze Mazowiecki Tribunus Terræ Lawskiensis Palatinatus Wocinensis, Constitutus Superarbiter manu propria.

Adalbertus de Holczyno Holczyński per D. Michaelem Stolwiński Impetratus et locatus Arbiter manu propria

Simon Jadomski ex Parte Pp. Ostrowickich Conjuncta Locatus Arbiter qe manu propria

Officium praesens Castrense Capitis Plocense ad oblationem Generosi Jacobi Umienski Decretum Compromissoriale infrascriptum in fundo Bronow Wylazłowo inter Partes infrenus nominandas per Officio Superarbitrum et Arbitros infra expressos prolatum reproducentes ad Acticandum Actisque praesens ingrossandum suscepit in tenore sequenti (in. erat:) Originale vero Ejusdem Decreti circa Acta praesentia relictum

In Castro Plocensi Feria Tertia in Crastino Festi Visitationis Gloriosissimae Virginis Mariae scilicet die Tertia Mensis Julij Anno Domini 1770.

Decretum Compromissoriale inter Dd. Nobilitatis et alios in Fundo Bronowo Wylazłowa Latum 1770

45 158

Actum in Fundo Bonorum Kodułtowo Feria Secunda post Festum Nativitatis Sancti Joannis Baptistae Proxima Anno Domini 1768vo.

Coram Mgco Ignatio Francisco binis nominis in Borowice Rościszewski Judice Terrestri Plocensi in Praesentia Gnosorum ac Nobilium Valentini Brudzinski Burgrabij Castren Plocen Simonis Czaplicki Antonij Kuczkowski Eiusdem Nominis Konarzewski Petri Gołkowski Stanislaj Jubtinski et aliorum Plurimorum ad Actum Praesentem Congregatorum tum Ministerialis Regni Gnalis Providi Thomae Borkowski de Szczepkowo Authentici et Jurati Actum Eunae acclamantis et Eidem adstantis

Judicium Praesens Condse Terrestre Plocense ~~[illegible]~~ insistendo Decreto Judicij Sui in Terminis Communibus Tribus Plocen Districtuum Raciązien et Plocien in Raciąz Feria Quarta post Festa Solennia Sacri Pentecosten Proxima Anno Domini 1768vo inter Mfcum Ignatium in Unieck Wessel Dapiferum Siecen Bonorum Kodułtowa haeredem ab una et Mfcis Roliam de Krasinskie Primi olim Mfci Joannis Szabłowski Vice Colonelli Sacrae Regiae Mattis Secundi ad praesens voti Mfci Joannis Zakrzewski Dapiferi Ciechanovien Consortem alias invicem Conviges tum Successores olim Eiusdem Mfci Joannis Szabłowski Parte ab altera Prolato Quo Amputata Dilatione Munimentorum uti in Causa Exemptionis per Comparentem Partis Citatae indebite affectata, Condescensio Judicij Sui

aut Inoserum Camerariorum Terrestrium ~~Terrestrium~~ Du
rum ubi tres unius ubi Duo absentia non obstante ad
Bona Eadem Kodultowo pro Die hodierna in Actu Ex
pressa est Designata Eidemq Judicio sive Inosis Camera
rijs aut uni ex Eisdem per quam cunq Partem Conducendo
Compertationem Documentorum Causam Eandem et obli
gatoriam Bonorum Kodultowa Possessionem Enuclear
tium Partibus iniungere, ex Eisdemq Compertatis Si
mas in vim Exemptionis Bonorum Kodultowa Prove
entes ex Documentisq Liquidi ac Juste apparentes Li
quidare, Earundem Liquidarum Solutionem Deman
dare, Bona Exemptibilia Eadem Kodultowo ad invenire
de Desolatione sive reparatione tum alijs Jurisdi Prae
sionibus Investigare Juramenta a quo ubi et si Juste De
bantur Excipere ac Cunctas Pretensiones, ex Possessio
ne Bonorum Kodultowa Emicantes Cui quid et a quo Pro
veniret Bonificare Partesq pro Exigentia ~~pro Exigentia~~
Legis Justitiae Do~~cu~~cumentorum ac Terminorum Mo
derari ac Dijudicare sub rigore Poenae Banitionis Si
Parte Contraveniente extendendo Demandatum ac Pre
commissum est, ad praerecensita Bona Kodultowo Die in
Actu ad notata Condescendit ibidemq Jurisdictionem
Suam in Praesentia quorum Supra, praeallegato Mro
adclamare injunxit et Partes ad inscribendam Su
Coram Judicio Comparitionem Strinxit Quibus ac
matis Mfco Ignatio in Unieck Wessel Dapifero Sep
cen Bonorum Kodultowa haerede Actore Prnto Mfco
Rosalia de Krasinskie Primi olim Mfci Joannis
Szabłowski Vice Colonelli Sacrae Regiae Mattis Secun
ad praesens Voti Mfci Joannis Zakrzewski Dapi
ri Terrae Ciechanoviensis Conserte alias inicem Conju
litatis per Inosum Valentinum Brudzinski

Burgrabium Castrę Płocę Inscriptum Plenipotentem
Zoeniam vero Successores olim Mści Joannis Sza-
błowski Vice Colonelli Sacrae Regiae Mattis ~~Secundi~~ Bo-
nerum Kodułtowa Obligatorij Possessoris nempe Mściorum
Jabłoński Notarij Terrestris et Castrensis Łomżen Rupnie-
wski et Przezdziecki Consortes ac ipsimet Mariti Magnifici
Citati Praesenti in Termino Disparent et se Condemnare
Permittunt Proinde super Eisdem Disparentibus in Lu-
cro Lwationis Summarum de Bonis Eisdem Ko-
dułtowo in vim Exemptionis Provenientium Condescen-
sionisq de Bonis Eisdem pro re Actoris uti Bonorum
Eorum Kodułtowa haeredis ac Pacificandarum Tandi
Praetensionum Contraventionisq Decreto Terrestri Płocę-
si Cujus Praesens Peragitur Actus ac Poenarum Succu-
bitionis seu Potius in toto Negotio Termino Partis Acto-
rae Comprehenso, permittitur Condemnatio ad quam Publi-
candam Condemnationem seu Banitionis Poenam per
Judicium Suum Condescenseriale ~~[illegible]~~ Terrestre
Płocen Decretam additur Ministerialis Regni Mattis
Proindas Thomas Bokowski de Szczepkowo Judicij Sui
apparitor qui additus Praefatam Banitionis Perpetuae
Poenam ac ipsos Mści Jabłonskie Notarios Terrestres
et Castrę Łomżen Rupniewskie Przezdzieckie Conges
esse Banitos et de Regno Poloniae Dominijsq Eius Re-
gno Annexis Proscriptos Juri Communi Contrarios
Decretoq Contravenientes alta Sua Sonorosa voce Pu-
blicavit Proclamavit et ad Notitiam Omnium indu-
biam deduxit post quam Publictam Eandem Bani-
tionis Perpetuae Poenam Judicium praesens Causam
hanc cum toto Eius Effectu ac Partibus ipsi ad Ma-
gnificum

publica

Loci Seu Mus Locorum Capitaneos pro peragenda Executione et alijs iuxta Legem et Praxim subsequendis remisit remittitq. praesentibus cum Comparentibus vero Mfcis Zakrzewskie Dapiferis Cuchanoviensibus Causa praesens Suspenditur ad Terminum ex Remissione seu adcitatione Incidentem.

Franciscus Ignatius Rościszewski Judex Trris Palatus Plocensis

Officium praesens Crae Capitis Plocae ad oblationem D. Simeonis Czaplicki Burgrae Cuchanoviae Condemnationem infrascriptam in Termino Condnis in Bonis Kodultowo agitatae super Parte intro Contenta obtentam reproducentis ad acticandum actis praesens ingrossandae Suscepit in Tenore Sequenti Inseratur. Originale Eiusdem Condemnationis circa Acta praesens relictum.

Actum In Castro Plocensi Feria Sexta in Vigilia Festi Visitationis Gloriosissimae Virginis Mariae Anno Domi 1768vo.

Actum in Fundo Bonor. Jasionki Sorteq. Gsor. Wybczyn-
skich Jdq. in Termino Condescensionis Feria Secunda
post Festum Sanctae Agnetis Virginis et Marty-
ris proxima, Anno Domini, 1769. Scilicet die
Vigesima Tertia Januarij.

Coram Gsdo Adamo Smiłodroski Cammerario Trni Plocen. in
praesentia Gsor. ac Nllium Francisci Sniechowski, Ludovici
Mackinski, Joannis Czahorowski, ac aliorum ad actum
praesentem Congregatorum nec non Mrtis Rni Gnatis Provid. Pau-
li Stefaniali de Mochowo Authici et et Jurati, actui praesen-
adstantis et eundem acclamantis.

Officium praesens Cammerariale Trni Plocen. insistendo Decreto
Judicij Trni Plocen. Feria Tertia post Dnm Exaudi ~~praes~~
proxima anno praesenti lecito, Inter Gsos Joannem et Marian-
nam de Dobrzenieckie Invicem Conges Zurawskie act.
ab una, et Antonium Wybczynski ac Conniegundam de
Czarnomskie Jtiae Conges Cottos et Indicentes parte ab
altera in Sieprc lato. Quo Decreto Condescensio Officij
Cammerarialis Trni Plocen. unius absentia non obstan-
te Captato tempore In Fundum Br. praesentium Jasion-
ki Conducendi, ut Idem Judicium Condescensurum
legalitatem Complanationis Inter partes Conditae Cogno-
scat, resolvat, agnoratum obiectae expulsionis deci-
dat Inseminationes Auctas vel deperditas. Cui et si
Juste Competerint, bonificandas declaret, praetensio-
nes omnes et Singulas extenuata Br. Jasionkis pula-
lantes Inter partes Sopiat, et partes Easdem fina-
liter dijudicet ac moderetur. Quorum vel Cujus Ju-
Judicij decisioni partes parere et acquiescere Sub Po-
na Sanctionis in Trno praesen. Condescensionis ~~pro~~ super
parte Contraveniente publicanda debebunt ac te-
nebunturi vigore Cujus praeinserti Decreti Offm praesens
Cammerariale ex requisitione Offa GG. Zurawskich
Principaliter agentium ad Bona in actu Contenta
pro die hodierna per Literas Epistolares parti Cottae
determinata Condescendit, Jurisdictionem Suam
Offsam praestodita prius pace et Securitate publica

actibus Juridicis Congrua voce Suprascripti Mrli fundav
ac post partes ad sui Comparendum praedicto Mrli Eccl
mare mandavit. Quo in Trno partibus et quidem Gnosi
Joanne Zorawski et Marianna Dobrzenicka in viam Conjug
bus Ach per Gsum Antonium Zorawski filium suo et ex
Parentum Suorum nnc pltis. et GG. Antonio Wybczynski et
Cornegonda de Czarnowskie Invicem Congitus Cttis et J
dicentibus per Eundem G. Wybczynski Maritum Suo et
Contis Suae nne pltis. Coram Officio suo Condescensoni
Comparentibus et Secum Judi Controvertentibus. Qua
partium Controversijs In Judicium Suum Inducti Exa
lis et quidem GG. Zorawskie Actoribus reposito Contra ct
Triennalis Tenutae Sortium Br Jasionki Contraventi
nem Ejus Contractus per Gsos Wybczynskie Cttos Con
sam, suique actoris de Possessione expulsionem Obj
entibus, bonificationem Importatarum Inseminatio
nem aliarumque fundi pretensionum exposcentibus et
Poenas respectu violentae expulsionis super Cttis
Irrogandae Concludentibus. Gsi quoque Wybczynski
Cttis et Indicentibus Injurias et damna Super
~~Impi~~ Super Substantia Sui per Possessores Ill
dm in primo tenuta Anno Sibi Causata per M
nifestationem Obicientibus, exindeque non manu
tentionem praemissi Contractus inferentibus, q
propter Offm praem Suspensa legalitate tam
Contractus quam Complanationis amicabilis
ac decisione Causae praem necessariam esse In
quisitionem per utramque partem educenda
Offm praem adinvenit, et additur Mrlis Utrq
ad pronuntiandam Juramenti Rotham Super
Incorruptionem Testium idque in instanti: prae
tit G. Antonius Zorawski filius Suo et G. Joa
nnis Parentis nunc illecto aegritudinis decumb

ac

de Matris suae nomine. Jam vero Gsus Wybczyn-
ski quoniam Inquisitioni per actores educendae
se subjicit, exinde Inducant suas Actores Su-
as Inquisitiones eidq ministranti, ~~educant~~, induxerunt
et eduxerunt. Tandem Ofm praesens post expeditas In-
quisitiones ad lectionem Earumdem se Contulit, Quibus
lectis Consideratis et per Singulas Testium recognitio-
nes pensatis resolvendo Anteriorem Officij sui Suspen-
sionem. Quando quidem deducitur Gsus Antonium
Wybczynski et Connegondam Czarnomska inicem
Conges. Contractum de data Ejus die Vigesima Sexta
Junij 1766to. Anno in Jasionki datuatum cum Gsus
Joanne et Marianna Dobreniecka Congibus Paren-
tibus Zorawskie inivisse Sortem Suam haereditari-
am in tenutam Triennalem expercipienda tertia
portione Inseminationis Utriusq Omnis Segetis et
Pratorum falcastrandorum Nblibus Zorawskim Paren-
tibus et Antonio Filio dimisisse, Postquam Capes-
utam Possessionem a Tenutarijs Possessoribus in
primo Anno Portionem Suam tertiam frumen-
tor ~~a Possessoribus~~ percepisse, Stante Eadem Pos-
sessione Nbles Zorawskie Stercora in Stabulis
ab aliquot Annis Jacentia notabili hominum et
Juvaminum propriorum labore in Campos evexis-
se, frumenta hiemalia in Campis bene Cultis et
Stercoratis multo meliora quam per haeredem
porrecta erant, excreta fuisse, Gnosum au-
tem Wybczynski Statim in primo Anno agros
non nullos Nlbibus Joanni et Thomae Brudnicki
Klobukowski ad Coarandum et Inseminandum
dimisisse tempore vernali Campum Magorum
pro Commodo Sui Coarasse, Exercendos la posse
Cbro Joanni Subdito a Festo S. Michaelis
Czachorowskij.

archangeli interdixisse, et quinimo sibi hæredi labora-
re indixisse, alijs Itidem hominibus agros Possessioni
Nobilium Zurawskich Subiectos sine referentia sui
ad Possessores distribuisse, Ad extremum fruges
tempore messis et Prata Colligere denegasse, qui
nimo non tantum Possessionem tenutariam per
præmissa præpediuisse, verum et Possione tenu-
taria de plano Nobiles Zurawskie privasse, et in Su-
am dispositionem sortem rehabuisse, Sic Con
tractui in toto Contravenisse, actores elusisse,
exinde Conj leges Rni deservandi in robore suo
Contractibus Sanctas processisse, Quam obrem pro
præmissa Contractus non manutentione Jsum Wyb
czynski Maritum Officio præsens non impænalem
esse arbitratur Decernendo, Quatenus eluendo
præmissam Contraventionem Turrim Castri Plocz
in et pro Tra 2da post Dnm Misericordiæ pxa Anno
præsenti ingrediatur, Eiusq Sessionem per duas Se-
ptimas sine intermissione Continuet, et exple-
at, nec non in egressu de Turri Solvat Jo. G. Wyb-
czynski Pœnam Quadruplicem Quatuor decem
marcas Pol Nobili Joanni Zorawski Marito
et Parenti Sub Pœna Bacnis illo in Trno Coram
Officio et Actis Castrensibus Plocen circa mani-
festationem in Casu Contraventionis faciendæ pu-
blicanda. Officio vero suo Condti per medium
Pœnam Duplicem Quatuor decem marcas Pol
in Instanti Subsolito Juris rigore. Quantum
Spectat auctas vel deperditas Inseminatio-
nes Quando quidem ex porrectis regestris et per
partes Judtr agrutis patet Siliginis hyema-
lis Ducentos Triginta, Hordei Sexaginta Se-
ptem, Sulcos hyemales, Avenæ Sexaginta tres,

ocimus

Ocimi undecem, Piri decem Siliginis Aestivalis
Octodecem, Sulcos Aestivales haeredem Possesso-
ribus Tenutarijs Porrexisse, iam vero Siliginis
hyemalis Centum Sexaginta, Hordei Quadra-
ginta Sex, Tritici Quinquaginta Unum, Sul-
cos hyemales, Avenae Sexaginta Septem, Piri
viginti quinque, Ocimi Quinquaginta Septem
Siliginis Aestivalis Quadraginta tres à Posses-
sonibus, Sulcos Aestivales in Subsequenti anno
rehabuisse, Sicq easq inseminationes non nullas
Superfluas non nullas defectuosas apparuis-
se, Proinde Offm praesens Compensando Defe-
ctum Superata, tantum modo Sulcos hyemales,
Octodecem Tritici, quem libet Sulcum Tynpho-
ne Aestimando, per haeredem Possessonibus Sol-
vendos adinvenit, Injungendo Quatenus haeres
Cittus Quotam Octodecem Tyn p Aucto tritico
tum Florenc Sex grossos Septem p avenae Core-
tho et una quarta parte Coreti, ac Tyn tres
nuncagnitos in Trno et Sub eod rigore actori-
bus Solvat, Quantum attinet praetensam
Compensationem laborum Subdito Joanni
praestari Interdictorum, tum de Bobus reha-
bitis quoniam Inquisitionibus probatur
Nbles Zorawskie non modo in Sorte Jasionki
pertenutam Possessa, ast et In Bovis Sulco-
wo adjunctis Sibi Bobus arasse, praemissum
laborem p prijs Bobus in aliena haereditate
haeredem Jasionki negasse, Nblem Zorawski fi-
lium Eosq boves benevole ropulisse, Subditum
nullo victu Suppeditasse, Proinde non pos-

nbles

Nobles Zorawskie ullam bonificationem p. Carentia laborum ab hærede Offm arbitratur, in reliquis Objectis quoniam partes ac Gsa de Czarnowskie ~~Stach~~ Wybczynska Consors Sub potestate mariti ex stans in nullo quo piam ~~pa~~ Objecto non inculpantur; p inde Liberi a Pœnis quibusvis pronuntiantur. Complanationem amicabilem de data die Quinta July 1767mo Anno in Sulkowo Błony Conscriptam in nullo quo piam puncto per partes acceptatam, quinimo per Nobles Zorawskie Maone in Crd Plocen. Fra 3tia postridie Festi Exaltationis S. Crucis Eod. anno Vitiatam Judicium Cassat Decreti pœn. robore.

Adamus Miłodowski Camerarius Terris Plocen. in ppa.

Officium præsens Crd Capitl Plocen. ad oblationem Gnosi Francisci Zorawski Decretum Condlle in præsentium inter se offerend. et Parentes Ebios abunacty Gnosi Wybczenskie parte ab altera per Judicium Camerinale Terre Plocen. prolatum reproducend. ad Acticandum actisq. præsen. Ingrossandum suscepit in Tenore Sequen. / Inserv. Originale ejusd. Decreti circa acta relictum

In Castro Plocensi F 2da post Dm Misericordiæ proxima Scilicet Die Decima mensis Aprilis anno Dni 1769.

Decretum Condescen-
tionis in Fundo Br.
Jasionti
1769no.

videlicet Die Undecima Februarij

Actum in Bonis Sora Sabbatho post Cineres proxime Anno Domini Millesimo Septingentesimo Sexagesimo Nono coram Nobis Joanne Turowski Burgrabio Generj Plocens in presentia Nobilium Pauli Smolinski et Francisci Dembowski necnon aliorum Regni Judicis Prindi Pauli Gniazdowski de Turowo authenti et Juratj actum presens acclamans

Quiquidem Egnosus Burgrabius Generj Plocens satisfaciendo muneri officij sui ad additionj a Nobili Onuphrio Dominski Capitaneo Plocens per eas presentes habitis mihi virtute condemnationis hujus executionis et actu ejus mihi facto Oppositionis ibidem mihi terminus Quaerelas causarum officij Judiarij Castrens Capitan Oppositionem Una cum Continuatione Intentatarum causarum in Dicem Hodiernam inuidens Feria Secunda in Vigilia Festi Omnium Sanctorum videlicet die prima Octobris Millesimo Septingentesimo Sexagesimo Octavo Anno Super illi et Nus Casimiro Grazinski Castrorum metatori Regni et Rozalia Grazinska primi ejus Nupti Szablowski Colonelli Sacre Regie Mattis et Reipublicae secundi ad presens ibi Nupti Joannis Zakrzewski Capsferi Liechanen Consorte ejusdem Nuncupatis Bonorum Sora quorundem hereditibus et Possessoribus Vatione provisionis a Summa Millesimo per ad Ignatium Dominicum Grazinski Castellanum Liechanen Consentientibus Oppositionem modo recensito Actis Oppositionis Feria Secunda in Vigilia Festi Natalis Sancti Joannis Baptistae Millesimo Septingentesimo Nonagesimo Octavo Super Bonis Sora mihi per ipsos Actis executionis debitis non solutionis Actis Inventis obtendi et Opponendi Ordinis Sancti Francisci Minorum Conventualium Gorzyniensis ad Bona Supradicta Sora cum Supradictis Nubis et Actis mihi actu notatis Condescendit Juris dictionem Suam Officium vere mihi primitus fundavit et partes suas ad Compareni acclamate demandavit ad Ejus acclamationem per Comparens Egnosus Stanislaus Malinski Mag. Zakrzewski Capitaneos Liechanensis Camerales easdem executionem his verbis Gunię tey exekucyi Gmię ni em Pana mego iż ta Summa Luboli iest Zapisana na Zerze ale potym iest przeniesiona przez Jey Mść Pana Obznego koronna Dobra Legnie y z tamtąd przeszła od tey Summy Exekucyney płacona Ospa Bonimska a dotego że Wmść Mość Pan

Panstwo moj dobr Gery niezą Dziedziczni Possessorowie
tylko Zastawni to bez Dekretu płacić niemogą chyba z
Dekretem więc upraszam oremissę to dopiero Panstwo m
Rossądzą się Impugnavit Qua attenta Impugnatione Idem
Gnosus Burgrabius Crenę Plocenę nec ipsam partium ali
quot praejudicium videatur ab eadem executione Supersedi
et Causam eandem cum toto Negotio ac Impugnatio
re rursus unde Emersit. ad Judicium officij Crenę Ussog
primosq vel proximos Trnos ab hinc in wyszogrod Ce
lebrandę prosperali Dispudicatione Seu plenioris Convictione
remisit remittitq Crenę Conservando Trnum partibus
utrisq ac impugnatori in allegatis Judicijs Crenę Ussog
rodienę sine ulla adcitatione Comparendi Peremptorie
Crenę Vigore inferre
Joannes Turowski Burgrabius Crenę Plocenę
mpp

Officium Cpdens Castrę Capitis Plocę ad oblationem
G. Antonij Falęcki Burgrabij Castrę Wyszogrodę
actum Executionis in Bonis Inferius nominandis
officiose per Infraspecificatum G. Burgrabium Plocensem
Expeditum ac manu ejus propria Subscriptum reddi
centi ad acticandum actisq Crenę Ingrossandum
Suscepit in Tenore Sequenti (Inserat) originale
ejusdem actus Executionis circa acta Crenę est
relicta

In Cro Plocensi Feria Sexta post Dean Sexa
Crimae Proxima Scilicet die 23 mensis
Februarij A.D. 1770

H

Actus peractae Execu
tionis per Officium Bur
gratiale Crenae Plocenae
in Bonis Gora
Expeditt°

1769no ao

Actum in Fundo Bonorum Kraszewo Włotki et Falki Sorteq Gnosi Alberti Gutkowski in ante hæreditaria, nunc respectu quæsitæ ab Eodem Gnoso Gutkowski per Gnosum Stanislaum Chyczewski actt jure vincenæ hæreditatis disquisitioni juridicæ subjecta, Fra Sextâ post Fm Sancti Lucæ Evangelistæ proximâ, Anno Domini 1768. Coram Gnoso Mathia Goszczynski Burgrabio Crenæ Plocenæ, in præsentia Nobilium Adami Kowalewski et Lucæ Maliszewski, nec non Mlis Rni Gnalis Providi Joannis Klawisiak de Villa Kuchary Kriskie Authi et jurati, actui præsenæ adstantis et Eundem acclamanæ.

Officium Suprascrum Burgrabiale Crenæ Plocenæ Executoriale, insistendo Legibus Rni de peragenæ Executionibus Sancitis, Satisfaciendo muneri Officij Sui, parendoq Additioni ab Illustri Mfico Onuphrio Bromierski Plocenæ Plonscenæ Capitaneo per expressum habitæ, vi Condemnationis de Actu Ejus Petricoviæ in Judicijs Ordinarijs Gnalibus Tribunali Rni Fra tertia pridie Festi Conversionis Sancti Pauli Apostoli Anno præsenti, ex parte Gnosi Stanislai Chyczewski actt jure vincentis, super Gnosis Alberto Gutkowski, Paulo Parente, Nicolao Andrea Casimiro et Catharina Virgine Innupta Filiis et Filia ex olim Gnosa Anna Gutkowska procreatis Zmijewskie, Josepho Parente et Marianna Virgine Innupta Filia, ex olim Gnosa Catharina Gutkowska progenita Petrykowskie,

Joanne Maliszewski et Marianna Gutkowska Conjugibus, An-
drea Parente Antonio et Catharina Gnosi Mańkowski, Mari-
anna seu alterius nnis Gnosi Joannis Lewicki Consortibus,
et Margaretha Virgine Innupta Filio et Filiabus Mysliński
Citatt jure victis, et hoc ratione à Decro Condti Judicij Trnis
Pltus Plocens Notariatûs in Fundo Pdictor Bonor Kraszew
Włotki et Falki Frâ Quarta in Vigilia Festi Transfigurati-
onis Christi Domini in Anno proximè elapso millesimo
Septingentesimo Sexagesimo Septimo, inter Eundem Actt
ab una, et Pfatt Gnosos Gutkowskie, Zmijewskie, Petrykowski
Maliszewskie, Mysliński, Mańkowskie ac Lewickie Citatt
jure victos parte ab altera pro Justitia prolato motionis
ad Judicia Tribunatt Rni Petricoviens injustè Interpo-
tionis, Ejusdemq Actt jure vincens ad Eadem Judicia Tribunal
indebitè evocationis, et Litis expensar non medioenum
sationis, obtentt et publicatæ, ex requisitione Officiosa p
fati Gnosi Stanislai Chyczewski Actt jure vincen cum
Suprascriptis Nobilibus ac Pdicto Mli in Actu Contentt ad
Fundum Bonor Kraszewo Włotki et Falki seu Pmissam
Sortem Pcustodita pace et Securitate publica Actibus si-
milibus Pstari debita Jurisdictionem Suam Officiosam
fundavit, Partesq ad Suam Psentiam altè dicto Mli acclam
in Causa respectu resolutionis Transactionum in tuitu
tium Bor Kraszewo Subsecutt

redemandavit

demandavit, Quo in Trno acclamatorio prter Comparens Gnus Adamus Kowalewski a Parte Actorea destinatus Plenipotens reproducta supra de Actu exarata Condemnatione Executionem de Bonis sæpe dictor Citatt jure victor fieri et exequi ab Officio Burgrabiali affectavit, Cujus affectationi Idem Officium Burgrabiale annuendo, ad Executionem reviso et trutinato Processu sese Contulit, et licet Eandem Executionem nemo ex Citatis jure victis nec per se, nec per alias quasvis subordinatt impugnavit Personas, verum quia Processus super Eisdem nondum sufficienter perductus Officio suo Burgrabiali Executoriali esse videtur, proinde Causam hanc cum toto Ejus effectu ac Partibus Ipsis Utrisque pro plenior disjudicatione fortior demandanda Executione rursus ad Judicia Gnalia Tribunatt Rmi Petricovien unde emersit remittendum esse Censuit, Censetque præsentibus, Conservando Eisdem Partibus Utrisque Trnum in Gallegatis Judiciis Ordinarijs Gnalibus Rmi Petricoviene sine ulla ad citatione Comparendi peremptorium Decri Executorialis Vigore.

Mathias Goszczyński B. Crnus Plocen

Officium præsens Crnus Capitt Plocen ad oblationem Mon Joannis Mirzejewski actum Executionis in frasorum in Bonis in fenus nominandæ Officiose per infraspecificatt Gnosum Burgrabium Crnus Plocen ~~officiose~~ expedit reproducendum ac acticandum actisque præsens ingrossandum suscepit in Tenore Seqvens (Inseratur) originale Ejusdem actus Circa acta Relicta In Crno Plocen F. Quarta ante Fm Sanctorum Simonis et Judæ Apostolorum proxa Scilicet Die vigesima Sexta Mensis octobris anno Domini 1768 20

Actus Executionis
in Fundo Br. Krasze
wo Włotki et Falki
officiose expedit.

1768

Actum in Campis Bonorum Lukoszyno magna, Feria quinta post Festum Decollationis Sancti Joannis Baptistæ proximâ Annô Domini Millesimô Septingentesimô Sexagesimô Octavo. In præsentia Gnosorum Joannis et Ignatij Swięcickich Sebestiani Chrzanowski Valentini Kowalewski nec non Ministerialis Regni Gnalis, providi Joannis Ignowicz de Kolczyno Authentici et Jurati ad Actum præsentem acclamandum assumpti.

Officium Infra scriptum Burgrabiale Executoriale insistendo Legibus Regni de per agendis executionibus eo nomine sancitis satisfaciendo muneri officij sui additioniq ad infrascripta per agenda per expressum habitæ ex requisitione Officiosa Gnosorum Michaelis Wolinski et Mariannæ Leska coniugum Actorum, vigore Lucri ultimariæ de Actu ejus, in Castrum Plocen in Trnus querelarum et officij recentium ac anteriorum continuandarum causarum in diem hodiernam incidentibus feria secunda post dominicam Lætare quadragesimalem in Annô proximè elapso Millesimo Septingentesimo Sexagesimo Septimo super Gnosis Paulo parente et Michaele filio Lukowskie obtentæ et publicatæ, et hoc ratione Turris Castri præsen non ingressionis et in egressu pœnæ quadruplicis quatuor decem marcarum polonicalium nec non centum marcarum polonicalium pro abusu Bombardarum pro solutionis imo decreto in toto contraventionis tum quoq respectu triginta Lex marcarum polonicalium in Sublationem trinarum Condemnationum ac septem marcarum polonicalium in vim Succubitionis delationi majoris decreto Castren Plocen in Trnus querelarum tum officij modernæ et continuandarum anteriorum Causarum Judiciis Castren Capitan Plocen ex Publica acclamatione in diem hodiernam incidentibus Feria secunda ante festum Sanctæ Agnetis Virginis et Martyris in Annô præsen Millesimo Septingentesimo Sexagesimo Octavo inter Gnosos Michaelem Wolinski et Mariannam Leska Coniuges post plenariam Gnosor Lukowskich Convictionem Lato adjudicatæ Officium itaq executoriale Burgrabiale cum supra expressis nobilibus ac Ministeriali in Actu Contentis condescendit Siquid Gnosus Paulus Lukowski

parens Juri parere renitet et pro infami per Judicium terrestre Plocen iam est declaratus, portionem Summae huic correspondentem nulla tenus ex dividere consentit quin mo armis se defensurum obtulit et offert officium, itaq Burgrabiale Executoriale ne aliquod periculum eveniri poterit sine rixis et contentionibus ante ipsam meridiem cum pro fatis nobilibus ac Ministeriali in Actu contento ad campos Bonorum Łukoszyno magna reproducto processu pe Gnosum Michaelem Wolinski ad tradendas oves sese contulit, Cujus tenor sequitur talis. Nayprzod na remonstracyą pracowitego Antoniego Owczarka przy Owcach będącego, różne owce znayduiące się w ortach y inszych ludzi, te Antoni Owczarek nayprzod wysadził, a potym w pretensyi Jego Mości Pana Michała Wolińskiego szkopów trzylatków trzydzieści y cztery każdego rachuiąc po złotych sześć ~~całe, tak się te owce taxowały~~ całe dwulatków zaś dwadzieścia y cztery po złotych pięć tak się te owce taxowały przy rożnych Owczarzach znaiących się na tym dobrze reszta zaś owiec siedmdziesiąt dziewięć Antoni Owczarek odebrał y odegnał do Łukoszyna, tych zaś szkopów efficit numerus pięćdziesiąt ośm Jego Mości Panu Wolińskiemu in marcis decretis adiudicatis poenis contraventionum tradunt ~~ad ex~~ usq ad exolutionem marcarum ac patificationum totius negotij usum fructum decisae vervocibus eiusdem Gnoso Wolinski per Ministerialem assignavit decreti praesen vigore.

Valentinus Zołtowski Burgrabius Castr Plocen

[illegible]

Officium praesens Castren Capitt Plocen ad Oblationem Gnosi Michaelis Wolinsky Traditionem infra seram in Fundo Bonorum Łukoszyno p Gnosum B. C. Plocen infra specificatum in rem Sui offeren officiose expeditt manuq Ejusd G. Burgrabij Subseram reproducen ad Actianae Actisq ipsen ingrossandae suscepit in tenore sequenti / Inseratur / Originale Ejusd Traditionis circa Acta relictum.

In Castro Vbcen Feria Sexta post Fm Omnium Sanctorum proxi-
mâ Scilicet Die Quarta Mensis Novembris Anno Dñi 1760o.

Traditio pro Pte
Gnõsi Wolinski
Serviens

1768

Actum in loco campestri Differentiali inter Hereditates
Dni Chierchyna Stolc et Mich Skarbkow alburn et Dzedy
Dnos Fitzpatrick Rudowskich ac alios pte ab altera pe
res sopam Bd Chierchyna Feria Secunda post Festum
Sancta Hedvigis Vidue Electe Dei proxima ad Vltra
coram Egrio Thoma Vnierzyski Camerario Zamiskiensi Stolcen
in presentia Spect Matthie Mazowiecki Joannis Dzierzeg
Valentini Rudzinski Burgrabiorum Cracovien Stolcen Josephi Ko
rzenski Andree Jodlowski Joannis Sempolinski ac aliorum plu
rium Aliud ad actum Egrio congregatis nec non Actis Nob
lis Stanislai Joseph Lenardowicz de Kowalewo Authi et Jura
ti ad audiendum actum Egrio assumpti et cum audiendum.
In Termino itaq. Lodierno exhibitatore in Diem Lodiernam in
eadem Visitatis Limitationis de Acta ejus Feria Secunda post Fe
stum Visitationis Gloriosae in Ao Dni per Offm Egrios in
Loco Egrio Controverso inter supraseras Hereditates Dzedy
et Chierchyno expedita et ad acta Egrio Stolcen Feria Quinta
post Dm Dnicae Annae Genitricis Gloriosae in Ao predicto
per Oblatam porrecta in Ordine Dilimitationis eadem
suprascriptae Hereditatum Offm campestre ad Locum
Egrio Controversum ex requisitione Hereditum Bd Dzedy
condescendit Jurisdictionem suam Authy Juratis Congrua
voce exposcit Actis prout ipsi fundavit et Partes utrasq.
ac Collaterales ad Comparendum audiendum injunxit Qui
in Loco Offm Comparens Janus Sigismundus Jodlowski Bd
Chierchyno Actor ad hoc Skarbkow Hereditis Economus ac
et ex speciali Commissione Egrio Fatis Actis et Reus Skarbkow
cum Hereditis et Possessores Bd Dzedy me per ipsos Bd
Egrio Campestris non tam in Loco Controversi quamprout
in Fundis Bd Chierchyna Hereditatis nulli quidem Actis hucusq.
subiectis sunt primum circa Egrios Actum Quaestionatos cum
ipsius Hereditatis Bd Chierchyna, impertinenter ac Calu
per quam Officij Egrios Locationem Commissam fundos ipsos

ademptionis per quadruplicem protestat. Ettres meos principale
injuriatorem de malo stat. Offic. locandae Protestat. R
testant quoq. et deredes et successores Bz Zechy cor Ho
des Bz Sucrezyna ac Jo Joachimi Economum in Co Qu
jus Heredes Zechy ad actum Jurisdictionis Eccl
Competentes tam in anteriori actu non disputato in fundo
suo proprio ad B. Zechy pertinente, bene locarunt Lau
gio. Joachimi Economy eiusdem fundi injuste in dubium
ac si vocare intendit me cujus Disputationis ejusq. fundi
quam in presentia mea
cum ademptione protestant Quibus nominatis Protestationibus Off
Competentes Comparitionem Suis ac Collitigantibus insinuab
mandat. Et quia Dd. Stanislao, Matthia, Thoma et Jacobo
Filiastris Stanislai, et Simone Ludovici Joanne et Alb
Dobroviczkiis Bz Zechy Heredibus actoribus et Partibus Pr
Illis et mis Joanne Comite Castellano Juniovladislaviensi, Ca
Carolo Eustachio binis mis mixtorenae filiastro a Jura Charb
Bz Sucrezyna Heredibus et Successoribus Illis et Actis
per D. Legis mundi Joachimi Actor Pro Producere Feria Qu
post Ascensionis in Coelum Dominae in Ao Pro per
M. Sebum Skarbek Pfati Illis et Mici Joannis Comitis
Castellani Juniovladislaviensis et Caroli Eustachij binis mis Skar
Illum Actor juris Sufficere Sabbatho magno in Ao 1710
specialiter insertis Sententiis per eum Protestibus Illis
Stanislao Josepho in Pieszkowo Pieszkowski Vexillifero Pechanow
ex Collateralitate Bz Privatorum adactis Pfr mis Joachimo
Actillatore Lipnicz et Bartholomeo Vexillifero Zawichost
Zakrzewskie similiter ex Collateralitate Bz Privatorum
ductab per eum Jm. Pieszkowski Vexillifero Sandecz Dd
Adamo Francisco Ludovicis duo et Joachimo Bartholomeo Ludo
Piratis naturalibus mis Pfr Joanne Patre et Alberto
filiastro Dobroviczkiis Valentino Ludovicis Bz Valen
Heredibus ex Collateralitate adductatis Pfr Illis et mis Jo
eius Alteri juris Castellano Brzesinensi et Marianna Lubieniec
mis de Jaworzno primi ad Jmum Stanislaj a Jura Charb

Inabij

Gnalis Exercituum Rni Edi ad presens voti invicem Conjugibus
adcitatis, Dzierzbickich per D. Petrum Dzierzyński Teneri Partes Utrasq tam
Originaliter secum agere quam Collaterales sufficienter inscribere
Comparitionem Offm Censet in instanti. Et Quoniam Haeredes
Bri Bęchy ac Collaterales Bri Dziwanowa et Zalesie ~~[illegible]~~
~~se sistere~~ Comparitionem Inscripserunt Proinde sufficienter
ab ejusdem Haeredibus Bri Bęchy uti pro se se sistere ac Colla
teralibus Comparitione adinventa Jam vero ab Illmo et Mcis
Skarbki Bri Swirczyno Haeredibus Teneri Comparere
G. Gocławski ab ejusdem Principalibus suis Specialem uti
in Causa praesentis Granitiali vim et Robor Perpetuita
tis in se Sapiente producere Plenipotentiam Offm Cam
pestre Stringit in instanti, [illegible] Quoniam loco Productionis
Specialis Plenipotentiae Ad G. Gocławski reposita supra
de Actu exarata Gnali Plenipotentia qua Obloquente Gna
li non solum G. Gocławski verum et Gnari cujusvis nnis
Kęsicki et Joannes Dąmbrowski Plenipotentes sunt Consti
tuti Producit in qua Pars Originaliter Actorea Providen
do Securitatem Judicati non persistit Proinde Teneri eum
Comparere G. Gocławski sufficienter ab ejusdem Principalibus
suis inscribere Comparitionem in instanti Movit Com
parens Illmus et Mcus Skarbkow ad Judicia Tribunalis
Rni Petricoviensis non Admissa Protestat Offm cum Parte
reprotestat Quoniam Comparens Illmus Mcus Skarbkow
Mnonem de Actu ejus in Cro Plocensi Feria Sexta in
Cmo Festi S. Michaelis Archangeli in Ao presentis nne et
ex Speciali Comisso Illmi Mci a Jura Skarbek Castellani
Inowladislaviensis cum suum Offm atq Haeredes Bri Bęchy
de Insubsistentia Decri Limitationis ex qua praesens
peragit Actus tum Relationem editae Citationis pro
Judicijs Tribunalis Rni Petricoviensis coram Actis ejusdem

Crey Plocen Sabbatho ipso Die Festi S. Hedvigis Viduae
Electae Dni in Ao praesentis per Mtis Prudentem Josephum Grzy
de Oppido Drobin Authum et Juratum ex parte supraschrip
tis et Mtis Skarbkow ac aliorum cum praemissis Haeredes
Br. Bechy ac Officium suum pro Relevatione praemissi Decreti
Limitationis ad Bona Bechy exportata reponit et remissi
nem Causae praesentis ad Judicia Tribunalitia Rni Petricovi
efflagitat Idcirco Officium Campestre Obstantibus ipsis Jnae
et Jnae Causam hanc cum toto epis effectu ad Judicia
Tribunalitia Rni Petricoviensis remisit remittitque praesentis
Conservando Jnum Partibus ipsis in Comparitionem
intrantibus in ipsa Jnae Tribunalis sine ulla adcitatione
Comparendi Peremptorium praesentis vigere.

Thomas Uniezyski Camerarius Granitialis Plus

Jnae Haeredes Br. Bechy abuna et Suser-
szyno ab altera Re-
missionis ad Judicia
D. R. Petricoviensis Decretum
1768vo.

Officium praesens Castrensis Capitis Plocensis ad Oblationem Jnae
Joannis Rudowski Decretum Remissionis infrascriptum in
loco differentiarum inter Haereditates infra specificatas Bonorum
per Officium infrascriptum Campestre Plocensis prolatum manuque
ejusdem Officij subscriptum reproducens ad acticanae actis quae
praesentis ingrossandum suscepit in tenore sequenti inserat
Originale ejusdem Decreti circa acta relictum

In Castro Plocensi Feria Quinta post Fm S. Lucae Evangelistae
proxima scilicet die vigesima Mensis Octobris A.D. 1768.

Actum in Fundo Bonorum Zukowo idq; in Termino Condescensionis Feria Secunda ante Festum Sancti Martini Pontificis proxima Anno Dñi Millesimo Septingentesimo Sexagesimo Octavo.

Coram Mco Luca Malewski Iudice Castrę Plocensę in praesentia Gnosorum ac Nlium Matthiae Mazowiecki B. C. Plocę Stanislai Łoiewski, Laurentij Zurski, Francisci Laguna ac aliorum plurimorum Nlium ad actum praesens Congregatorum, nec non Mlis Regni Gnalis Providi Hiacinthi Edunski de Zukowo authii et Iurati actum praesens acclamans.

Officium Suprascriptum Iudicatus Castrę Plocensę virtute Decreti Iudicij sui Feria Secunda post Festum visitationis Gloriosissimae Virginis Mariae proxima anno currens inter Mcum Ioannem Starorypinski protunc Camerarium Trrem nunc Notarium Castrę Rypinę Terrae Dobrinę et Gsum Franciscum Opęchowski ac alios actores et citatos ab una et Gsum Adrianum Zukowski ac alios citatos et actores parte ab altera prolati Zvo mediante Comportatio Documentorum Iuramento Corporali Comprobandorum, de avulsione fundorum Confrontatis et trutinatis ijsdem Documentis, quantitates Sortium enucleans appropriatione fundorum, disaratione metarum, violentijs, Damnis, Iniurijs, Investigatio, Iuramentorum pro opportunitate negotij exceptio, poenarum super quo interent irrogatio, omnimodaq; cui et à quo provenerit praestanda satisfactio, Terminorum praefixio, rigorum annectio, partiumq; in omnibus et singulis praetensionibus ex quocunq; fonte pu-

lutanę, nihil intactum et irresolutt relinquendo pro exigentia Legis
Justitiae ac Terminorum partium utrarumq; praevia quorum in-
terent in Termino praefixo sub rigore infrascripto Comparendo
per quem ex exigentia negotij Competerit pro illo Trno Subse-
quenda adcitaone finaliter decisio, disiudicatio, et moderatio, ri-
gorisq; poenae bonitionis super parte Contravenienę illo in Trno pu-
blicanę appositio unius absentia ex Collegio Judicij non obstan-
Mco Judici condescensuro ad disiudicanę est praecommissa. vi-
gore itaq; praeniserti Decreti praevia tempestiva partium de ad-
ventu Judicij sui literali avisatione ad Bona Suprascripta Zu-
kowo die hodierna in actu Contenta Condescendit, Jurisdictionem
suam officiosam per vocem suprascriptt Mlis promulgatt funda-
vit, et partes ad sui Comparitionem acclamanę fecit. 2vo in Trno
partibus et quiq; actorea Mco Joanne Starorypinski Notario
Castrę Rypinę Terrae Dobrinenę et Gso Francisco Opęchowski ac
actoribus et Citatis per eosq; M. Notarium Castrę Rypinenę et
Gsum Opęchowski suis et aliorum actorum et Citatorum nomini-
bus pltr, et Gso Adriano Zukowski citato et actore pltr, Coram
officio Condescensoriali Comparę, et secum Judltr Controvertenę, 2vo
ad actoratum Gsi Opęchowski contra Gsum Zukowski institutum
teneri eunq; Gsum Opęchowski docere de Trno et Contentis Cita-
tionis suae docuit, prosequantur, in prosecutione Controver-
sijs partium Coram se inductis exauditis, Comportent partes
scilicet M. Notarius Castrę Rypinę et Gsus Zukowski Do-
cumenta ad Bona Zukowo seu sortes vigore quorum possessi-
oni insistunt idq; ministanti et quoniam M. Notarius
Rypinenę Documenta et quiq; Contractum intuitu Resi-
gnationis sortium Bonorum Zukowo in Bobrovniki die vige-
sima Tertia Junij 1725to. inter Gsum Alexandrum Zuko-
wski ab una et M. Laurentium Starorypinski protun-
Burgrabium et Regentem ex post Judicem Castrę Bobro-
vnicenę parte ab altera Conscriptum et Actis Castrę

Bobrovnicenę

Bobrovnicens in vigilia Festi Sancti Joannis Baptistae ao
eoq per partes approbatt, virtuteq eiusq Contractus Dona-
tionem Coram ipsa actis Castrae Bobrovnicens actu et ao quo
roboratio Contractus, scilicet Sabbatho in vigilia Festi Nati-
vitatis Sancti Joannis Baptistae per eunq dt Gsum Alexan-
drum Zukowski in personam memorati dt Mci Laurentij
Starorypinski recognitam, tum quoq Subalternum Contra-
ctum Resignationum in Zukowo die Sexta aprilis anno
1726to inter dt Gsum Joannem Zukowski dt victoris Filium
ab una et Suprascriptt dt M. Laurentium Starorypinski
parte ab altera respectu itiq Sortis Bonorum Zukowo Con-
stitutum et actis Castrae Plocens Feria Sexta post Festum
Nativitatis Sancti Joannis Baptistae anno eoq approbatt
virtuteq praemissi Contractus Donationem pmemoratt dt Gsum
Joannem Zukowski in personam praedicti dt Mci Lauren-
tij Starorypinski Coram actis ipsa Castrae Plocens actu et ao
quo roboratio Contractus factam, tum quoq Decreta Con-
descensorialia bina et quidq primum in Bonis villae Zukowo
in Sorte Gsorum Laurentij Starorypinski Burgrabij et Vice-
notarij Castrae Bobrovnicens a Gso Joanne Zukowski Juris
haeredit quaesitoris, valentini et Jacobi Zukowskich ~~Filiorum~~
dt G. victoris Zukowski haeredis Filiorum Feria Sexta pridie Festi Sanctae
Margarethae virginis et Martyris 1726to ao pp. G. Joannem Ko-
monski B. C. Plocens inter suprascriptos GG. Starorypinski et Zu-
kowskie expedit et ad acta Castrae Plocens Feria Sexta in Crasti-
no Festi Sancti Petri in vinculis ao eoq per oblatam porrectam
Subalternum in hisce Bonis Zukowo Feria Secunda in Crastino
Festi Sancti Laurentij anno 1749 per M. Jacobum Josephum
in Malachowo Sokolnicki Tribunum et Notarium Castrae Plo-
cens inter partes Suprascriptt prolatt et ~~ad~~ actis Castrae Plocens
Feria Sexta pridie Festi Sancti Lucae Evangelistae anno eoq
~~per~~ oblatuatum, deniq approbationem Divisionis Bonorum Zu-

kowo et Zukowko inter Nles Albertum ab una et victorem parte
ab altera Zukowskie Fratres inter se germanos dd Nlis Joan-
nis Zukowski Filios facta in Zukowo die decima quarta Julij
anno 1670. Datuatae, vadio Trium Millium Florenorum Po-
nicall firmatt coram actis Castrae Plocensis ~~[illegible]~~ Feria Sexta ante
Festum Sancti Laurentij Martyris pxa ao eoq recognitt. ad ex-
tremum Donationem pro Perillustrem Rndissimum Sebastianum
Canonicum Cathedralem et Decanum Collegiatae Plocensis et Adm-
dum Rndum Andream Fratres inter se germanos Starorypin-
skie dd M. Laurentij Starorypinski Judicis Castrae Bobrowni-
cum dd Mca Marianna Modzelewska procreatos Filios in persona
sui actoris sup sortes suprafatorum Bonorum Zukowo coram ac-
Castrae Plocensis Feria Quinta in vigilia Festi Sanctorum Petri et Pauli
apostolorum ao 1759no recognitt. Gnus vero Zukowski Donationes
et quidem primam Fra Sexta ante Festum Sancti Laurentij Mar-
tyris pxa in ao 1670 per dd. N. Albertum Zukowski dd Joan-
nis Filium in personam dd N. victoris Zukowski fratris sui
germani sup pessulam Certam agri Solcorum Triginta, alteram
Feria Quinta post Dominicam Septuagesimae pxa 1754to pro
dd G. Jacobum Zukowski dd victoris Filium ~~in personam sui~~ sup
sortes suas Paternas Maternas et post dd. G. Valentinum Zukowski
Steriliter decessum in se devolutt in Bonis Zukowo dtt in personam
citati et actoris utrasque coram actis Castrae Plocensis recognitt Comporta-
runt, in eaq tamen Comportatione non persistunt, verum Suffici-
entiorem a se ab invicem urgent, proinde teneri easq partes
sufficientiora Comportare Documenta adque ministanti et licet quidem
pars citata simul et actorea videlicet Gnus Zukowski Dilationem Mu-
nimentorum ~~[illegible]~~ Concedenq exposcit, cum tamen in Trnis Con-
descensionum practicari Concedenq non valet, proinde ampli-
tata eaq Dilatione uti in practicate pretensa partibus ~~[illegible]~~
~~[illegible] prosequi iubet, in prosecutione~~ procedere mandat in
et Juramento Corporali sup realem Comprobationem capiendi
Comprobare.

procedendo.

procedendo siquidem partes sufficientiora Documenta / praeter Do-
nationem sup. pessulam certam agri sulcorum viginti p. N. Al-
bertum Zukowski et Joannis Filium in personam Illis
victoris Zukowski Fratris sui germani coram actis Castr. Plocen.
Feria sexta ante Festum Sancti Laurentij Martyris pxa in
anno 1670 recognitt. p. M. Notarium Castr. Rypinen. Com-
portatam nunc / se non habere inferunt, et licet Mus No-
tarius Castr. Rypinen. ad Juramentum sup. realem Comporta-
tionem se trahit cum tamen Gus Zukowski simile sibi in-
iunctum iuramentum praestare renitet. quinimo a Comparitio-
ne inscripta recedit # et se condemnare permittit. # proinde Officium Condescensoriale ex In-
stantia partis originaliter actoreae super eoq. Gio Zukowski
a Comparitione recedens et Imo Comprehensis disparens
Condemnationem decrevit ac eosq. esse banitos, Juri Commu-
ni contrarios sententia sua declaravit, ad eamq. publi-
canq. Banitionis poenam suprascriptum Mlem Judicio suo
adstans addidit et deputavit, Qui quia Mlis satisfacienq. de-
putationi suae a Judicio habitae memoratt. banitionis poenam
modo praemisso obtentt. ac Ips. met citatos esse banitos hic an-
te Stubam Judicialem in atrio praesens variae Conditionis
alta sua praeconica et sonorosa voce proclamavit, publi-
cavit et ad notiam omnium protunc adstans indubiam
deduxit, de quo pro eloco publicationis rediens fecit Re-
tionem. Post quam publicatam banitionis poenam Officium
Condescensoriale Causam hanc cum toto eius effectum ac
partibus Ips. pro facienda in praemissis Executione ad Mcum
loci Capitaneum seu Mcos locorum Capitaneos sub cuius
vel quorum Jurisdictione cum bonis suis subsunt vel
consistunt remisit, remittitq. Decreti sui vigore.

Lucas Malewski Judex Castr. Plocen. mpp.

Officium praesens Prin Capit Plocen ad obtationem Jnn Joannis Mirzej
wski Condemnationem Infrascriptam in Trno Condescensionis in Bonis
Zukowo agitatae super Jnno Adriano Zukowski obtentam repro
ducen ad Acticandum actisq praesen Ingrossandum Suscep
in tenere Seqven (Inserat) originale ejusq Condemnationis
Circa acta relictum

In Castro Plocensi Feda ante Fm Sanctae Catharinae Virginis et Mar
tyris proxima Scilicet Die Decim Vigesima Prima mensis glo
anno Domini 1768vo

Actum in Bonis Stawiszyno dictis Łazyska sorteq olim Gnosi Josephi Myslenski Hereditaria Feria Tertia post Festum Sanctorum Trium Regum Die scilicet Decima Januarij proxima Anno Domini Millesimo Septingentesimo Sexagesimo Nono

Coram Gnoso Matheo Krzywkowski Burgrabio Castrensi Plocensi in Praesentia Gnosorum ac Nobilium Laurentij Bagienski, Pauli Wilewski, Pauli et Bartholomaej Zgliczynskich, ac aliorum Plurimorum Nobilium ad actum praesens Congregatorum necnon Mtis Regni Gnalis Provdi Michaelis Matosiewicz de Małocino authi et Jurati, actuj praesens adstans et Eundem acclamans.

Officium Suprascriptorum Condescensoriale Burgrabiatus, in virtute Decreti de actu Eius in Castro Plocensi in Terminis Querelarum Feria sexta post Festum Visitationis Gloriosissimae Virginis Mariae anno proxime Elapso 1768vo inter Gnosos Sophiam de Krzywkowskie primi olim Gnosi Alexandri Modłkowski, Secundi voti olim Gnosi Josephi Myslenski Relictam Consortem viduam Matrem, Antonium Josephum, et Reverendum Valentinum Clericum Seminarij Plocensis Modłkowskie Filios actt. ab una, et Gnosam Rosaliam de Rutkowskie olim Mtis Alberti Dobrosielski Relictam Consortem viduam Citatam et Judicem parte ab altera, Sate. Quo mediante Condescensio in Fundum Suprascriptorum Bonorum Stawiszyno Łazyska Judicij

suj

suj aut Gnosorum Adami Łaczynski et Mathiej
Krzyżkowski B. C. Plocen. Captata tempore est
Injuncta. Quod Judicium seu Gnosi Burgrabij
Unius Eorum absentia non obstante praevia de ad
ventu suj tempestive facienda avisatione mu
tuo partium sumptu Conducendi Condescensuri
praevia quae Interent in Trno suprascro et subrigore
infrascro Comparenae adcitatione de Inventarijs
rebus Mobilibus, totaq supellectili Domestica, Sum
misq pecuniarijs Fatis olim Gnosi Alexandri Mod
kowski derelictis actis Jure naturae spectante, me
diantibus Juratorijs Inquisitionibus (si necessitas
postulaverit:) per partes Educendis Inquirent,
Investigabunt, Juramenta pro oportunitate ne
gotij excipient Solutionem Summae ac Satis
factionem omnimodam quod cuj a quo provene
rit praestanae declarabunt Trnos praefigent
rigores annectent partesq in cunctis praetensio
nibus etiam ad Indictionem partis Citatae pro
Exigentia Legis Justitiae ac Trnorum finaliter
decident, dijudicabunt et moderabunt, seu
decidet, dijudicabit, et moderabit, cujus vel quo
rum decisioni partes utrinq parere, et acquiesce
re ac Judicatum pati idq sub poena Bnis illo in Trno
Condescen. super parte Contravenien. publi
canae debebunt ac tenebunt, Decreto Eodem
latius in se obloquen. ad Fundum praefator
Bonor. Stawiszyno Łazyska praecedente tem
pestiva ante unam hebdomadam per literas
missibiles avisatione Condescendit, Jurisdi
ctionem suam actibus Juridicis Conformem praecu

stodita

praecustodita prius pace et securitate publica voce
suprascripti Mtis promulgata fundavit, partes
utrasq ad suj Comparitionem praedicto Mti ac
clamare injunxit, Quo in Trno et quae Gnosa
Sophia de Krzywkowskie primi olim Gnosi Ale
xandri Modtkowski Secundi voti olim Gnosi Jose
phi Myslinski Relicta Conte vidua Matre actt
prlter Gnosis Antonio Josepho et Rendo Valenti
no Seminarij Plocen Clerico Modtkowskie Filijs
actt per Eunae Gsum Josephum Modtkowski suo
et Eorunae actt nne prlter, Tanae quoniam Gnosa
Rosalia de Rutkowskie olim Nobilis Alberti
Dobrosielski relicta Consors vidua praesens in Trno
disparet, et se Condemnare permittit, Proin
de super Eae praesens in Trno disparen officium
Condescensoriale Condemnationem parti Acto
reae obtinere permisit, et ad publicandae Eanae
Banitionis poenam suprascrum Mtem Mato
sieuiz officium praesens addidit et deputa
vit, Qui Mtis satisfaciendo Deputationi suae
ab officio praesens habitae memoratam Banitio
nis poenam, ac ipsammet Gnosam de Rutkowskie
Dobrosielska esse banitam Juri Communi Contra
riam et rebellem In praesentia officij Cordlis et plurimorum
Mtium actuj praesens adstantium alta
sua praeconica et sonorosa voce proclamavit
publicavit et ad Notitiam omnium protunc
praesens in Dubiam deduxit, de quo praesens
Ae Mtis eloco publicationi solito suum ad officium
Rediens fecit Relationem, Postquam

publicatam

publicatam (ut praemissum est): Banitionis perpetuae
poenam officium Condle profaciendi juxta pro-
scriptum Juris Communis Executione Causam
praesens cum toto Eius effectu ac partibus ipsis
ad Inficium loci Capitaneum seu Mcos locorum
Capitaneos sub cujus vel quorum Jurisdictione
praefata pars Citata cum Bonis suis residet, et Con-
sistit, Remisit Remittitque praesens Decreti Contu-
macialis vigore.

Matheus Krzywkowski Burgrabius Castrensis Plocensis

Condemnatio in Fundo Bdi Stawiszyno Regi-
tatae ex Parte PP Modthowskiorum
super 5 Dobrowielska obtenta

1769

Officium praesens Castrensis Capitis Plocensis ad oblationem N. Bo-
nitionis Jurosky Condemnationem Infrascriptam in fundo Bdi Stawi-
szyno Łazyska super N. Dobrowielska ex Parte Infrascri-
ptorum Mcis Modthowskie ac aliorum obtentam et per officium
Burgrabiale Cr. Plocensis promulgatam reproducere ad acticam
actorum praesentem Inscriptam in tenore Talis Inscriptionis
originale Quae Condemnationis Circa acta relictum
In Cro Plocensi Die 2da Patrocinii Festi Sancti Pauli pri-
mi Eremitae Scilicet decima sexta mensis Ja-
nuarij Anno Domini 1769

53 188

Lustracya Woytostwa vżwaney Wsi Białla będącego w Vrzędzie Płockiem y Powiecie tymże leżącey Vczyniona dissignetem y Spisana Die 27 Mensis Septembris 1760 Anno.

Czynię zadosć obowiązkom należytości przez List Podawczy do Woytostwa w Białey Wsi będącego od Przesłużney Komissyi Skarbu Koronnego Dnia 13 Miesiąca Sierpnia Roku Pańskiego 1760 Wydanego na mnie Niżey podpisanego, y wtożonych obowiązkow, ktorecmi jest mi dyspensowane. Azebym podług Prawa ustanowionego y Przysięgi ktorym vy pełnił w Grodzie Płockim vnitra Ziemi Dobrzenskiey Feria Sexta post Dominicam Sessionis 1761 Anno Coram officio Loci illius, Tenz Woytostwo vrzeczoney Wsi Białla będące post Liberum Resignum Jmci Pana Grzegorza Trublawicza od Przynależytości Natenz Woytostwo Gerwazego Stużyckiego Dnia 20. miesiąca Lipca Roku teraz bieżącego, od Naiasnieyszego Stanisława Augusta Krola Polskiego, prawo Consensu ejusdem Sacrae Regiae Mattis ad Calendas Lustranie danego, W Jmciach Panu Jozefowi Niżeyczkiemu Woyskiemu Rawskiemu Dnia 22 Miesiąca teyże Lipca y rokiem Tegoż samego, vigore Oblaty Instrumenta tego In Curia Regia Varsaviensi Sabbatho in Vigilia Festi S. Jacobi Apli videlicet die Trigesima Tertia Mensis July Anno eodem expresse Superius, Abym na Dyspozycyą Skarbu Koronnego odebrał, Jnwentarze y Regestra z Czasu vyminionego przed Sobą Kompertacyą vrzędową dyspensowane y położone przeyrzał, Do Jmdagacyi de gratificatis et grantiatis prowentu przystąpił, yem Obserwata regula Prawa Seymu Konwocacyinego u Regestrowanie, Zważywszy potrzeby grontowe y one vmiarkowawszy abym Kwartę Spławiczkową Dziesięcinami Kathami natożył, tudzież Duplę należącą z Tegoż Woytostwa do Skarbu Koronnego zapłacić ~~dyspensował~~ y podług nakazał, maz to Woytostwo y prowent znieczony vmiejscy od Dzierżawcy Wsi Białey Dystyngwowat yod Trzeciey, w Ludziach osiadłości, Budynkach, Rozległości opisał, y wszystko Lustratorom należycie czynności wypełnił, y Jezeliby Jakowa Sprzeczna Jurydyczna czyli rozroszi między Kontrahentami miała nastąpić, to zważywszy Interesu obojętności ad officium seu Judicium competens cum toto Effectu należytą odesłał, Cogdy żadna nienastąpiła, Aprzeto w Jmciach Panu Jozefowi Niżeyczkiemu Woyskiemu Rawskiemu zwszystkiemi Przyszłościami Jntratą Wszelką y wszystkiemi Pożytkami, ktoreby tylko to Woytostwo czynić może bez naymnieyszey Exceppcyi, w Jstotną y spokoyną Possessyą, azebym oddał, Ludziom wszystkim do tego Woytostwa należącym, dla Nowego Possessora, Postuszeństwo nabierał, y Tabely Lustracyi Trzy Exemplarze abym Spisał y vrzędownie podpisał, Jeden do Grodu vtożonego, Drugi Sposobem Oblaty abym podał drugi na Gronie azebym Zostawił, Trzeci ad Archivum Skarbu Koronnego azebym Odniosł Lub odesłał, Więc Stosuiąc się do przerzeczonego Listu Podawczego, y Dyspozycyi mi zdanej od Przesłużney Komissyi Skarbu Koronnego

Liechatem na Grunt Wrytestwa wyżmienionego, Onegoż z Inwentarz Distinctim
Specificatione Prowentow, iako z Jn. Dzacey Ludzi Tamtayszych Gro
Tonych Wrytestwa Tego Mogłem mieć Informacyą z Obrazmienie
Taliem Opisuię sposobem

Dworskie Wrytestwi Budzyskie

Dwor iest na Gorce nad Strugą w Węgot z Tartego Drzewa Stary lecz dobry, na Pol
nej Stronie Jest Izba, w Obien Trzy wdrzwne Oprawne, kominek z Cegły, Po
tuga z Tarcic, na Bulu, Allierzych, unim Dwa Okna wdrzwne oprawne Podług
Tabesu z kominka, Piec Jeden Zielony stary, Drzwi Troie z Tarcic na Zawiasach
Zelaznych zblambami y Haczykami, Sklap z Tarcic, na Drugey Stronie
Jest Izba Czelatna y Komerd przy niey w niey Okien dwa wdrzwne oprawne
Kominek y Piec z prostych Kawli Drzwi dwoie na Zawiasach zblambami
Srzodkiem Sień z Kuchenka Drzwi wsteni Talisz z Zawiasami y Zapera
Chlewek dla drobiazgow y Cielt nowo postawiony lecz niedokonczony w Stupy, u
niey Przesat Cztery wdtusz a wszerz dwa, Drzwiczkow Troie,
Staienka Tak że w Stupy na Lewey Stronie Dworu przesat Cztery wdtusz Dwa
wszerz Drzwi dwoie nowe Ale iepsze dobra
Stodota między Ogrodami do tego Wrytestwa Należącemi Stara w Stupy Prze
set wdtusz Cztery, wszerz Dwa o Jednym Klepisku, na Sochah Drzwi Dwo
Szopa w Stupy dla Bydła Przesat wdtusz Pięć wszerz Dwa nadrzniewana
potrzebnie poprawy
Karczma bywała natym Wrytestwie, ale Jey ad presens niemasz tylko na
tym Mieyscu Chtop Olewnik Szarwarkowy wybudował dla siebie Budynki
Ogrody prosto Siedliska Dworu są Dwa y Sadek w nie wpadaiący Zasiane
warzywem y Zbozem.

Opisanie Gruntow do Tego Wrytestwa należących ktore na Dwor sie

W Polu Ku Brustinu Jest Ozimkow po Skip Sześć Oranych wszerz 44. w Dtusz
staiami Szesciu daley chrustami zarosłe
w Tym że Polu w Drugim mieyscu na drugey Stronie Strugi nad Suchą wszerz
Ozimkow talich że 24. w Dtusz Stay 4. daley chrustem zarosłe
w Tym że Polu pod Kowalenkem, wszerz Ozimkow talich że 24. w Dtusz Stay Trzy
daley chrustem zarosłe
W Polu pod Ulmno na Stoszbach, Wszerz ozimkow talich że 24. w Dtusz Stay Dzie
więć dett 9
w tym że Polu przeciwko Dworku, wszerz Ozimkow talich że 45 w Dtusz Stay
Pięć daley chrustem zarosłe
w Trzecim Mieyscu w Brodu wszerz Ozimkow talich 39. w Dtusz Stay Dwa. daley
zarosłe chrustem
w Czwartem Mieyscu pod Garbowem Krzem, wszerz Ozimkow talich 33 w Dtusz
Stay Czworo rospita Chrustem zarosłe
Zgoła iest prosto Folwarczku tego Litery Ku Brustinu wyrażony niezły wiellkiem
oney

Wzięli tedy pobaczenie się Prawnego Grontu wszytkiego przez Zaruski do tego Woytestwa na Dwor należytego ~~[illegible]~~ Ozimkow wyżey wyrażonych a Po Słup 8 Pluszczonych Cramych, Sztuk in Suma et B. — " — " — " 1003.

Tego Grontu Dwie Części Ozimymy y Jarym Zbożem były obsiane y zboże żniwne sprzątnięte, a trzecia Część na Ugor do Oziminy zostawiona, gdzie z tych Części Dwoch Zebrano na Teraźnieyszy Rok Zboża rożnego. Co iest.

Żyta miżi Średniey Kop Trzydzieści ditt — — — — — — — — 30.
Jęczmienia Kop Czternaście — ditt — — — — — — — — 14
Owsu Fur Dwie ditt — — — — — — — — — — — — 2
Grychi Fur Dwanaście ditt — — — — — — — — — — 12
Pszenicy Kop Pięć ditt — — — — — — — — — — — 5
Grochu Fur Osm ditt — — — — — — — — — — — — 8

Opisanie Poddanych Sądzi ich Budynkow Grontow y Powinnosci przez nich Dworom Czynionych

Jan Mielcarz a Żona Jego Scholastyka, maią Curek Pięć, Robią Pańszczyzny Dzień Jeden Sprzężayem, drugi ręczną robotą wchodzą Tydzień y Sztuke Łatey Trzy, Straż nocną, Darmarkę, Oplei y Obrobi Warzywo, Postawnego płacą bowiem rolne na Dwie raty Złto. Pol. Osm, Pyberny Złt Pol. 6. Budynki maią Chatę y Role, Chatupę w Dyle Stawianą, Stodołę Tabize w Słupy y Chlewek, Grontu ma Wewszytkich Trzech polach prawnego, Ozimkow po Słup Osm cramych Sztuk 144. daley Chrustow Zarostu, Ogrody Dwa Jeden Wśród Sioła drugi przy Stodole z tyłu Kawałek pod Drzewiem w Kamieniu.

Strańczek Fabiak a Żona Helena maią Curek Dwie Syna Trzeciego, Że Same Pańszczyznę Postugi czynią Postawnego Pyberny płacą tak Jey wyżey wyrażony Jan Mielcarz Budynki Tabliszcze y tabli budowy maią Role wewszytkich Trzech Polach Ozimkow Tabliche ze Sztuk 100. Ogrody Dwa y tył Kawałek u Studzienca.

Walenty Chmielak a Żona Barbara maią Syna Jednego, Tydzień robią y Pracą co y Ci wyżey wyrażeni. Budynki Tabliszcze maią y Tabli Budowy Role prawney wewszytkich polach Ozimkow Tabliche ze maią Sztuk 100 Ogrody Dwa, Zarzkę u Studzienca.

Maciey Nowak a Żona Maryanna maią Curek Dwie y Syna Jednego Tydzień robią y Pracą co y Ci wyżey wyrażeni są wspomieni, Budynki Tabliszcze maią y tabli Budowy Ogrody Dwa Zarzkę u Studzienca Role Prawney we Trzech Polach Ozimkow Tabliche ze po Słup Osm Sztuk 100.

Umiarkowanie Percepty z Powzenieney Jntraty Całoroczney tego Woytestwa pochodzącey do Utrzenia Kwarty y Zaptowania tak Dupli cało y należytości za Czas Wakowania rachuiąc od Recepsu do Daty Lustracyi Teraźnieyszey de Actu superius Wyrażonych

Aże ad presens niemasz gotowey żadney Pieniężney Intraty w tym Woiewodztwie
procz kresceneyi, która się specifice wyżey wyrażiła, Więc z tey
rachuie się całoroczney Prowenty Zakowa Percepta, Nay przod
Kresceneya Jarzyna na rocznik Dobrey, iako to grontowe ubez
mania y Czeladz zostawuie się, Ozimy zas Kresceneya która
Kop 30 niżi średniey, z tych średnioc miarkuiąc rachuie się Kor
cy miary Warszawskiey, 30, kozdy korzec rachuie się a florez Pott
Sześć. Co efficit zato Zboże Summy Złt. 100. z tey Sumy nadopta
zanie Potrzebnego, którego procz Chłopow Dwor do płacza na Druc
raty, Złotych 47 g 4. szel. 2. Więc zostaie na czysto tey Percep
tyi Summa Złotych Polskich in Numero —.—. 132 g 25 sz.
Z tey Summy Kwarty dzisiąd[ziesiąt]ą się dla Skarbu Złt. — 33 g 6 szel
Dupli pobazuie się dla tegosz Skarbu Złt —.— 33 g. 6 szel
Za Czas walkowania od Relesu należytości Złt. 25. g 16. sz. 2
3

Te Duplę y Kwoty zaczas walkowania Instantance
Wjmć Pan Terazniejszy Dzierżyciel wypłaca, ito
mu Summę Jmć Pan Antoni Zakrzewski Pisarz Ko
mory Celney Zawadow y Exakter Kwarty y Poglow
nego Żydowskiego prævia Quietatione na Skarb
Koronny do Ręki Swoich odebrał.

A zas Kwartę tę która się wyżey wyraziła Teraźniejszy Possessor Dziema
rathami Marcowym y Septembrowym do Komory Mławskiey wypłacać
będzie, z Umiarkowaney tey Percepty, która wyżey wyrażita się
Gdzas takim sposobem umiarkowszy ten wyrażony Prowent, y Opi
sawszy Statum Bonorum pomienionego Woiewodztwa w Białym będą
cego Wjmć Panu Józefowi Niszczyckiemu Woyskiemu Rawskiemu
w Posłuszeństwo cum Obedientia Subdita od dałem Possessyą y Nomine
Pańskiey Komissyi Intromitowanego mnie chirotem Jako et Jn ipse
officio se Intromissum y uposessyą uprowadziłem y nomine Contra
dicente zostawiłem powyższonay przyszłe Super realitaten
Regestrow y Karbow, które zaprzysiągł Jmć Pan Wincenty Rożycki
Administrater Tegosz Woiewodztwa Dzierżyciela, Przy zas Exem
plarzu tey czynności mojey pod tąż dyspozycyą Komissyi Skarbu
koronnego, Ręką moią podpisuię Datte w Białym in fidem ut supra
Gabryel Ostowski od Stron Komissyi Skarbu Koronnego ad Su
prta Jerą peragenda de Legowany Lustrater mpp

Officium praesens Castrensis Capitis Plocensis ad oblationem Gsi Martini Wyszomirski Lustrationem Advocatiae in Biała existens in frascram per Mcum Lustratorem infraspecificatum per Commissionem Thesauri Regni depotatum expeditis manuq ejusdem Mci Lustratoris subscriptam reproducens ad Acticanae Actisq praesens ingrossanae suscepit in tenore sequenti: (inseratur) Originale vero ejusdem Lustrationis circa Acta praesens relictum

In Castro Plocensi Feria Secunda post Festum Sanctae Catharinae Virginis et Martyris proxima Scilicet die vigesima Octava Mensis novembris Anno Domini 1768.

Oryginał
Lustracyi
we Wsi
Białła
1768 Ao.

54 182

Actum in Fundo Bonorum Wilewo idq; in Termino Condescensionis Partibus determinato Feria Tertia post Festum Sancti Pauli Primi Eremitae proxima Scilicet die 17 Mensis Januarij Anno Domini 1769no.

Coram Gnoso Joanne Szczepkowski Burgrabio Castrensi Plocen in Praesentia Gnosor ac Nlium Antonij Malewski Camerarij Trris Zawskrzen, Ignatij Wilewski, Josephi Głuszkowski, Petri Gutkowski, et Josephi Modłkowski, ac aliorum plurimor Nlium ad actum praesen Congregatorum, nec non Mnlis Rni Gnalis Providi Valentini Czarkowski de Zgliczyno authen et Jurati ad actum praesen acclamanc assumpti et Eunc acclamanc

Judicium Officij Suprascripto Burgrabialis Castren Capito Plocen insistendo Decreto Judicij sui in Terminis Querelarum ac officij Anteriorum Continuandar tum Exemptionum Festi Nattis Sancti Joannis Baptistae Causarum Judicijs Castren Capito Plocen Feria Secunda post Festum Visitationis Gvmariae proxima anno Immediate ~~futuro~~ praeterito 1768vo Inter Gnosos Gregorium Krzywkowski et alios Acto et Cito ab Una ac Franciscum et Martinum Fratres inter se Germanos Gutkowskie et alios Cito et Acto parte ab altera, prolato. Quo mediante Condescensio ad Fundum Bonor Wilewo Judicij sui seu Gnosor Adami Łączynski et Joannis Szczepkowski Burgrabior Castren Plocen Captato tempore est assignata, eodq. Decreto praecommissum est, ut Judicium seu Gnosi Burgrabij unius absentia eorum non obstante mutuo Partium Sumptu conducendi condescensuri de ademptione fundorum Agrorum Pratorum violentijs Iniurijs inquirat, investiget, Juramenta excipiat, Poenas super quo intererit Irroget, rigores Annectat, Ternos praefiget, Satisfactionem omnimodam quantum cuj à quo provenerit praestanc declaret, Partesq in omnibus et Singulis Praetensionibus pro Exigentia legis et Justitiae finaliter decidat, dijudicet, et moderetur Cujus vel quorum decissioni Partes utraq parere et-

acquiescere ac Judicatum pati debeant. et teneantur, idq Sub Pœna
Banitionis præsen in Trno Condescensionis super Parte contraveni-
ente publicanda Sunt adstrictæ: fusius Decreto eoæ præmissa oblo
quen, ad Requisitionem Partis actoreæ Gnosi Gregorij Krzywkowski princi
paliter agentis præcedente Parti videlicet Francisco et Martino Gutko
wskim per literas Epistolares tempestive facta Avisatione ad Fundum
præsen Bonorum Wilewo Condescendit Jurisdictionem suam offi
ciosam præcustodita prius pace et Securitate publica circa actus
officiosos observari silita, per vocem adstan suprascripti Mnlis
fundavit Partes ad inscribenda Comparitionem ejæ mnli acclamare
injunxit. Quo in Trno acclamatorio, Partibus etquiæ Gnosis Gregorij
Josepho Fratribus interse Germanis, Mathæo et Simone Krzywkowskie
actt et Citt per Eunæ Gnosum Gregorium Krzywkowski suo et alior
actt et Citt nne prlr. Gnosis Francisco et Martino Fratribus inter
se Germanis Gutkowskie Citt et Actt per Eunæ Gnosum Marti
num Gutkowski suo et Fratris sui Citt et Actt nne prlr. Coram Judi
cio officij præsen Comparen, et Secum Judlr Controverten Quarum
Partium Controversijs in Judicium suum inductis exauditis. Quo-
niam Causa præsens respectu ademptionis Agror per Partes utrq
sibi abinvicem objectt et Usurpatt præsen in Judicio officij vertitur,
quæ sine Revisione Eorunæ nullatenus decidi valet, Ideo Judici
um officij præsen ad revisionem Agrorum per Partes tam videlicet
Gnosos Gutkowskie usurpatt quam G Gregorium Krzywkowski
Parti Suprascriptæ ademptionis objectt Contulit. Qua peracta ulterio
ribus Controversijs Partium etquiæ Gnosor Gutkowskich vigore Resi
gnationis de actu Ejus in Srzensko in Trnis Communibus Trn
bus Feria 2da post Dm lætare Quadrlem in Anno 1684to ex
Parte Nlis Mariannæ Wielunska Consortis Nlis Joannis Bu
kowski, in Personam Nlis Fabiani Gutkowski avi præsen Com
paren super agros in Bonis Wilewo Sitt binos Sulcos areæ
recte pessitam agri Ipsor tendenæ ~~usurpan~~ Recognitæ usurpan
Causam prosequi injungit in Prosecutione

Jam vero G. Gregorij Krzywkowski virtute Juris sui a Mfico Martino Czosnowski Pincerna Drohicen. acquisiti opponen. et circa Possessionem praemissor. Sulcor. Areae reliqui, hortumq. post piscinam, tum ipsammet Piscinam in Sorte Chrzyptowizna vocitata, sed in Possessione vero Suprascripto Gnosor. Gutkowskich existen. et Alios Agros per Eunq. Mficum Czosnowski ad vindicationem Gnoso Krzywkowski praecommissos sibi adjudicari ab Judicio Officij sui petenq. exauditis, ad Executionem Decreti Suprascripti ex quo Actus praesen. Condescensionis peragit. Condescendi voluit, Cum tamen Causa praesens sine Comportatione Documentor. quae officio suo non est praecommissa neq. adcitatione Mfici Martini Czosnowski Pincernae Drohicen. Jurisdatoris Gnosi Gregorij Krzywkowski penes quem Documenta Causam praesen. evincen. Jd. G. Krzywkowski existere allegat, nullo modo resolvi valet, Illico Judicium Officij praesen. pro Comportatione Documentor. ac adcitatione Mfici Czosnowski ad Causam praesen. ex re Evictionis et remonstrationis agror. adempto spectanq. injungenq. ne aliquot Partibus inferatur praejudicium, Causam Eanq. ~~ac Affectam etiam Parte G. Krzywkowski [illegible] Judicati [illegible]~~ ad Officium Castren. Plocen. Primosq. et proximos Querelar. Terminos abhinc in Castro Plocen. celebranq. judicanq. remisit remittitq. praesen. Conservando Trnum Partibus memoratis utrisq. in praeallegatis Judicijs ~~[illegible]~~ sine quavis adcitatione inibiq. Comparendi peremptorium Decreti praesen. Vigore. ~~[illegible]~~

Joannes Szczepkowski Burgrabius Castrensis Plocensis

Mpp.

Officio

Officium Pens Castr. Capit. Plocen. ad oblationem
G. Mathei Krzywkoski Decretum Remissionis Con-
descensoriale Infrascripto cui Bonis Inferius nominan-
dis officiose per Infraspecificatum G. Burgrabium
Castr. Ploc. ~~[illegible]~~ inter Partes Introcententas
prolatum Ac manu ejus propria subscripto reproduc-
cen. ad acticanda actisq. Pens. Ingrossanda Suscepi-
ut Tenore Sequen. Inserat originale Ejusd. Decre-
ti Circa acta Solicit.

In Cro Plocensi Feria Sexta post Dnam Nogo-
tionum proxima Scilicet die quinta mensis M.
AD 1769

Decretum Condescen. Remissionis inter
GG Krzywkoskie et Sutkoskie in
Fundo Bdi Wilewo prolatum

1769 no

55

184

Actum in Fundo Bonorum Zochowsko Feria Tertia post Festum Sancti Martini Pontificis Venerandi proxime Anno Domini Millesimo Septingentesimo Sexagesimo Octavo.

Judicium Subjudicatus Terr. Ciechan. ad requisitionem Dnorum Zochowskich et Maliszewskich tam Decretum Bibliow, Petitoria in Judiciis Ordinariis Enelibus Feria Quarta Vigilie Festi Sanctæ Agnetis Virginis et Martyris Anno presenti Remissionis Causæ ad Judicium Terr. Ciechan. quia Decretum Judicii Equestr. Terr. Ciechan. in Omnibus Communibus Terrestribus Ciechan. Fra Secunda post Fm Sancti Matthei Apli et Evangelistæ Anno exhibito in Zochowie celebratis Condescensionis ad Fundum presentaneæ Bonorum in memorati Dni Bibli assignatæ inter Nobilem Thomam Nowowiejski Venatorem Terræ Visegradien. et alios Actos et Citos ab una et Dnos Joannem Andream, Petrum, Laurentium et Stanislaum Bliastros Zochowskie Mariannam de Pomianowskie primi acti Dni Thomæ Zochowski, Secundi Obti Dni Bonifacii Maliszewski Conthoralem Uxorem Conjuges, Joannem et Salomeam Zochowskie minorennes Citos et Actos Parte ab altera protestantium exhibentium in Ordine executionis prælibati Dni Bibli contentorum et adimplendæ Regulæ in Gaserto Dnor. Terr. Ciechan. prescripte, ad Fundum Superscriptorum Bonorum Zochowko in presentia Mi Adalberti Malinski Camerarii Gramistalis Terræ Visegradien. tum Nobilium Augustini Starczewski Lucæ Boginski actæ aliorum negotiorum Mris Dnis Vitalis Dmidi Jacobi Wojciech Authentici et Juratis Actum Ciechanowie acclamantis Condescendit, et ibidem Jurisdictione Fundata licet si Dni Joannes, Andreas, Petrus, Laurentius Stanislaus Filiastri Zochowscy Citi et Acti, actæ Dni Marianna de Pomianowskie, primo Zochowska ad presens Dni Bonifacii Maliszewski Consors, idemq. Maritus ejusdem suo et Nomine Joannis et Salomeæ Zochowskich Minorennium Filiorum et Privignorum suorum nec non inter eosdem Judicio presentialiter Constiti comparuerunt, et Rigorem Cedulæ Remissionis in puncto Condescentionis Decretis Bibliis et Terr. Ciechan. Lapsus Mo Thoma Nowowiejski Die in Acta contento p Dnorum Dnum Ciechan. prælata

wowiesky Venatore Terrae Vissogrodien. Actt et Citt licet in Iudicio
praesens Condli in persona sua se sistente, Comparitionem tamen ad
se inscribendam renuente ac aliis cum ipso in processum intrantibus E per
Iudm Condle irrogandum intulerunt et affectarunt, Verum quoniam, re-
nante praeasserto Decro Terri Ciechan. modernae Condescensionis Actus
per Iudm Terre Ciechan. unius ex Mcis Iudicibus absentia non obs-
te ad expediendum determinatus esse, Rigorq Poenae Banitionis Sup
Parte contravenien. decernendus etiam coram uno Iudice non esse praecom-
missus liquet. Quocirca Iudm Condle quod supra praehabitis ratio-
nibus supra expositis ab executione Contentor Decri tam Tribli
quam Terris supersedit, et Causam praesen. cum toto effectu ad Trnum
Terres Ciechan. prius vel proximius abhinc in Sochocin celebrandos re-
missam facit, et Trnum Partibus inibid comparendi peremptorium con-
servat. Praevia tamen Adcitatione Partis ad praesens Comparitionem non
inscribentis subsequenda. E pronunc Contumacibus

Sigismundus Grabowsky Subjudex Terris
Ciechanovien. mp

Officium praesens Cron Capitl Plocen ad oblationem Spntis Pnae Gnalis
Providi alexandri Cizewski de Szymaki authentici et Jurati Decrum
Condle Infrascriptorum Remissionis Inter Partes Introcontentas ~~praelati~~ per Fun
introcontentor Bonor praelatum Reproducen ad actocundum actisq Fdm
Ingrossandum Suscepit in tenore Sequen (Inserat) originale quae
Decreti circa acta relictum.

In Cro Plocen F 6ta post Fm Sancti Thomae Apli proxima Sabbati
Die vigesima 3tia Mensis Decembris anno Dni 1768

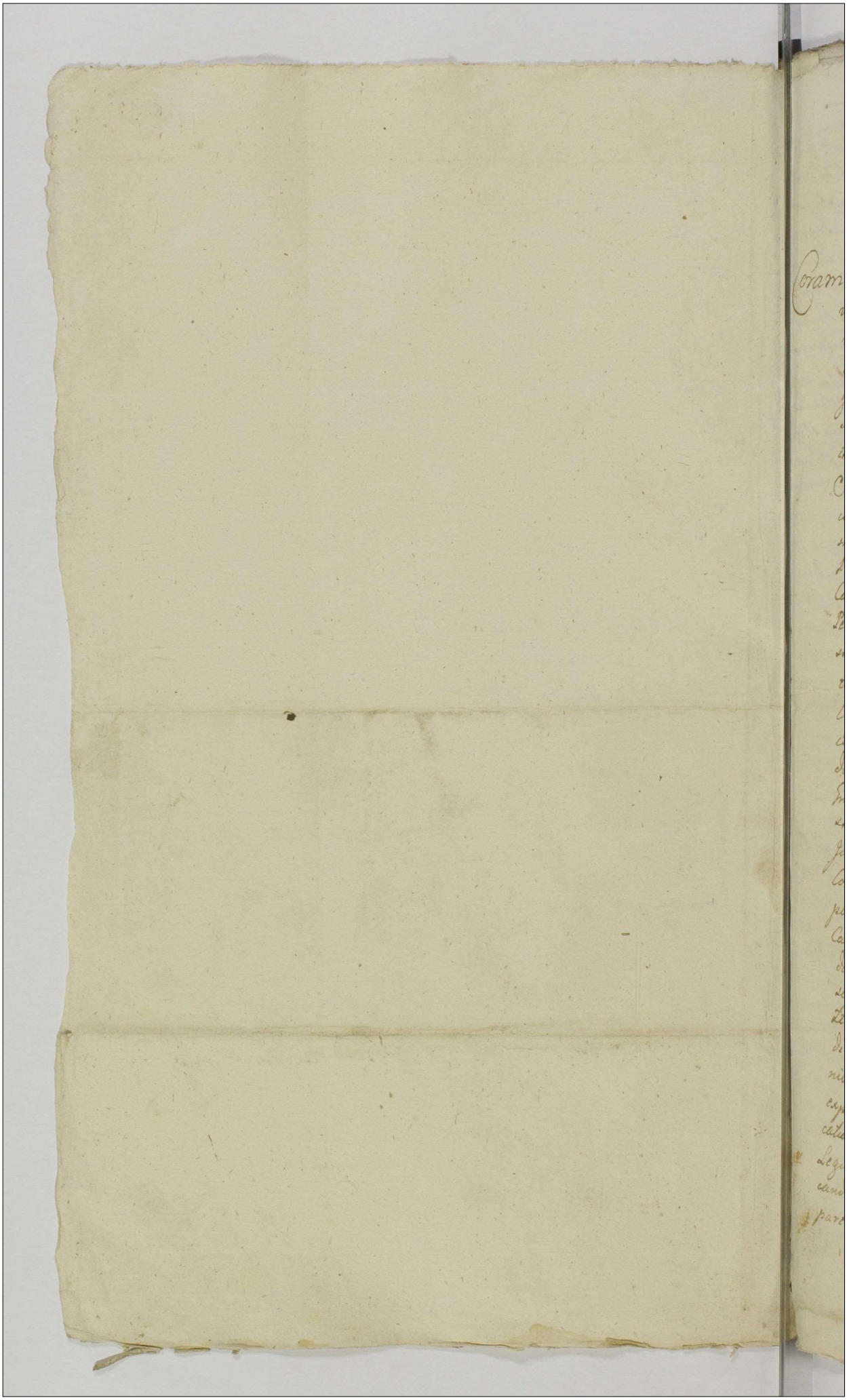

56 180

Actum in Zundo Bonor Wolka dg in Termino
Condescensionis Partibus designato Feria Secunda
post Festum Sancte Hedvigis Vidue Electe Dei
proxima Anno Domini 1768vo

Coram Inoz Adamo Milodroski et Joanne in Jumowo Jumowski Camerarijs Terrestribus Plocen in Presentia Inorum ac Nobilium Casmiri Stanislai et Jacobi Wolinskich Matthei Wolowski aliorumq plurimor ad Actum Presentem congregatorum cum Nihil Reg Insalis Provide Ludo Olkoski de Radzanowo Authentici et jurati Actum Presentem Audamantis et Eid adstantis.

Judicium presens Condescensoriale Camerariale Terrestre Plocense in sistendo Decreto Judicij Terrei Plocen de Actu Ejus in Plonsko in Terminis Communibus Terribus Plocen Dissidentium Plonsensis et Raciążen una cum Continuatione Antecessorum Causarum inscidentibus Feria Quarta post Festa Solennia Sancti Pentecostes proxima Anno Domini 1769no Inter Inoz Stanislaum Lochowski et Franciscam Wolińska ex una Actor et Ejus Joannem Lochowski et Margaritham Dzierzanowska Conjugales Reos et Actis productis Duo mediante Judice Ipsum Terrestre Plocen Terminos Partium Ambar editos Decidendo Suspensa Decisione Causæ Presentis Necessariam esse Condescensionem Inorum Camerariorum Terrarum Plocen Unius absentia non Obstante Capitato Tempore previa Tempestiva de Adventu Judicij sui faciendæ Avisatione in Fundum Bonor Wolka Conducendorum advenisse Cui Judicio mutuo Partium Cum ipsa Condescensore Ante Omnia Comportationem Documentorum Causam Presentem evincentium per Partes Producendam Demandandi Satisfactionem Omnimodam Cui et quantum est de jure debebitur resolutis quibus vis Dubijs subsequendam Dentiandi Decoccupationem Bonor pro re cujus interest faciendi de Desolatione sive Reparatione Bonor ac alijs Fundi Pertinentibus et quocunq Jonte pendentibus previjs ac Ipsos Jus erit expediendis Inquisitionibus Inquirendi et investigandi Brigationem pro Eisdem Decernendi et Partes finaliter pro exigentia Legis et justitiæ Documentor et Terminor Decidendi Disjudicandi ac Moderandi Quorum vel Cujus Judicij Decisioni Partes parere et acquiescere sub Pena Banitionis hinc in Termino

Condes

Condescensionis super Parte contravenient publicanda debere
tenêri decreto Eog in se Relatione existente precommunit in Virtu
ida q Ejus d Decreti ad Bona in Actu contenta determinato per
salionem condescensionis sue diei sodierni termino ad Requisi
nem Partium utraruq condescendit Juris dictionem suam Of
ficiozam Voco supprascripta Mulis promulgandam fundavit Dna
fundata Partes ad comparendum suo coram Judicio Dicto Mulia
max injunxit ad cujus Auclamationem Inosi Stanislaus Do
chowski et Francisca Wolinska Juvicem Conjges Actores et qui
Consors in Asia mariti sui personaliter. Inosi Joannes Doch
wski et Margaretha Dzierzanowska Conjges Rei et Rea et qua
Item Consors in Asia sui mariti personaliter coram Judicio
Condescensionali Cameraliali Terrestri Stocensi Compdne nem
et Secum per Controversias discepdarunt Suarum Partium contro
versijs coram se prolixe factis exauditis Suando quidq ea reposcitis
utraruq Partem Documentis constat olim Meos Albertum Dzier
nowski et Mariannam Barikowska Juvicem Conjges Sinema
Vincencz ab una et olim Inosum Franciscum Wolinski ab alte
ra Parte primo Intercisam Nuptialem Dotata Jn Jurysdzewo
Die Decima Tertia Februarij 1749no Anno respectu elocationis Dñe
margarethe Dzierzanowska olim Mor Dzierzanowskich Filiæ
Matrimonij vetta olim Dñi Francisci Wolinski constituisse tacce
Intercisa Nuptiali Summam Duatuor Millium Florenor Polon
Dotis de Bonis Paternis et Maternis Meos Parentis Filiæ sue
Jnscripsisse Mosum vero Wolinski Eidq Dñe Dzierzanowska
Futurd Consorti sue Summam Duor Millium Florenor Polo
super Omnibus Bonis suis meq̃ presentibus Wolska
Jnscripsisse eandem q Actis Castrens Stocenz Sabbatho post Dcam
Oct Eodem Anno Approbasse, Deinde predictum olim Dñum Wo
linski premissam Summam Duor Millium Florenor Polonica
in Vim Dotis post Consortem suam Concessa dis q Actis Castren
Stocenz Sabbatho ibi uno Eodemq Actali toties dicta Dña Dzierza
nowska Acta sua adscripsisse post Eosdem met Inos Wolinski
Conjges advitalitalem mutuam et rei procam super Omnibus
Bonis ac Summis coram hisce Actis Castrens Stocens Sabbathi
Castino Festi Sancti Pauli Eremite 1750mo Anno inter se fu
dum quoq suppramentionatos meos Dzierzanowskie Parentes
Summam Duatuor Millium Florenorum Polonicalium Albi Ar
gentei de sine pro cento Monetæ Eidq Inosi Wolinska Filiæ sue
tes Dante Jnscripsisse Auctha in Castro Stocenz Sabbatho post
Dñi Visitationis Dñi Mariæ 1754to Anno per manum Joannem
Larocki Castellani dans Lonarienz Lancicienz in Rem et Verum

totiès

Toties dicta Nobilis Margaretha de Dzierzanowskie pro tunc Wolinska ad Bonos Dni Lochowski Consortis super Omnibus Summam in Bonis Zatki in Terra Visprogrodiensi consistentibus expendenda provisione facta et recognita exhibisse. Post extincta vero fata olim Dni Francisci Wolinski Nobilis mariti toties dictam Dnam Margarethan Dzierzanowska protunc Viduam Summam Quadringentorum Florenorum Polonicalium ex Summa majori integra Sex millium Florenorum Polonicalium sibi servienti Nobili Joanni Lochowski praesentaneo marito suo coram judicio Castrensi Sloceni Sabbatho prodicto Festi Sanctae Margarethae Virginis et Martyris 1755to Anno inscripsisse mentionatum quoq; Nobilem Joannem Lochowski Eandemmet Summam Quadringentorum Florenorum Polonicalium Nobili Stanislao Lochowski Filio suo ex secunda post Dnum Suum et Judicii Minitatis 1763tio Anno coram Eisdem Castrensi Sloceni actis transjudicisse et Juvim exolutionis Ejusdem Summae Sortem in Bonis Wolka Patis olim Dni Francisci Wolinski descriptam hac revisionali Juribus Reformandi et adritalitati Dni de Dzierzanowskie primo Wolinski adhaerens Lochowska Consorti suae subjectam verbaliter in Possessionem dimisisse, Dnum Autem Stanislaum Lochowski tam per Manifestationem quam et Terminum suum à Capitione supra declarata expressa recepisse cum Apparentia Dimissionis Bonis Eidem Nobili Lochowski Patruo et Victrico suo Solutionem dictae Summae Quadringentorum Florenorum Polonicalium confluisse et effluxisse Proinde Judicium attentis praemissis Documentis decernendo Quatenus Nobilis Joannes Lochowski subsistentia hac revisionali Wolinczyana Vigoribus Juriumq; Consortis suae Possessor Summam Quadringentorum Florenorum Polonicalium citra Omnem Provisionem Nobili Stanislao Lochowski in et pro Vigilia Festi Nativitatis Sancti Joannis Bpte Anno futuro 1769no proxime Venturo coram Officio et Actis Castrensi Sloceni cum quibus vis Juris Effugii et Expellationibus solvat et realiter enumeret Sortem vero in Bonis Wolka post Exolutionem dictae Summae in Fundo in Possessionem revehat Eius autem Stanislaus Lochowski Summam Emissam recipiat et de Bonis condescendat et Sortem hanc in Eod Statu cum Effugii et Juxe minationibus Officii per Visionem hac die per Dnum Dzierzanowski Judicem Sloceni Actorum Actuarium 1763tio Anno coram actis Castrensi Sloceni per Mihi Dnum Notarium Petrum Kokoszka de Radzanowo Recognitam eiusdem Nobilis Lochowskiego Conjugibus Parentibus Dimittat et ibidem sub Poena Banitionis in Casu Cujusvis Contraventionis circa Massonem faciendam inibidq; publicandae.

Luida Pœna Quatuor decem Marcar. Polonicalium Parti per Partem Compensanda Judicio vero per medium ab utraq. Parte in Instanti sub solito Rigore solvenda quæ est per Officium indulta Quo spectat Processum in Causa extraditionis Ovium in Cro Plocensi 2da pridie Festi Sæ Agnetis Virginis et Martyris 1766to Anno ex Instantia Gnosor. Stanislai Zochowski et Franciscæ Wolinska Cngum super Gnosis Joanne Zochowski et Margaretha Dzierzanowska Cngibus Obtentum et publicatum Officium Eandem Condemnationem uti Scripto manuali de Data Plociæ Die 6ta Martij Eodem Anno per Gnosum Stanislaum Zochowski acquietatam sine Pœnis Cassat et Mortificat. Decreti Præsentis Vigore

Adamus Mitedrowski Camerarius Terris Plocensis

Joannes Sumowski Camerarius Terris Plocensis

Decretum Condescensoriale Inter S. Zochowskie

1768vo.

Officium Pœnis Castri Capitis Plocensis ad oblationem Gnosorum Turowskij Decretum Condescensoriale Infrascriptum Inter Partes Introcentantes in Bonis Inferius nominandis per Ludum Camerariatus Terræ Plocensis Infrascriptum specificatum Prolatum manu ejusdem Judicij propria Subscriptum reproducere Adaptandum actisque Pœnis Ingrossandum Suscepit in Tenore Talis Inscriptum originale ejusdem Decreti Cerea acta Pœnis relicta

In Cro Plocensi Sabbatho in Crastino Festi Sanctorum Trium Regum Scilicet die Septima mensis Januarij Anno Dni 1769

57 188

Actum in Castro Posnaniensi Feria Sexta in Vigilia Festi Natalis Sancti Ioannis Baptistæ Anno Domini Millesimo Septingentesimo Sexagesimo Nono.

Ad Officium et Acta psentia Castrenę Posnanę prlr vns Magfcus Josephus Breza Regens Terris Paltus Posnanę et Illrium Mgcorum Francisci Drogosław Skorzewski Exercitus Regni Gnalis Lieutnantis cohortis Loricatæ Roth magistri et Mariannæ de Ciecierskie Skorzewskich invicem Conjugum Actis Castrenę Keynenę feria quinta in Crastino Festi Sanctorum Petri et Pauli Apostolorum Anno proxime præterito Millmo Septingentesimo Sexagmo Octavo inscrus et constitutus Vadialis Plenipotens solennem coram Actis præsenę Nne altius dictorum Illrium Mgcorum Skorzewskich Conjugum Principalium suorum in vim omnimodæ diligentiæ infert declarationem Qvia Manifestans Satisfaciendo Contractui respectu emptionis venditionisqs Brum Starozreyby cum prædio et Sortibus Dąmbrowka Kawczyna Zdzarze Zydowko Małachowko Zubki cum prædio et Sorte Ostrzykowie Brumirzyk et Przedborz cum attinentijs inr se Comparentes Nne supra dictorum Illrium Magfcorum Principalium qva Constitutum Plenipotentem et Magfcos Ignatium Capitaneum Nieszavienę ac Stanislaum Metatoridam Castrorum Regni Fratres inr se germanos Mogilnickie, pro Suma Ducentorum Septuaginta Millium florenę Polonę pro pretio Brum Constituta Varsaviæ die undecima mensis Julij Anno proxime pterito Millesimo Septingentesimo Sexagesimo Octavo conscripto Actis Castrenę Varsavienę feria secunda ante Festum Sanctæ Margarethæ Virginis et Martyris scilicet die et Anno Contractu expresso roborato Actis præsenę die hodierna Actu Contentu oblatuato paratus fuit promptumq se offert Nne suprascriptorum Illrium Magfcorum Summam

superrestante

Super restantem Centum Viginti Octo Millium florenę Polonę p
die hodierna coram Actis Castrenę Płocensibus solvi determinatu
levare, in locumq solutioni præmissæ Actorum Castrenę Płocenę
designatum condescendere, verum quoniam arduus aditus ex re cir
cumstantiarum modernarum in locum solutioni designatum Actorum
Castrenę Płocenę nec Illribus Mgfcis Principalibus nec Mnfnti con
stituto Plenipotenti condescendere admittit Mnftansq hocce tempore
interstitio ad præmissum Castrum proficisci valet quocirca Mnfns
ad Acta Pſentia recurrit et in vim omnimodæ promptitudinis
suæ in proficiscenda levandaq præmissa Suma Nne supraseriorum
Illrium Mgfcorum Principalium infert declarationem Salvis
de Jure Salvandis

Ex Actis Castrenę
Posnanę Extract
Gorczyczewski
[illegible]

Legit Tomicki

189

Officium Pens. Castr. Capit. Plocen. ad oblationem S. Martini Michalski manifestationem ex Parte JMM Thome Wislich ~~[illegible]~~ Conjugum ~~[illegible]~~ Coram actis Castr. Posnaniensis facta ~~[illegible]~~ Ex Eiusdem actis authentice deprompta reproducens ad ulteriora actisque Pens. Ingrossandae suscepit in Tenore Sequenti (Inserat) post Cuius quidem Insertae Manifestationis seu Declarationis in acta Pens. Ingrossationem originale ejus sive extractum Idem offerens Circa acta Pens. relinquit

In Castro Plocensi Feria Quarta post Festum Scapularis Beatissimae Virginis Mariae Proxima scilicet die decima nona mensis Julii A.D.

1769

Magfcus Breza Regens
Terris Posnanę Nne Illrum
Magfcorum Skorzewskich
Generalium in vim omnimo
dæ diligentiæ Maffur

1769

...en Extrakt w Grodzie Płockim Oblatowac a inny per Extractum wyjąc

Anno 58 190

Actum in Domo Villæ Larry Prudentiæ Corundum Bonorum Officiarum Redegit Dim Ospis Jacobi Petapensis Judicis Castri Labrecimum Rivalis Olim Spei Joannis Petapensis relictarum Consortum viduarum, Marianna ejus Jonneta Larrlich Olim Ospis Joannis Larrlich Papistis Italiensis Successionis Civitat Fine in Oktavam, Feria Quarta post Festum Sanctor Omnium Regum Videlicet die undecima Mensis Januarij, Anno Domini Milleno Septingentesimo Sexagesimo Primo,

Coram Me Curiae Francisco Dini Domini Vicedomini Burgravio Castri Larry, Et Presentia Testium ac Dnum Joannis Baptistæ Simonis Clericatus ac Literaria Magni Ducatus Pdi necnon Joannis Blasii Gebrin Civis de Villa Ortustanie Pdi Ad Jnfrascripta Actus Judex Curiæ Aulaman

Officium Dum Cum Dicto Burgravio Locumtenente ad effectum Jnfrascriptum Burgravius Jpse Dicto minuendo Legibus Pdi Deperandi in Executionem Actus Larrendoi ad Instantiam Illustris Ospis Baptistæ in Ospe Bonnisti Capitis Dicti Bonnidzi Jtem Curiæ Satisfaciendo Munus Ospis Sui Burgravatus ad Requisitionem Ospis Venerabilis de Rossenbuhl Olim Ospis Stanislai Landolli Colonelli Excercituum Regis relictæ Comitis Autenrieth Jncipiendo Jngredi de Orcti Seu potius Curiæ plene Larrii cum ejus Publicatione ac Ruyre Dareti Terrestris Czechanerien in Anno Domini Millesimo Septingentesimo Quinquagesimo Primo Jndictionis Romanæ Decimo Quarto Mensis Decembris Die Vigesima Quarta Cujus Festi Sanctorum Omnium Regum Anno Quo Supra Ospis Sedrius Olim Ospis Jacobi Petapensis Judicis Castri Labrecimum Rivalis Olim Spei Joannis Petapensis relictæ Consortibus ab Marianna Virgine Jnnupta Sororibus inter Legitimam Larrlie citatis Jurisdictis citatisque in Causa Petitis Summarium primo quingentos Millium Alterius Millle Tertiæ Quingentorum Capitalis Quartæ centum Decorum Millium Decemtorum Quinquaginta Typis Provisionalis Jzetem Summarum Undecim Millium Septingentorum Quinquaginta Typis Ospii Sedrius Dicti de Rossenbuhl Larrlie Olim Ospis Stanislai Landolli Colonelli Excercituum Regis Comitis adjudicati non Solutionis circa Stanistantiandum obtend et Labrecimum Ospius Olim Supradicti Nobis in Actis allegis ad Causa Supraccensita Larry Seu potius Medietatem Dominorum Bonorum Totius et Integræ Substantiæ Larrianæ Condemnandi, Illudem Condemnando Petita Cha Jurisdictio de pacem et Securitatem publicam Actibus Officium debitam Destruere ac partis citatis ad Comparendum cum Supradicto Pdi Aulamare mjunxit quo in Casu Executionis Aulamatorio Pdi Com

parem

wymurowany jest mur z tego Grada pszy tem Stomianym pszyty pszyci
jest potrzebuie naprawy podtym ze Dwrzlem Cwiele nay bardzey ac Cepton
żone Znacznie podgnite żadze y czemnidzie potrzebuie osłonity Cwielami w Dzi
wży Gdzie Dzie pozwany Czalty Cermowany otrzed Stozyniah oczy wisto repe
rayi potrzebuiący Plenq z nieszchu pszepiony wtym Gdzie Zamiuy Cdien Czy
w Dzewo oprawne wktorych Czyb ni numero Dziuiącu niemay w Allierza
okno iedno wktorym Calty Znaczny brakuie yta Drzwa Znacznie pozwalone Czy
by Dzytrzhze Okmah Cdiennie na Zawiasah Zelaznych wtazdego Okna. do Czy
ze Gby Dzwi na Zawiasah y Adah Zelaznych Zlamką y Antablą Zelazne
mi Stolarską robotą robione Czyte Gby Dzwi do Allierza Zadisz iako y z Cdni
Czyte Allierza Dzwi do Cimki na Zawiasah y Adah Zelaznych ze Cdobem
Zelaznym, Czyte Cimki Dzwina Dwor na Zawiasah yadah Zahowych Czyte
Cimki Dzwi Dolimowy na Zawiasah y Adah podobne Zako y Dzwyie w Drugi Cas
Gdzie Stolwarkowey ~~wtazdego Gdzie~~ Dzie Cermowany Brany Znaczny y Bzdos po
Zrzelanie reparaci wtyze Gdzie Okno iedno w Dzewo robione, wktorym Czyb
Cdta ni numero Dziuiącu brakuie, Czyte Gby Dzwi do Cizni na Zawiasah
y Adah Zlamką Zelaznemi, atyze Dwrzka z Cdni Dzwi na Dwor z Zawia
sami y Adami Zelaznemi, y Klamką, z Cdni Cas do Cuchni Dzwi na Zawia
sah y Adah Zelaznych wtyze Cuchni Cuchnia do Jzbuania Znacznie Zni
szczona, wtym ze Cas Dwrzka patapy circum circa podtone z Cdarcie Czy
do na Dworze ni panie brakuie, Podtym Zamkiem Alzanka wychodzące ze
ni pod Stoy Czapy Znacznie podgnite Zyko banty wkotach Cez Alzanki
utzymuią, y Dah na nieu Zadzie Znacznie nadgnity Cdi okrzgty ze Cdobem
mi y zpodtezami iezze dobry, Czapa Stolarską robotą Stara bez Zawiasek Czy
do Cdobellem Zelaznym, Zany dwie pod Oknami obraz Chrystusey Cdnie
mięo w Komah Stany; Podesta Dwrzka maiąca w Sobie Przezt ni Jednym
Cem ni Latem Dwiema Przetami wktorey Klepiska Dwa z nie zciami wtazdego
Klepiska nieszcy Dwrzie iezze zpszyciem niektym natyze Cdzdole pszyci już
Stare atychże nieszcy zpudnią z Cdobami Zelaznemi zpodwela Cas już pome
nionane bez Cdobow Cpichrz w Wezyet Stany podłoga y patap z Cdarcia wtym
ze Cpichrza Cchody na Gorę atyze Cpichrza Dzwi na Zawiasah y Adah Zel
Zaznych z wrzeciądzem y Cdobami Zelaznemi do Zyd y Zemek y Cdlucem wtych
ze Dzwi Czyne Cpichrz Zwyptany, pod Stoy Cwiela Znacznie nadgnieta y Czap
Jeden podmieniony Bzdowy pszyci natymze Cpichrzu już Stare wtymze Cpi
chrzu Cusa nadgniteg wezyet Jeden wtego Cpichrza Zyty obydwa z Cdarcia
Orzechowa Cama w Sobie będąca Stara ni Cmoi Circumstantia maiąca wCd
fie ni Jednym Przezt Czie a ni Latem Dwy wktorey nie zcie pszesowane
pszyci nanej Stare, Chlew wktorym brakuie Dylow Czterech pszy Czapie Pi
Zczyani będący ni Jednym Przezt Czterem, a ni Latem Jedno wktorego Dzwi
Zbodu Dwrzie bez Cdobow porte, pszyci nanemi Zte od Ziemi Circa circum Cru
kuat, Chlewek Przytymze Dwrzka okno Zeladni Gby dla Zimowanej Chrzyn
Stow

Stany z Dylow już po dziurawiony na nim pokryciu stare już przez Dpis wnie
go żałowcy, u tego Dziurku w Sieni pokrycia niemasz, tylko ziemie Chliwku
Tarta przez Dpis a natym Chliwku od ziemie pokrycia circum circa bratuie,
Brzegi Chliw Sam w sobie bendący pod jednym Dachem Stany w Izbie z Sie
nią Przez Dpis niedrzwi y pomierzonych maiący, u tego Chliwa Dpis Brzegow Czwo
rokątu ze Dziurą Szpy, Szyte ze mchem nie czystuie, Sam Dach już przez Dpis, u tym
że Chliwie trzie Gerstowania z Dylkow niebyt wysokie, Sam Gerstowanie
natym ze Chliwie pokrycie już stare od ziemi Brzegi circum bratuie. Chatina
w Podworzu z Sieni y Komorą stare artowni, Sam Dach niezły, ale repa
racyi nie nieznacznie potrzebuiący, gdyż Chy już dawata wielkie Dziury, Szczy
Sztuka Chmurianego nad Komorą, z boku Sam Sadzu niemasz, wielkie tylko
Dwierka Pańskiego Pokoiu, wielkie którego boczą z Południa nie niemasz tylko
ze nasadnika Szczyna, y Szpetnia Chmuriany już stany w Saturum nowego Po
dzenia potrzebuią Drugi Dach takie Pańskie z Dziurami bendący wielkie któ
rego Szpet Chmuriany pusty a niepewne gromiący, Ucayrzy Wawrzeńca Ko
wala który nune mieszka Chatupa zbyt stara we wszystkiey Oddzielności, Sam
Chatupa z Sienią y Komorą w sobie stoiąc potrzebuie, Stodoła przy tey Cha
tupie maiąca w sobie Przez przy imbonium: zadnemi ustrzeiami który Chro
nim Sumptem wybudowany takze y Chliw dla kumowania ey Inwentarza po
dobnym Sumptem iako Oględzinie ayrzuit wybudowany, Drugiego Stanu
na Chatupa takze zbyt stara z Sienią reparacyi potrzebuie takze Stodoła
która maiąca w sobie Sumedow Dwa jednym Sam w miedzy Klepiskiem już
stara Chliwkow Sam Dwa takze Stanych znaci Spichlizek który Chro
Sumptu wybudował iako Sam personalnie ayrzuił Trzeciego Prawnuka
Walentego Chatupa takze stara z Sienią Stodoła maiąca w sobie Prze
zet y Klepisko takowych już zbyt stara Chliwkow Dwa przy Chatupie Sie
a Drugi Sam w sobie bendący Czterą Chmurnem Czterą Dylama pomierzo
Dylowany Czwartego Sam Wszystka Chatupa takowe takowych z Sienią wsz
rey Komorka iest przegrodzona Dylkami Stodoła Dwiorek Przedtym jednym
Sam Klepiskiem Chliwkow Dwa takowych takowych Leżącego Prawnuka Grze
ia Chatupa takowa y z Sienią takowych Stodoła takowych Chmurnem podzie
Chliwek Sam dla kumowania Inwentarza Drugi Sam Chliwek Robiony nie tak
że Chmurnem obydwa podgrodzone Szóstego Prawnuka Michała Chatupa ta
kowa takowych Stodoła takowych wtaże Stodole Dylki Sąsiedzkiego Drzewa
takze Chliwek dla wegnania Inwentarza Czterą z Dylkow Brzegi Czterą
Bokiem Chmurianym podgrodzony Spichlizek Sam Dylami Pomiernemi Sem
Swoiem Sumptem wybudował iako Sam ayrzuił Quo Conscripto dyfinit
Curialium et Emetonalium Inventario Stany Oppi Ojcem Sabbiter Coram Ba
ronum Sai pozwu Stolnik Żarnowiec Comparere demandauit Gdy ex quibus
Comparati Sabbiter Later ad stanę Comparuit Prawnuty Marcin Czarka
ma Żoną y Dziećmi Synow trzech y Cursi Dwie niedbłe iesze Sąsiedzkie

normalne

in minorennitate ma Załozij wotow Parz jus zbyt stare y dnia Załozne
rob Sam Soba wkazdy tydzien Dni trzy a Zona iego Dni Pięć Dnuy Pra
cuity Walenty takze Czarka ma Zonę y dzieci Czworo Synow trzech a Corkij
Zonę rob Sam Soba y Zona iego takoweyże ma Załozij wotow parz y to
nia ktory iuz nieumie sie nanuy Zdechnąć wkrotce mynie Trzeci Nayuch tak
że Czarka ma Zonę y dzieci trzie Synow Dwoch y Corke iedną Załozij ma
wotow parz zbyt Stare rob Sam Soba y Zona iego takoweyże Czwarty Pracu
ujący Grzegorz takze Czarka ma Zonę y dzieci Szescioro trzech Synow y Corek
trzy ma Załozij wotu iednego y kobyłę iednę rob Sam Soba y Zona iego
takoweyże wyszey wyrazeni Ludzie Pracujący Mikołay takze Czarka ma Zonę
y dzieci Pięcioro Synow trzech y Corki Dwie ma Załozij tylko iednego wołu
rob Sam Soba y Zona iego to Samo postępowanie takoweyże y ci wyżey wyrazeni
ci Zas wyżey wyrazeni Poddani Maią między sobą rodzeni y Stryiecznie
Szosty Dzierżący Wanrzenie Kowal niepoddany maiący tylko ni Sobie inne
poddana złychże Dobr bez żadney Załogi iednak rob kobietą wkazdy tydzien
Dni Pięć Pracownika Tereza mężey Pracownikiego Czarki Czarka poddana ktora
za maż poszła za Chłopa poddanego na Czele Niemczyzne za pospolity Grunta
Rozdzielego rabata wkazdy tydzien Dni Trzy na Kapezyzne Dworski Przy
stawata Jmci Supraszni Subditi de nominibus et Cognominibus expressi tam
to obedientiam Supraspecificati eiusdem Officialis Generalis de Rzempuchi Karola
relicti ad Officium Stanislai Karski Colonelli Liberalis Dni Comitis ibidem
centis Offm Dzien Jnjuncti etiam Civitatem nocturnam secundum Antiquam
morem hucusque Offm Dzien Ajuvandi Calumq; Distinctualem pro Eadem Sorte Conve
nire nunc nouae perceptrici recipi demandati Zboza Zas wszelakich w Snopach Zbo
dącego realitatem quantitatis Kopa Dwie y Medel iedno naput z Grochalem
y Chwastem Znacznie nadgnity per Offm Dzien iarkowany Grochu ad mi
nimum Drabik Cusa Cydz może Kura pomierna Znacznie nadgniłego Pszy
takze z Drabik Kapi Zas z rzeczonego Zboza przyszłej w Komisiarki Eang Secretor
Karciarzam Signa extradam per Offm Dzien Debito Centur reciram cum Omnibus
Attinentijs et Pertinentijs Suis Gratiis ac Proventibus ad Prae dictum Officij
Agri hortis Agris Campis Pratis Ripis Riualis Aquis Piscinis Piscibus Domui Dal
dictis Eorum Laboribus per eos Detur Solita Agris Mannis Emolumentis per eos
Possessis in realem et actualem Officium Generalis de Rzempuchi olim Officii
Stanislai Karski Colonelli Liberalis Dni relicta Comorte ad Generationem
in Summis prima quidem Octo Millium Altera Mille Centum Quinquaginta
pitalizzuarta Duorum Millium Ducentorum Quinquaginta Pyrow Privilegiali
jantem Summa Andecem Millium Septingentorum Quinquaginta effici cent
ad Quos petunt Bonorum eorum ejus Publicationem de Anno ejus Officium esse
ad tradidet et demisit Primam Possessionem prelibatae Cessis Officialis
et ad Jntromittendum nouam Possessionem ad Successionem Suprascriptam

Ministerialem Rni Gnalem in Actu Connot addidit que Mhs taliter ad Prmissa exequenda additus satisfaciendo additioni suae ab Officio Burgrabiali habitae in Pzenz Eorum Nhum in Actu expssor voce sua publica et sonorosa Introduxit Introducitq Pzenz Ista Offni Pzeni Burgrabiale Executoriale partem Actoream Inveniuntem in pacifica pzq ad decisionem Causae reliquit possessione remine Impugnante et Contradicente Decreti sui Executoriali seu Traditionis vigore.

Nicolaus Franciscus Kowalewski Burgrabius Castrensis Plocensis

Officium Pzens Castrz Capitt Plocz ad oblationem Pzen Alexandri Osiecki Traditionem Infrascriptam in Bonis Karsy per Pz Nicolaum Kowalewski Burgrabium Castrz Plocz officiose Expeditam de manu ejus propria subscriptam reproducentis ad acticandz actisq Pzenz Ingrossandz suscepit in tenore sequenti Inserat originale ejusdem Traditionis circa acta relictum

In Crō Plocensi Feria Secunda Postridie Festi Sancti Pauli Primi Eremitae Scilicet die decima Sexta mensis Januarij Anno Domini 1769

Traditio Bonorum
Larry in rem N:
Karola Colonę Exerct
Dni Servieni per Offm
Burgrabiale Crem Sloan
Expedit

Anno Dni
1769

Actum in Fundo Bonorum Villae Krasniewo idq in Termino Compromissi per infrascras Partes inscripto Feria Sexta in Crastino Festi Omnium Sanctorum Scilicet Die Secunda Mensis Novembris Anno Domini 1720

Coram Gnoso Joanne in Karsy Turowski Camerario Terrestri Vissogrodiensi Per Partes infrascriptas inscripto Superarbitro ac Gnosis Joanne in Gumowo Gumowski Camerario Terrestri et Simone in Turowko Turowski Burgrabio Castrensi Plocensibus ex Parte Gnosi Simonis Kocięcki Locatis Arbitris et Gnosis Antonio Miłobędzki et Thoma Kowalewski ex Parte Gnosorum Thomae Parentis et Joanis Filij Kocięckich Locatis Arbitris in Praesentia Gnosorum ac Nobilium Mathiae Dobrski Thomae Chyczewski, Mathaei Thomae et Josephi Kocięckich, aliorumq plurimorum ad actum praesens congregatorum nec non Mnlis Rni Gnalis Providi Nicolaj Sobczak de Krasniewo Actum praesentem acclamans et Eidem ad Stans

Judicium praesens Compromissoriale In Virtute Inscriptionis Compromissorialis de tenore sequenti existentis Actum in Castro Plocensi Fra 4ta in Vga Festi Omnium Sanctorum Scilicet Die Trigesima Prima mensis Octobris Anno Dni 1720. Gnosi Thomas Parens et Joannes Filius ab una tum Simon Frater et Patruus supraseror germanus Parte ab altera Kocięcky olim Perillrs Rdi Stanislaj Kocięcki Decani Raciązienses Praepositi Gralevienses Fratres germani et ad Substantiam fatis Ejus derelictam Succores naturales Sani pntr rendo reverunt Quia ipsi ad decernendam disjudicandamq inter se Antes et quosvis Judicentes Causam intuitu Successionis post olim supraserum Perillrm Rdum Stanislaum Kocięcki Decanum Raciązienses Praepositum Gralevienses devolutae aliorumq quorumvis negotiorum exinde evenitium Compromissum inter se inscribunt pro quo Compromisso in Superarbitrum Gnosum Joannem Turowski Camerarium Terrem Vissogrodiensem eligunt Constituunt ac Solenniter Ordinant Diemq Eidem Compromisso Secundam mensis novembris scilicet Feriam Sextam in Crastino Festi Om

Omnium Sanctor & Animi presentis presumi in videndum in Bonis Dnalnd
Gtigunt et assignant Dates et Concedentes Eidm Fratri Super arbitro
cum Fratis Arbitris a quocumq Parte per binos Locandos Componendo
nem Documento & Dubitantiam Dam mobilium quam fubarum Fatis
Ejusq olim Berillis Abbatis Decani Decretor Enunciantium per Sanct
Gtem Dam Quia etiam si Opus fuerit injungenda Comparatio
ne jurationis Demandandi et Videndi Documentis Comperendi
dis et aliis quibus vis Deductionibus Partium Causam integram in
Lucte Ductionis Ejusdem ad Contendendum Transactionum et Rezona
de am Documentor Disjudicandi Bona Dam mobilia quam
mobilia Juvendania et Debitor Mobilis Fatis Ejusd Berillis Abbatis
Loci Sancti Dericlita exdividendi Onerag Ejusd ad Casses Divisio
nem proportionaliter applicandi Solutionem Summarum
Et que cui et a quo debeantur assignandi Inquisitiones si
Opus fuerit expediendi Juramenta attendandi Dubia qua
vis et Jurisdictiones resolvendi Satisfactionem Omnimo Dam quid
Cui et a quo provenerit Demandandi Partes & Judicentes finali
ter in Omnibus Sententiis nihil in Pactum et Irrozo Dubi
re Linquendo Incisa quavis Appellatione ascendendi et moderan
Offerendo se quidquid per Eumd Fratrem Superarbitrum et Fratres
Arbitros Locandos gestum Factum Constitutum Disjudicatum
fuerit provratis grato firmo Valido ac irrevocabili q Dubi
Poena Banitionis illo in Termino dupliciter assignato con
Eodm Fratre Superarbitro ac etiam Divinis Sanctum Arbitris
Super Parte Contravenientis publicanda duxerit Omnibus
his duis personalibus recognitionibus Omissa formantibus
Et Actis Cassirenq Capidanq Rozenq rescriptum Lozio vide
manu propria Lectum cum Actis Locus Sigilli Cassiri
Ejusdem. Ad Requisitionem Partium in Eidm Inscriptionis
Compromissorialis Exaratum ad Rozena in Actu Contendendi
Condescendi Jurisdictionem Quam Compromissoriam
Quia de Nullitate actibus Impeditis Congrua per Vocem
Millis in Actu Contentis fundavit Qua fundata Partes Ad
dui Presentem cum Eidem Ministerialis Astantibus Acclama
re mandavit ad Cujus Acclamationem Fratris Thoma
Parente et Joannes Julio Loiçchii Actoribus et Ad personaliter
Et Fratre Limoni Loiçchi Citato et Actore personaliter.

Illustri admodum Dño Josepho Curato Krayskoviensi et Dñi Francisco Casmiro et Marianna Virgine immupta Czachorowskie alijs Enosa Catharina Ubyszowna Dñi Petri Ubysz et olim Enosa Theresia Kocięcka primi voti Czachorowska, procreata Filia Fratribus et Sororibus inter se germanis ac uterinis Judicentibus per Eundem Dñum Casimirum Czachorowski suo et Fratrum ac Sororum suarum nomine personaliter Dña Catharina de Łoszyńskie Enosi Thoma Chyzewski Consorte judicente in ajdia Ejus dem sui Mariti pntr. Successoribus olim Enosi Rosalii de Kocięckich Enosi Thome Dobroski Consortis Judicentis per Eundem Dñum Thomam Dobroski Successorem suo et Pupillorum suorum ex Eadem olim Dña Rosalia Kocięcka procreatorum pntr Enosis Paulo et Danielae Łoszyńskie Fratribus germanis Judicentibus per Enosum Paulum Łoszyński suo et Fratris sui nomine pntr Nobis Paulo et Thoma Karwowski Judicentibus per Nrum Paulum Karwowski suo et Nris Thomae Karwowski Fratris sui nomine pntr. Inprimis Judex Levitis Racięski Mercatore Drobinen: Judicente personaliter. Coram Judice suo Compromissoriali comparentibus et secum per Conventiones discepta Judicium accingendo se Regula Insertionis Compromissorialis teneri Partes principaliter inter se agentes Comportare Documenta Substantiam universalem facti olim Scilicet Nobilis Stanislai Kocięcki Decani Racięscensis Postea viri Galeviensis enucleacenses id q in Instanti. Et quoniam Dñus Simon Kocięcki primo Inscriptionem Obligationum in Castro Plocensi Fra die proxime Festivitatis Margarethae Virg. et Mart. Anno 1734 per M. Joannem Stanisławski Subjudicem Dñi Dni Locumtenentis Plocensis olim M. Stephani Stanisławski Subjudicis Dñi Dni Locumtenentis Plocensis Liberum in Personam Illustris Admodum Nobilis Stanislai Postea Galeviensis et Enosi Simonis Kocięckich olim Alberti Filiorum Fratrum inter se germanorum super Obligationem Nobilis Krasniewo Lubicz in Summa Quinque Millium Zyphonum ad Annos Tres et in Casu non exemptionis de Anno ad Annum recognitum Contractu inter Eadem Partes Eo nomine die Decima secunda Julij Anno Eodem et Inventario Status Bonorum Nobilis Krasniewo Lubicz Data inter Partes die vigesima Quarta Julij hoc Eodem Anno circa dimissionem in Supponem Obligationum Bonorum per Eadem Partes consensus. Et Donationem in Cto Plocensi Labbo pd Dñi Misericordiae Anno 1754 per Enosum Joannem Stanisławski olim Sebastiani Filium olim vero Enosi Joannis Stanisławski Subjudicis Dñi Dni Locumtenentis Plocensis Liberorum de eisdem Fratrum Patruelium et Successorum erga Eundem Adamum Adamum Stanisławski Fratrum suorum germanorum Naturalium in Li-

Personas Eorund Illm Adm Rdi Stanislaj Lrzpositi Galevien et Sni Simonis
fratrum inter se germanor Locięckich olim Alberti filior super Bona stab
et integra non cupata Krasniewo Krasniewsko Lubicz et sortes Bor Dobr
ac Strzeszewo in Pstu Plocen Districtu Plocen consistentia una
cum Quittatione de summa Quingentor Zyphonum pro prae
Meditatis Villarum Krasniewo Krasniewsko Lubicz et Sor
tium Bonor Dobrski ac Strzeszewo in vim Donationis alias Ex
tawiernego exclusis Oneribus per Donatarios in se ad deportand
aspumptis per Eund Gnosum Joannem Strzeszewski in Persona
praefator Spectlis Rdi et Gnosi Simonis Locięckich sub uno Eod
Donationis Actu recognitd. Demum Cessionem authaw in Cast
Plocen Feria Tertia post Dominicam Rogationum Anno quo a
pra per Mcam Barbaram Strzeszewska olim Spectabilis Joannis Filiae
primi olim Gnosi Mathiae Brzeski secundi voti olim Magnifici Jo
nis Strzeszewski Subjudicis de Zemis Zawskrzeng Relictam Consor
tem Viduam in Personas praefator Illm Rdi Stanislai Lrzpositi
Galevien et Gnosi Simonis Locięckich super Summas binas p
manu Quinque Millium Zyphonum, alteram Duadringentor Zy
per Eund olim Mcum Joannem Strzeszewski secundarium M
ritum suum super Bonis Krasniewa Eidem Consorti Inscriptas
cognitam ac Contractum inter Gnosum Adamum Strzeszews
olim Sebastiani Filium cum Gnosa Martianna Ruska procreatum
olim vero Mo Joannis Strzeszewski Subjudicis de Zemis Zawskrz
Bonor Krasniewo Zastrzne Krasniewo Lubicz et Sortium in Dob
ski et Strzeszewo haeredis Sui Liter de hac de cessi Patern
Patruelem germanum et Spectlem Rdum Stanislaum Lrzpositum
Galevien ac Sanum Simonem Fratres inter se germanos Locięck
intuitu resignationis Bonorum Eorundem Krasniewo Zastr
zne et Krasniewo Lubicz ac Sortium Bonor Dobrski et Strz
wo pro Summa Quingentor Zyphonum pro Solo titulo hered
tatis ad Exolvendum Eidem Gnoso Adamo Strzeszewski Con
ctata exclusis Oneribus per Illm Rdum et Sanum Locięckie
ad Deportandum in se aspumptis in Zaborowo die Vigesima Sex
Maji Anno 1754to Conscriptum cum Donatione in Castro Plocen
Sabbatho in Vigilia Festi Nativitatis Sancti Joannis Baptistae pe
Eund Gnosum Adamum Strzeszewski in Idem Eorund Illm Ad
Rdi et Gnosi Locięckich super Eadem Bona Anno quo Contractus
recognitus, deinde scriptum manuale de Summa ex Bonis Krasn

Krasniewa profectitia Inoẽum Joannem Bromirski Conernenti Eccl. Perillmi Adami et Inoẽum Kociękie acquitans in Zabowo Die vigesima Tertia Octobris Millesimo Septingentesimo Quinquagesimo Quarto Anno per Eundem Inoẽum Joannem Bromirski in Personas Eorundẽ Perillis Rdi et Inoti Kociękich datum. Tum quoq; Lepionem Authanum in Castro Plocens Sabbatho in Vigilia Festi Sancti Laurentij martyris Anno 1755to per Nobilem Ludovicum Rostkowski olim Nobilis Jacobi Rostkowski cum Nobli Helena Komorska procreatum Filium in Personas Eorundẽ Illmi Rdi Stanislai Prepositi Pralevien. et Inoti Simonis Kociękich super Summam Quadringentor. Zyngshorum Polon. ex Bonis Krasniewa Oneroq olim Mgnici Joannis Strzeszewski Subjudicibus Terris Dawskrzeny profectitiam Decreto Officij Castren. Plocens inter Eundẽ Inoẽum Rostkowski et Prefatos Perillmum Adum et Inoẽum Kociękie sibi adjudicatam authe facta. Nec non Deductionem coram Eisdem Actis Feria Quarta intra Octavas Festi Sacrmi Corporis Christi Dni Anno 1756to per Inoẽum Mathiam Dobrski olim Pauli Filium in Personas Eorundẽm Illmi Rdi Stanislai et Inoti Simonis Kociękich de Summa Septingentor. Zyngshorum Decreto Condli in Villa Krasniewo prodato sibi adjudicati cum Solutione Quinquaginta Marcar. Polonicali sibi injuncta recognitione atq; Transfusione coram Eisdem Actis Feria Quarta post Dm Visitationis Virginis Anno 1757mo qua Inoẽus Bartholomeus Lesnicki Burgrabius Castren. Plocens. Et Illmi Adni Adi et Pro Simoni Kociękim Summa quam centum Septuaginta Zyngshorum ex Onere olim Mgnici Joannis Strzeszewski Subjudicibus Terris Dawskrzeny sibi debitum, Decreto Officij Castren. Plocens. adjudicatam cum Jure suo Transfundit. Deinde Deductionem coram Eisdẽ Actis Feria Secunda post Dm Sanctorum Innocentum Regum Anno 1758vo qua Mgnica Barbara Strzeszewska primi olim Inoti Mathiæ Breski secundi voti olim Mgnici Joannis Strzeszewski Subjudicibus Terris Dawskrzeny Conjux vidua Illmum Adnum Adum Stanislaum Prepositum Pralevien. et Inoẽum Simonem Kociękie de Mariis Quinquaginta Polonicalibus et Pena Quadruplici Quatuordecim Marcar. Polon. Sanis Quitis prima Septem altera Inum Marcar. Polon. Decretis Terribus Plocens. sibi adjudicatis Deductam. ac post Deductionem eius coram Eisdẽ Actis Feria Sexta in Crastino Festi Sanctor. Inum Regum Anno 1763tio. qua Mans Laurentius Mroczianowski Enzifer Terræ Dobrinien. Regens Castrum Sandominien. olim Mgnici Alexandri Mroczinowski Filius de ties dictum Illmum Adnum Adum Stanislaum Decanum Raciązien. Prepositum pale[illegible]

et Jam

Et Nosum Simonem Patres inter se germanos Kozięckie Bonor Drasniewo
et Drasniewsko a Successoribus olim Mgnici Joannis Brzezinski Subjudi
cis de Denis Sawskiego Succesor Hæredes de summa Octo Millium Zyp
Stetis Castreng Sacro cimeng Pra 6ta post Festum Divæ Annæ Genitricis
Mariæ Anno 1729 per Eund Mgnicum Joannem Brzezinski olim M
Mariannæ Mlodzianowska Consortis suæ, præfati Mri Ensijen Asmitta
Modo simplicis debiti in præditis Bonis Drasniewo inscripta, De
Ludwij Mlodj Ani Pednicovien, cum Provisionibus ab acto Patre olim Ma
Brzezinski Subjudicis de Denis Sawskiego adjudicata accepta Satisfa
ne quietat. Adex Demum Scripta Manualia varia Summas olim
Penilli Rdo Stanislao Kozięcki Decano Radzieng Præposito Halerien
a variis Creditoribus provenientes enucleantia Primum 1726to Anno
Ima Februarij in Dalewo per Nosum Joannem Dramiński super Summ
Centum Zyphong ab olim Penilli Rdo Stanislao Kozięcki sibi mutuo
Dano. Secundum Eod Anno Die 30. Junij per Judeos Tigle Mercatores
bineng de nomine et Cognomine Judaico Characterе expressos super Sum
Mille Quingentor Zyphonum ab olim Penilli Rdo Stanislao et Sim
Simone Kozięckie mutuo Contractans cum Quietatione per Illm Stanisla
Kozięcki in Anno 1766to de summa Sexaginta Septem Zyphonum ex
præsens Capitali accepta in Eod Scripto adnotata Tertium 1765to Ann
Die 8va Augusti per Nosum Antonium Morawski super Summam
Centum Zyphonum a Nosa Thorepia de Koziębrodzkie ultimo vesto
gockie mutuo Contractans cum Cessione Manuali per Eand Dnam Terpsia
de Koziębrodzkie Chięgockie super Eandem Summam Centum Zyph
a præfato Rdo Antonio Morawski sibi provenientem in Pene nam
dicti olim Penilli Rdi Kozięcki in Dalewo Die 18va Julij Anno 1766 Em
data Quartum 1766 Anno in Krzykowo die 27ma Februarij per Eund
Antonium Koposbudzki super Summam Octuaginta Zyphonum ex One
in Eodem Scripto expresso olim Penilli Rdo Stanislao Kozięcki Decano
cizien debitam datum. Quintum 1767mo Anno Die 25ta Junij in
cko per Nosum Dominicum Kozłowski super Summam Quingentor Zyp
quem libet Zyphonem Viginta Octo grossis numerando ab Eod olim Pen
Rdo Kozięcki Contractam Inscriptum. Sextum 1768vo Anno Die 6ta
cemonis in Dalewo per Nosum Hilarium Dramiński super Quadra
binor Aureorum Hungaricalis ab Eod olim Penilli Rdo Stanislao Kozię
cki mutuo Contractam datum Septimum 1769no Anno Die undecima Fe
bruarij in Dalewo per Meum Josephum Ubysz Vexillifernum Stolbien
Regni super Summam Decem Aureor hungaricalis quemlibet Aureu
Summum octo Decem Florenis numerando ab Eodem olim Penilli Rdo

Stanislao

Stanislao Kocięcki mutuo Contractum Inscriptum. Octavum denique
1720 Anno scilicet presenti Die Decima Quarta Junij per Nosum Ant-
tonium Molidor super Summam Quinque Aurorum hungaricalium
in Regestratis Praedij Rogozwarensis ab olim Perillri Rdo Kocięcki
Contractum datum. Demum Quitationes manuales de Provisionibus
a Summa mille Aurorum hungaricalis per olim Perillrem Rdum Stani-
slaum et Nosum Simonem Kocięckie, a Perillri Rdo Nostro Michaele
Zorawski Canonico Cathedrali Plocens ad nexum Inscriptionis debi-
torie in Bona Eadem Krasnieva Contracta ab Anno 1763tio ad Annum
presentem datas cum Expressione Summae Septuaginta Aurorum
hungaricalis in Vim Ejusdem Provisionis quot Annis Exoluta, scilicet
per Septem a Centum ac Exaratione in Scripto manuali Anni 1768vi
Summae Centum Aurorum hungaricalium ex Summa Capitali per
Eundem Perillrem Rdum Zorawski Canonicum Cathedralem Plo-
cens a praefato olim Illustri Rdo Stanislao Kocięcki recepte. Dum
quoque et Nosi Thomas Lares et Joannes Filius Kocięcy, Donationem
in Castro Plocens Feria Sexta post Dnam Dominis Lätmar Anno 1755to
qua Suis Matthaeus Dobrski Illri Adno Rdo Stanislao et Simoni Ko-
cięckim Sortem suam hereditariam in Bonis Dobrski sitam do nat
cum Quitatione de Summa Triginta Quinque Aurorum hungari-
calis pro precio Ejusdem Sortis Conditato sub Eodem Actu recognitas, de
de Extractum Decreti Plebanovia in Judijs Ordinalibus Dominicalibus Scri-
pta vide post Festum Sanctorum Trium Regum Anno 1760mo inter Illum Ad-
Rdum Stanislaum Praepositum praefatum et Dnum Simonem Kocię-
ckie ab una et Nosos Dobrskie Parte ab altera productus quo mediante
de Sorte Bonis Dobrska per Eundem Illmum Rdum et Dnum Kocięckie
a Nosso Matthaeo Dobrski quaesite acquirende hereditatis Suis Matthiae
Dobrski propinquior agnitas Summae pro precio Ejusdem Sortis exolu-
da Eidem Illri Rdo et Nosso Simoni Kocięckim ad Solvendum injuncte
intuitu Evocationis Dna duper fixum Illri Rdo et Suo Kocięckie
assignatae. Ac Complanationem inter Eosdem Illmum Rdum et Dnum
Simonem Kocięckie ab una ac praedictum Dnum Matthiam Dobrsky
Parte ab altera initam, qua Complanatione Decretum Biblicum su-
perius exaratum per Partes est agnitum Summa Quingentorum
Florenor Polonic per Nosum Matthiam Dobrski Perillri Rdo et
Nosso Kocięckim ad Solvendum assecurata, et altera Summa Tri-
ginti Aurorum hungaricalis ad Manus olim Perillri Rdi Kocięcki
exoluta esse exaratur. In Satisfactionem Sententiae Judicij Dni
Compromissionalis Comportarunt in qua Documento Compo-
sitione Siquidem Partes Eadem principaliter inter se agentes per

persistunt nec sufficientiorem Comportationem a se prætendunt
proinde datis pro se easdem dentem ad inpunito Comportatio
nis injunitis Judicium adinvenit et libere ab ulteriori Comper
tatione pronunciat, ulteriusq; Causam prosequi jubet. In pro
quendo Controversijs Partium coram se indictis exauditis quan
quidem ex Documentis per Partes Comportatis Judicio suo Com
tum est olim Perillus Adm Stanislaus Praepositus Praten
et Hozius Limonem moderna Comparentem Kocieckie Bar
inter se germanos summam Duingue millium Dynphonum
olim Mo Joannis Brzezewski Subjudicis de Zerzedzi Zawskrzen
Bona Krasniewow hæredi in Obligationem Villæ Krasniew
Lubice Zeszarte Inscriptione Obligatoria coram actis Castren
Plocens Fa 2da pridie Festi Sanctæ Margarethæ Virg et Ma
Anno 1754to recognita de ipse post q dubzenda Perillus
Jada Ejusq olim Magnici Joannis Brzezewski Subjudicis de
Zemis Zawskrzen Bona Eadq Krasniewo Lubice et Krasnie
wo Zastruzne ac Certas Bonor Dobrski et Brzezewo Eosdem
dum Perillum Adum Stanislaum quam Hozium Limonem Ko
cieckie à Hosis Adamo et Joanne Brzezewskie Fratribus ma
ter se germanis jam autem olim Hozi Joannis Brzezewski
Subjudicis de Zemis Zawskrzen Identiter de ipsi Patruelibus
et Lucionibus Naturalibus post hæreditario pro Summa Mil
Dynphonum sub tra Onera super Eisdq Bonis Existentia ad
portandum in se assumpta: pro Titulo hæreditatis condita
et exclusa, Obloquentibus Designatorijs Transactionibus dup
in Comportatione de acta expressis in Anno 1754to quasivis
taliterq; quidida Bonum ce Bonor hæreditate, in primis Summ
Cinas primam Duingue millium Alteram Duadringentorum
Dynphonum Mia Barbara de Brzezewskie primi olim Hozi Ma
thia Brzeski de cundi exposit nuptus olim Mi Joannis Brzeze
wski Subjudicis de Zemis Zawskrzen relicta Cta Vidua pro tunc
Bonor Krasniewo Zastruzne cum attinenq Loszetnicis, e docente
Cessione authca coram actis Castren Plocens Fa 2da post Do
Rogationem Anno Eod 1754to hos Eosd Illmo Adamo Stanislao
et Joanne Limonem Kocieckie ex Onere Bonor Krasniewo Zastru
zne exolvisse post quæ Bona Eadq Krasniewo Zastruzne in Po
sessionem quam apprehendisse, deinde et alios Creditores Bonor
eorundem ut pote Nobilem Ludovicum Postdowski in summa
Duadringentor Dynphonum edisserente Cessione authca coram Cas

Coram Eisd Actis Sabbatho in Vga Festi Sancti Laurentij Marg Anno
1755to tum quog Inōdus Matthias Dobroski olim Sauli Filius
in Summa Septingentorum Zynspho num cum Lena Luida Nicum
Marcanus Polong enarrante Quietatione coram Eisd Actis Fra
Quarta intra Octavas Festi Sacrmi Corporis Christi Dñi Anno
1756to, nec non Dñus Bartholomeus Koszczycki Burgrabius
Castrens Ploceng in Summa Centum Septuaginta Zynspho nō
experimente Transactione coram Eisd Actis Fra 2da post Dnicam
Visitationis B Vmariæ Anno 1757mo. adg Mūus Laurentius
Mlodzianowski Ensifer non Rosarens Regentes Castrens Samo
gitiens in Summa Octo Millium Zynspho num cum provisio-
nibus ab Actu Fator olim Mgnci Joannis Snieszewski
Subjudicis de Zemis Dawskrens enarrante Quietatione coram
Eisd Actis Fra 6ta in Crastino Festi Sanctor Petri et Pauli Regum
Anno 1760mo precedentibus ad has Omnes Summas Decretis Ea
Illm Dñus et Inōdus Simonius Kozięckie utrosg Fratres Ger
manos, aliasg Omnes Summas ex Onere predicti olim Mgci
Joannis Snieszewski Subjudicis de Zemis Dawskrens in Bono
Eadem Krasniewa Contracias explanantibus Dawn Authis
quam manualibus Quietationibus æqualiter per utrosg Fra
tres olim Perillm Dñus Stanislaus et Inōdus Simonius Ko
zięckie deportatas esse. Indeportationeng Summa supra ex
pressa Octo millium Zynspho num cum Provisionibus Mgci
Mlodzianowski Ensiferi Rosarens Decreto Judicij Re
gii coronens adjudicata Summam Mille aureorum hungari
corum à Perillri Admodum Michaele Zoranski Canonico Cathe
drali Ploceng ad Inscriptionem debitor eorum Dawn Eundg olim
Illmi Dñi Stanislaum quam Inōdus Simonius Kozięckie
Cessantibus quietationibus de provisionibus ab Eadem Summa
exclusis, in Anno 1762do contradisse ex qua Summa Mille
aureorum hungaricalium Centum Aureos hungaricales ad Quie
tationem manualem per Eundem Perillm Admodum Zora
nowski Canonicum Cathedralem Ploceng in Personam olim
Illmi Dñi Kozięcki Præpositi Fraleviens in Anno 1768vo
Inscriptam exclusos esse. Sicg Rona prafata Krasniewa
Castrens et Lubicz cum attinens æquali proportione per Eos
Perillm Dñum Stanislaum Decanum Radzieiens Præpositum
Fraleviens et Inōdum Simonium Kozięckie Computa et Rem

Ita est

Exonerata esse, ac postquam Eorundem hereditatem in Vrde
olim Perillis Ddi Decani recenter extincti per Eos olim Perill
Ddum Decanum et Fratres Bona
Eadem ad Fata Perillis Ddi Decani indivisim Devenisse
Tamen Eadem Bona Obsequentibus eisdem Transactionibus in
medietate ad olim Perillum Ddum Stanislaum Kocięcki in
medietate vero ad Fratrem Simonem Kocięcki Jure Legitimo
hereditatis spectasse. Quoniam vero Frater Thomas Kocięc
Comparens Fratri Simonis et olim Illis Ddi Stanislai Kocięcki
ex primo Parentis sui Connubio Frater germanus, via Succes
nis naturalis post predictum olim Perillum Ddum Stanislaum
Kocięcki Fratrem suum aequalem Exdivisionem Bonor Eorum
cum Fratre Kocięcki similiter comparente pretendit, jam ver
utriq Comparentes Fratres Inventaria et Res mobiles Patris Ejus
olim Illis Ddi Patris sui Perlicta dum per Fratrem Simonem
in Parte, quam Fratrem Thomam etiam in Parte accepta dim
liter inter se exdividenda exposuerunt. Quo circa Judicium con
sideratis Partium Allationibus Instinatis reposcitis coram se documen
Substantiam eandem Bonorum Krasniewo Zastruzne Krasniew
Lubice dum et Sortes Bonorum Dobrski et Strzeszewa In primis
quo spectabat Personam olim Perillis Ddi Ddi Stanislai Kocięcki
et Personam Fratris Simonis Kocięcki in Binas Classes, ac post Cla
sem Eundem olim Illum Ddum Stanislaum Kocięcki respicientem
itidem in Binas Partes exdividendi sententiat. Et ad Divisionem
Status Bonorum Eorum Krasniewa Lubice et Zastruzne ac Sor
tium Bonorum Dobrski et Strzeszewo, cum Partibus et vicinis se
se Contulit. Qua peracta perpensoq Statu et utilitate Fundor
Instinati Bona Krasniewo Zastruzne cum Sortibus super Bonis
Dobrski et Strzeszewo existentibus in Unam Classem, Bona vero
Krasniewo Lubice seu Krasniewko in Secundam Classem quo ad
Eras agros Fundos Prata et Campos "ac Edificia" Earundem Villarum pro ut in
Limitibus suis et Situatione quoq Villa extant aeque dividi et Divi
Consensu Partium inter se Agentium exdividit. Caeterum quod
Ditionem Villarum utrarumq convocare jussit. Qua Convocata
Liquidem in Eisd Villis non Parum mens Subditorum reperitur
Proinde et Eosdem Subditos ad Classes horum ce Bonor in Bina
Exdividit Partes hoc modo ad Classem Bonorum Krasniewo Lu
Zastruzne cum Sortibus Bonorum Dobrski et Strzeszewo ha
Labant Subditi. Do Dobr Krasniewo "Zastruzne" Podbandzbwo należące

Mikołay Łobczak Woźny z Żoną y z Synem Jakże Mikołajem lat dwa
maiącym Szarwarkowy. Krzyżtow Jeżczak z Żoną y Corką Helen
malinką Chłopcem Jackiem służącym poddanym gruntowym. Jakże
Szarwarkowy. Antoni Samoray z Żoną y Janamy Piotrem Laro-
dziem dorosłym y Bartłomiejem lat Osm maiącym Szarwarkowy.
Maciey Waleszczak z Żoną Synem Stanisławem dorosłem y Dziu-
ką Anną gruntową Poddanką Szarwarkowy. Józef Kołodziey z Żo-
ną na posłudze dworskiey. Ewa Jakubka Komornica ma Corkę
Agnieszkę lat dwa maiącą. Stanisław Kowal z Żoną z Synem
Matuszem y Laszczbicą Agnieszką lat dziewięć maiącemy. Ja-
cper Owczarz z Żoną y Corką Ludwiną lat dwa y Laszczbicą
Rozalią lat Dziewięć maiącemy. Do tego Mikołay Dworski La-
robczak y Maryanna Dziwka Dworska y Andrzey Syn Łuka-
sza z Krasniewa w Lat Czternaście. Ad Clasem vero Bonor
Krasniewo Lubicz seu Krasniewko sequentes specztabunt Lubicz
Do Dobr Krasniewa Lubicz Poddaństwo należące Jan z Żoną Mło-
dy Szarwarkowy do tego przydaie się Maryanna w Lat pułtora
Corka Łukasza z Krasniewa. Ignacy z Żoną z Synem Stani-
sławem w Lat piąciu y Corką Maryanną w Lat Trzech Szar-
warkowy. Antkowa Jorczynska Wdowa z Synem Piotrem
Laroszkiem y Corką Rozyną maiącą Laszczbicą Imieniem Ludwiką
w Lat Trzech Szarwarkowa. Leszek Marcinicak z Żoną maią
Corkę Agnieszkę dorosłą do tego się przydaie Franciszek Zyglak
Syn Antoniego. Antoni Zygel z Żoną Starey Sawłyszko z dopeza-
żny robi. Maryanna Komornica Corka Antkowy z Synem
Kazmierzem Lat Cztery maiącym. Stanisław Kowal w Kiełło-
wie Teraz mieszkaiący Woyciech Brat Jego ~~Laroszy dorosli~~ Jakże
Adam Ignacy Brat Jego Jozwiaki Laroszy dorosli, Kazmierz La-
robczak Teraz we Dworze Krasniewskim zostaiący Szyman
Syn Łukasza z Krasniewa w Lat Dziewięć. Post quam in binas
Clases Bonor Eorundem "Ex Lubicz" Exdivisionem. Unam Clasem nempe
Bona Krasniewo Zastruzne cum dortibus Bonor Dobreki et
Strzeszewo prout Enos Simonis Kocięcki vi quadam Super Eadem
Bona Junis sui heredibus, Alteram vero Clasem per Partes ad
exdividendj interesse Electam nempe Bona Krasniewo Lubicz seu
Krasniewko prout ultro rum Eorum Enos Thome et Simonis
Kocięckich per Capud olim Perillm Dni Stanisłaj Kocięcki Fratris
ad Equales Exdivisionem eidem arbitratur. Bona Lub Krasnie
wo Lubicz seu Krasniewko In primis in Arijs et holodio per medium
Liquidem in Villa Eadem existentijs prout Dalibus unum Cantum
extat holodium Jdemq in medio ab Ortu Solis ad Occasum Duo

Thomam cum uno Spacio ad triturandum in altera vero Medietate ab Occasu ad Gsum Simonem Kocięcki similiter cum uno Spacio ad triturandum spectare statuit, quam medietatem holodij Siquidem in Area Gnosi Thomae Kocięcki juxta modernam Exdivisionem Extat. Gnosus Simon Kocięcki in Spacio duor Annor in Aream sui praeferre Obstringitur. Tum quoq Agros Omnes Prediales et Prata aequali Lancae in Binas exdivisit Partes et In quo vis Agro Prediali et Area Aratro metas circumducere, Divisoriaq Prator Lapidibus Obsignare jussit. Subditos vero ad Classem hanc spectantes similiter in binas exdivisit Partes in hunc Qui sequitur modum Classis Prima na Pierwszy Podział tych się kładzie Poddanych. Antoni Marciniak z Żoną Szarwarkowy z Corką Agnieszką dorosłą. Antkowa Goszczynska Wdowa Szarwarkowa z Synem Piotrem Parobkiem y Corką Rozyną z Cureczką teyże Rozyny Imieniem Agnieszką Lat trzy maiącą. Maryanna Komornica Corka Antkowy z Synem Kazmierzem Lat cztery maiącym y przydaie się Marianna w Lat pułtoru Corka Łukasza. Woyciech y Adam Jozwiaki Bracia Parobki y Kazmierz Grzelak Parobczak. Classis Secunda na drugi podział Ci się dostaią Poddani. Jan z Żoną młody Szarwarkowy do tego się przydaie Szyman Syn Łukasza z Krasniewa w Lat Siedmiu. Andrzey z Żoną Szarwarkowy z Synem Stanisławem w lat piąciu y Corką Maryanną w Lat trzech. Antoni Zigel z Żoną Starzy Oboie są na Kopczyznie iednym Odbywaią powinność. Stanisław Kowal w Kiełbowie mieszkaiący młodzian jeszcze y Franciszek Ziglak Syn Antoniego. Post quam tali modo factam Exdivisionem Divisorium agror Predialium et Prator ab Ortu Solis et meridie ad Gsum Thomam Kocięcki Fratrem natu majorem jam vero Divisorium ab Occasu et Septemtrione ad Gnosum Simonem Kocięcki natuminorem Fratrem in quovis Loco Spectare decernit. Divisoriumq Subditorum in Prima Classe positor pro re Gnosi Simonis jam vero Divisorium Subditorum in Secunda Classe positor pro re Gsi Thomae Kocięckie ex Libera Eorum Electione cedere Constituit Fundos autem agros et Prata ~~per Eosde~~ tum aedificia et hortos per Eosdem Subditos Possessa et quaeq Eorum Juvamina uti aequaliter inter Eosdem Subditos distributa cum Iisdem Subditis ad quodvis Divisorium Partium applicat. Jam vero Labsum Lucam de Bonis Krasniewo Zastrużne Subditum, Siquidem Partes Eundem ob certa Ejus defecta ad Exdivisionem

Interse

Inter se factam intrare non admiserunt. Proinde Eundem Laboriosum Lucam Subditum cum Ejus Uxore ad utrosque Gnosos Thomam et Simonem Kocięckie juxta qualitatem et proportionem Exdivisionum Judicium Spectare Statuit. Quo vero ad Inventaria et Res mobiles Fatis olim Perillrs Rdi Kocięcki derelicta Judicium ad Indagationem de Eisdem ex Subditis Fundi et hominibus in Servitio olim Perillrs Rdi Kocięcki Decani Raciązienę existentibus juxta Regestra per Gnos Thomam et Simonem Kocięckie in Judicio suo reposita accessit. Quibus Rejestris per Judicium suum verificatis et Per Partes sibi Agnitis Quando quidem ex Eisdem Rejestris et indagatione hominum Judicio suo Constat Gnosos Thomam Parentem et Joannem Filium Kocięckie ex Inventarijs Boves Octo Juvencos Duodecem Vaccas Quatuordecem Juvencas Quinque Vitulos Decem Sues in Numero Quadraginta Quinque Equum Pili Gniady unum Salis Tunnam unam, Cacabulum Cuprinum, Chitropum Cuprinum Aleas Rądel, gaunace a tecto ~~Currus~~, Currus Mastrugam, Instratum et Substratum Linteum Pulvinaria duo, Cutes duas. Jam vero Gnosum Simonem Equos et Equas Laboratiles et Equireas duodecem, Oves Centum Viginti, Capras tredecem, Patinas et Orbiculos Stanneos Viginti Duos, Chochlearia Stannea tria, Curriculum Ferratum unum, Currum unum, Helcia Lorea à Curriculo bina, Pallium Luppis Subductum, Scrinniolum Instratum et Pulvinaria bina, mappam Linteam mensalem et Cutes ex pecore duas. Tum quoque per Gnosum Paulum Korzybski Boves quinque juvencam unam Equam Pili Kara unam Armariolum unum, Penarium unum, Melliagrides Sexdecem, Anates tredecem, Moletrinam unam, post Fata Ejusdem olim Perillrs Rdi Stanislai Kocięcki Decani Raciązienę derelicta accepisse, ex Eisdemque Inventarijs Gnosum Thomam Kocięcki Vaccas Sex Juvencum unum pro Summa Ducentor Novem decem Florenor Polonę Porcos Decem pro Summa Septuaginta Novem Florenor Polonę. Gnosum quoque Simonem Kocięcki Verveces Viginti Quatuor et Equam unam pro Summa Centum Nonaginta Octo Florenę Polonę in Expensas Funebrales disvendidisse. Boves duos et Equum Pili gniady per Gnum Thomam acceptum ex dispositione utrorumque Fratrum in Suffragium Animae pie defuncti olim Perillrs Rdi Fratris sui Religiosis Claustralibus Contribuisse. Juvencum unum et Juvencam unam in Culinam pro Funebris convertisse. Ex Eisdemque Summis pro Inventarijs perceptis Gnosum Thomam Kocięcki Summam Ducentor Viginti Quatuor Florenę Polonicalis in Expensas Funebrales et pro Sacris

missis

Missis erogasse, jam vero restantem summam Septuaginta Quatuor Florenos Polonos Enodum Thomam Kociçki, Enosum quoq; Simonem Kociçki totalem summam pro Vervecibus et Equa acceptam, tum quoq; ~~et duos Florenos Solonicales~~ Centum Nonaginta Octo Florenos tum quoq; et duos Florenos Solonicales per se acceptos circa se retinuisse. Quam Judicium Inventaria Eius per Enos Thomam et Simonem Kociçkie accepta ultra Divendita restantia compellere, nec non mobiles percepitas statuere idq; Instantanee Mandat. Computus itaq; in satisfactionem Testamenti eius per Partes Easq; nempe Enosos Kociçkie Inventarijs per se acceptis rebusq; mobilibus statutis ad Exdivisionem Eamondem Inter Eosdem Enosos Thomam et Simonem Kociçkie Patres Judicium accepit. Et quidem ex Equis Enozo Thomæ Kociçki Equa pili Uiridis da cum hinnulo Equa pili Diva cum hinnulo Equa pili griada et Equulus Pili griady, jam vero Enozo Simoni Kociçki Equa pili Diva cum hinnulo Equa pili Kasztanowata cum hinnulo Equus pili dany Dusy, Equi bini pili griade et Equula pili Kara Ex pecore autem Enozo Thomæ Kociçki Boves Tres Juvenci Sex Vacæ Quatuor Juvenca una Vituli Tres, jam autem Enozo Simoni Kociçki Boves Tres Juvenci quatuor Vacæ quatuor Juvencæ quatuor Vituli Tres. Ex Ovibus autem, tam Enozo Thomæ quam Enozo Simoni cuiq; per Quadraginta Octo Oves et Capræ permedium cuiq; Exovibus Enozo Thomæ Septem Decem, jam vero Enozo Simoni Septem decem Tum quoq; ex rebus mobilibus Enozo Thomæ Kociçki Cacabulus Cupreus Chirotheca Cupreus alias Bayel Mastruga Vialis gaunacie a tecto Curriculi Instratum et subStratum Lintheum Lubrinaria duo Cultes ex pecore Sues Salis Turma una Orbiculi Stannei Tres. Jam vero Enozo Simoni Kociçki Salinæ et Orbiculi Stannei Novemdecem, Chochlearia Stannea Una, Curriculum profectum unum Currus unus Kedcia Lorea a Curriculo bina Salicium duppis subductum Scinniolum unum Instratum unum Lubrinaria bina et Mappa Linthea mensalis una, Cultes ex pecore bini, per duum Judicium exdivisa et per Eosdem Enos Kociçkie acceptata repenunt. Ex dummis autem pro divenditis Inventarijs acceptis siquidem circa Enodum Thomam Kociçki ultra Expensas funebrales tantum modo Summa Septuaginta Quatuor Florenos Solonicales restat, jam autem circa Enodum Simonem Kociçki Integralis Summa Ducentos Floreni Solonj percepta existet. Duo circa ad proportionem æqualis Exdivisionis statuit Judicium Quatenus Enodus Simon Kociçki

Duostanu

Duosdam Sexaginta Trium Florenor Polonj Mōso Thome Kocijcki
Fratri suo ex Summa pro Inventarijs per se perceptis exsolvat
idq; in instante. Duo autem ad Summas ad Scripta manua
lia per olim Perillum Adum Stanislaum Kocijcki Vanij
Creditoribus Concreditas ex Eisdem et quidem ex Summa Mille
Quadringentor Triginta Trium Zyphonum apud Just de
les Zigle mercatores Drohinens attestante Scripto in Perso
nam dum olim Perillis Adi Stanislai quam Mōsi Simonis
Kocijckich Data existenti per utrosq; Eorū olim Perillum Adum
Stanislaum et Mōsum Simonem Kocijckie data. Mosum Thom
Trecentos Quinquaginta octo Zyphones grossos Semi octo
Polonicales, jam vero Eundem Simonem Mille Septuaginta Dua
tuor Zyphones grossos Viginti Semi Tres Polonicales Con
tinuer. Ex Summa vero Quingentor Florenor Polonj ex Bonis
Dobrski profectitia per Conventum Florentinum Ordinis Carmelitar
in Personas olim Perillis Adi Stanislai et Mōsi Simonis Kocij
ckich ejsa Decreto q; Tribunalitio inter Mōsum Mathiam Dobrsky
et Eosdem olim Perillum Adum et Mōsum Simonem Kocijckie prolato
dam Eidem olim Perilli Adi Stanislao quam Mōso Simoni Kocijckim
a Mōso Mathia Dobrski ad Solvendum adjudicata Complanatione
inter olim Perillum Adum Decanum Radiazien et Eundem Mathiam
Dobrski inita ad Solvendum assecurata Mōso Thoma Kocijcki Cen
tum Viginti Quinque Florenj Polonj Mōso vero Simoni Kocij
cki Trecentos Septuaginta Quinque Florenos Polonj juste de
bere Sententiat. De Liquas vero Summas per Defunctum
olim Perillum Adum Kocijcki ad Scripta manualia supra in Com
portatione exarata Vanij Creditoribus concreditas Equaliter
ad utrosq; Fratres Mōsos Thomam et Simonem Kocijckie pari
proportione spectare decretat. Eosdemq; Omnes Summas
utrisq; Mōsi Kocijcey sibi vindicare teneantur. Quantum spectat
Summam Sexingentor Aurеor Hungaricalē ex Summa Majori
Mille Aureor Hungaricalē dum per olim Perillum Adum Stan
slaum quam Mōsum Simonem Kocijckie a Perilli Adjsimo Mich
ele Zorawski Canonico Cathedrali Plocens ad Inscriptionem Deb
Zoraw Contracta ad Solvendum Eisq; Perilli Adjsimo Zorawski
restante. Licet quidem Mōsus Thomas Kocijcki Summam Centum
Aureonum Hungaricalē ex Eadem Summa Mille Aureor Hungaricor
exsolvam in Virtute Quietationis Manualis per Perillum Adjsimum
Zorawski de Summa Eadē Centum Aureor Hungaricalium Eos Quita
in Personam olim Perilli Adi Stanislaj Kocijcki Centum dati per

Solvant

Per solummet olim Senllm Rdum Stanislaum Iocigki exolutaw esse
in post non nidiq ex summa Eidem restanti Nongintos Aureos
hungaricales ad Exolutionem dummodo Ducentos Aureos hungaricales
ex capite olim Senllm Rdi Stanislai Iocigki de Stringi exposcit.
Verum quo niaw Hnos eius dimon Iocigki dummaw Viginti aureos
hungaricales a Hnoso Matthia Dobrodi pariter sibi et olim Rdo Fratri
suo Decreto Iudicis Dobri injunctaw per solummet olim Senllm
Rdum Fratrem suum percepiaw esse allegat et Computationes
positas supra de data in Comportatione expensa probat ab ipso
Exolutionem provisionis ab Eadem summa Mille aureos hungaricales
quot annis mediantem juxta Proportionem Possessionis Bonorum
per manus Ejusdem olim Senllm Rdi Fratris sui de per solvisse infert
pro uno autem anno Lo datem Provisionem a summa Eadem intendendo
olim Senllm Rdum Fratrem suum per solvisse suo periculo
pro post. Eo q fine Eundem olim Senllm Rdum Fratrem suum dum
mam Eandem Centum aureos hungaricales tam ex dui quam Hnosi
Simonis Onere exolutos esse enarrat. Et ad Juramentum super re
Li datem Ejusdem allegationis suae se trahit. Proinde admisibilem Eundem
Hnosum Simonem Iocigki ad Idem Juramentum Judicium dentem
tiat. Iandem non urgente Idem Juramentum Hnoso Thoma
Iocigki quinimo allegationem Hnosi Simonis agnoscente Judicium
ex Onere summae Ejusdem Nongintos aureos hungaricales
summam Ducentorum Viginti Quinque aureos hungaricalium
ad Hnosum Thomam - jam autem summam Ducentos Septuaginta Quinque aureos hungaricalium ad Eundem Simonem Iocigki
ratione juxta Contractionem Ejusdem Oneris et proportionem hereditatis Bonorum ad Exolvendum regulandas determinat et applicat.
Quo vero attinet Jurisdictionem Illm Rdi Josephi Curati Krayłowien
et Hnosae Francisci Casimiri et Mariannae Virginis in nupta Czachorowskich olim S. Thomae Czachorowski filiorum et filiae Quando quidem
ex reperito per Illmum Rdum Josephum Czachorowski Curatum Krayłowien Testamento ultima Voluntatis judicti olim S. Thomae Czachorowski Jurisdictionum Parentis in Bogucino 9 Decima Sexta Maji Anno
1754to Confecto deducitur Eundem olim S. Thomam Czachorowski Summam Ducentum Millium Centum Trium Zyphonum in paratis
existentem et quotam Centum Viginta Zyphonum ab Orillatore
pro Hieme sibi spectantem in Manus olim Senllm Rdi Stanislai
Iocigki stante protunc Minorennitate pupillorum suorum deponendam
disposuisse. Ex Eisdemq depositis summis ac pro dendictis pere
Viginti Octo Vercibus et nonnullis degetibus divendi Jommissum
accipienda, ducesponibus suis nempe Rda Brigitta filia dicta ad presens Pauli Gwinski Consorti Ducentos Zyphones, Rosa

Mariannæ Virgini Junupstæ itiq; filiæ suæ ex secundo Connubio ducentos Zymphones, Residuidatem vero ex Eisq; Sanctis et pro Verveci-bus ac legetibus accipiendis Summis, Filijs suis scilicet modernis Illmi Rdo Josepho Curato Krayskoviensj et Knosis Francisco et Casmiro Czachorowskiow pari proportione postquam Annos Completen-tes attigerint extradendas precommidisse Eandemq; Summas Laudas per Eumq; olim Perillum Adum Stanislaum Kociecki agnoscentibus Knosis Thoma et Simone Kociecki ad de accipisse Verveces et legetes juxta dispositionem prænominati Testamenti disvendidisse. Cumq; Oves Lxdecem ex Ovibus Septuaginta Novem post Eumq; olim Knosum Thomam Czachorowski Defunctis, apud Knosum Kwasicborski exhalatis residantes, ad se recepisse Ex Eisdemq; Summis paratis ac pro disvenditis Verveci-bus et legete acceptis Knosa Brigitta adpresens Rei Pauli Cyrien de Consorte Summam Ducentorum Zymphonum, Illmi Rdo Josepho Curato Krayskoviensj Summam Lxcentonum Zymphonum ab Knosa Francisco Czachorowskiow similem Summam Lxcentorum Zymphonium cum provisionibus ab Eisq; Summis attendantibus Quietationibus au-thenticis persolvisse, jam vero Portionem Knosi Casmiri Czacho-rowski et Summam Ducentorum Zymphonum Knosam Mariannam Czachorowska Virginem Junupstam juxta dispositionem Testa-menti respicientem ab eq; Oves Lxdecem pro se accipsas hucusq; circa se retinuisse. Quam obrem Statuit Judicium Ducatenus Rei Thomas et Simon Kociecy olim Perillis Rdi Stanislai Kociecki Fa-tres germani et Curiores Summas Easq; Knosæ Casmiro Czachoro-wski ad proportionem Exequendas Illmi Rdo Josepho et Knosæ Francisco Czachorowskiow Summam Summam Lxcentonum Zymphon-jam vero Knosæ Mariannæ Czachorowskæ Virgini Junupstæ Sum-mam Ducentorum Zymphonum cum provisione ab Eisq; Summis a Patis olim Knosi Thomæ Czachorowski pro Annis Lxdecem pro-venienti per quinque à Centum quot Annis Computanda in et pro Crastino Festi Natalis Sancti Joannis Bapte in Anno futuro 1771mo venturo Coram Officio et Actis Castrens Sloc-ens sub Pœna Banitionis in primis et prosimis Officij Castrens Slo-cens celebrandis Diebus Lamum Terminis post Contraventionem per Contravenientes publicanda Solvant et naliter enume-rent. Inductu autem Lxdecem Ovium et suarum in Eo Testa-mento expressarum Quoniam ex Amicabili Compositione inter de facto Jidq; Knosi Thomas et Simon Kociecy Illustrissimo Do-mino Knosi Czachorowskiow Oves Lxdecem et pecus binos in Jejuan-te extradidemunt. Proinde ac hoc in puncto Liberi pronunciau-tur. Quo autem Sangit Judicium Knosa Catharinæ de Leszczynska

Inoz Thomæ Chyrzewski Consortis Intuitu deservitæ Menedis ab Cl
Perillmo Dño Kocięcki sibi expectans ac Jnfrascripto Judici Lewek Kaięcki
Mercatoris Drobinens, Intuitu Duodæ Quinquaginta Florenorum
Polonis pro variis Merimonijs per Eumq Perillmum Dñum Kocięcki
ab Eodq Jnfrascripto Kaięcki ad assignationes acceptis Eumq Concernent
Duoniam fil Inoz Thomas et Simon Kocięcky Duodam Eandem
Quinquaginta Florenor Polonicalium Eidq Jnfrascripto Kaięckio
mu in Instanti exolverunt. jam vero Inoz de Korzeczynski Chy
rzewska pro dui deservita Menede examinali Inter se facta Compo
sitione Oves dex Extradi debent Proinde et hoc in puncto Libe
r pronunciandus. Duo denig nostr Indictionem Duc ejusdem
olim Inozar Rosalid Inoz Thomæ Dobrski et Therezid olim
Inoz Thomæ Czachorowski Consortum Kocięckich olim Perillm
Pndi et Inozor Thomæ et Simonis Kocięckich dorotum germa
num Intuitu Successionis post Eumq olim Perillmum Dñum Sta
slaum Kocięcki Decanum Kaięzien Proposituum Gnesvien
pretensa Interposidam Duoniam et hoc in puncto Partes Eade
Judicantes cum Inozis Thomæ et Simone Kocięckie Judicialiter Com
posuerunt ex qua Intervenienti Inter se Judiciali Compositio
ne Luconibus olim Inozæ Rosalid de Kocięckie Dobrska Inozus
Simon Kocięcki Juvencum Unum et Duas tuor Oves, Inozus ver
Thomas Kocięcki Juvencum Unum Jam vero Luconibus olim
Therezid de Kocięckie primo voto Czachorowska secundi Voti Inozi Pet
Ubysz Consortis fil Inozi Thomæ et Simon Kocięccy Equam Duo
Annor Vaccam unam et quatuor Oves in Instanti Extradi de
runt Proinde et hoc in Loco Eisdem Inozis Kocięckie Liber
pronuntiatis Partibus Eisdem et Judicantibus in præmissis et
alijs quibus vis prætensionibus perpetuum Jmponit ac Judi
cit Silentium Decreti præsentis Vigore.

Joannes Tumowski Camerarius Trnš Vspogniens exPar
que Parte Locandus Superarbiter mpp

Joannes Tumowski Camerarius Terris Slocens ex Parte Inozi Th
mæ Kocięcki Locatus Arbiter

Simon Turowski ex Parte Inozi Simonis Kocięcki Locatus
Arbiter mpp

Antonius Bunsch Notarius Judicialis ex parte Inozi Thomæ Kocięckie
Locatus Arbiter mpp

Thomas Kowalewski exparte Inozorum Thomæ et Joannis filij
Kocięckich Locatus Arbiter mpp

Officium psens Crene Capitli Plocene ad oblationem Illustris Admodum Rndi Josephi Czachorowskj Præpositi Kraykoviene Decretum Compromissoriale Infrascrum interpartes intro contentas prolatum repducendis ad acticanæ actisq psene ingrossanæ suscepit in tenore sequene / Inserat / Originale ejusq Decreti circa Acta relictum.

In Castro Plocene Feria Tertia in Crastino Festi Nattis Sancti Joannis Bapstæ scilicet Die Vigesima Quinta mensis Junij Annô Dni 1771mo.

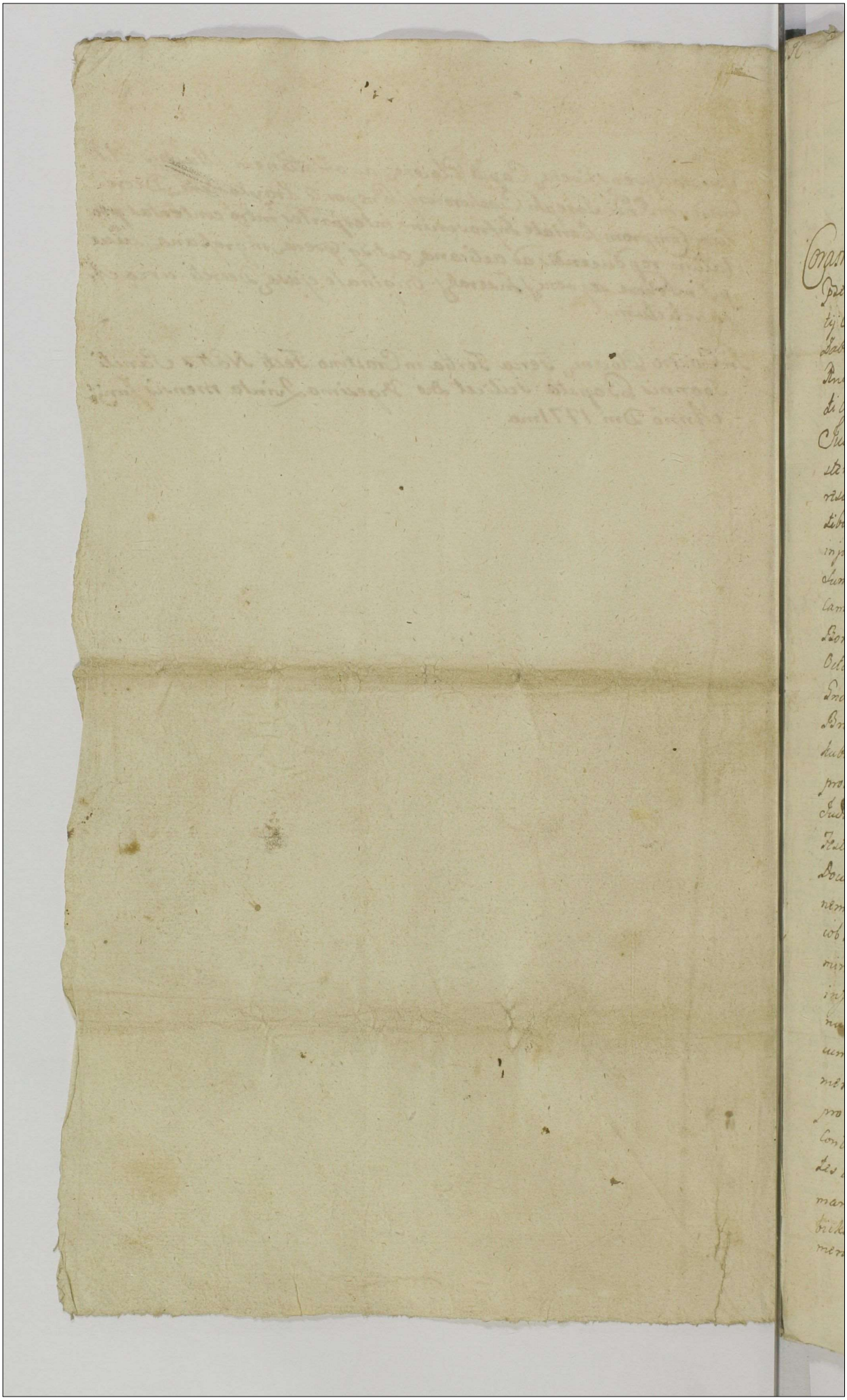

Emb

60

209

Actum in Dundo Bonorum Oppidi Liepnus
Secunda post Festum Exaltationis Sanctæ
cis proxima Anno Domini 1766to

Coram Dnoso Joanne in Dumowo Dumowski Camerario Zemestri Slocen. ci in
Pzentia Dnozonum ac Nobilium Lauli Lottowo de Lozep di cio Slowski Igna
tij Oziecki Burgrabionum Castreng Slocens Bonifacij Wolino de Stepdani
Dabowski alionum & pluriumonum ad actum Pzens Congregatorum tum
Rni Dnalis Provi di Lauli Rybicki de Villa Mlo Slowo authentice ex jun ce
di Actum Pzentem aeclamantis et Eiz Adzantis.

Judicium Pzen Condescensoriale Camerariale Zemestre Slocense in
stando Dcentis primo quidem in Liepre in Terminis Communibus Ce
restribus Slocensibus una cum continuatione Anteriorz Causarum in
tibus Fra Itia post Dominicam Exaudi proxima Anno nunc curren
in pte ad Tundum Lorum ce Bonorum Oppidi Liepre in Ordine Liquida
Summar ac aliorz pua da contenta Ejusdem Dcentis peragendor Judicij Cu
camerarialis Zemis Slocens condescensionis, altero quidem in Dundo Bonorum
Bonorum Oppidi Liepre in Termino condescensionis Feria Secunda in
Octavas Festi Sacratissimi Corporis Christi Domini Anno itidz presenti
Dnosum Franciscum Zubicki Actorem ex Actum Mum Adamum in Liepre
Bromirski Succamerarium Vispogrodiens Actum ac Jnfra dictos Marcz Ja
kubowicz Jachim Jdzkowicz Jacobum Leyzerowicz Actos ex Actos ac alios
prolatis Libus mediantibus et quidem ultimario condescensoriali per
Judicium Pzens prolato Coram Actis Castreng Slocens Feria Tertia pridie
Festi Sancti Antonij de Padua Anno Dcenti Octuagesimo post peractam ex
Documentis per Partes personaliter ex existentibus Comportatis Liquidatio
nem Summarum in junctam & Statutionem Jnfra dictum Judicum Ja
cob Leyzerowicz et Jachim Jdzkowicz per Mum Adamum in Liepre Bro
mirski Succamerarium Vispogrodiens subsequendam pro plenior Judicij
informatione ob rationem non Statutorum instantanee Judicor Termi
nus condescensionis Ejusdem ad Diem hodiernam in Acta contentam
cum conservatione Partibus utrisq Coram Judicio Camerariali aut Dno Ca
merario condescensuro comparendi Termini peremptorij limitatus et
prorogatus ext. In virtute itaq Ejusdem Limitationis ad Bona in Acta
contenta condescendit Juris dictionem suam fundavit Lua fundata Par
tes ad Comparendum coram suo Judicio Mihi Actui Pzenti adstanti
mari demandavit ad Cujus Aeclamationem Partibus Dnoso Francis
co Zubicki Actore ex Acto personaliter Mo et Adamo in Liepre Bromirski
merario Vispogrodiens Litato per Dnosum et Stanislaum Dzieki Dom

Sieprz Denuzarium Josephorem Jnfidelj Marek Jakubowicz Judeo et Jncol
Sieprzensi citato et actore personaliter Illustri Mgnico Paulo a Mostow
Comite in Ostromene Mostowski Palatino Zemarum Ducatus Mazovi
per Mum Bromirski Succameranidam Visprogrodien Adcitato per Ill
Paulum Zolkowski Burgrabium Castren Sloceñ Plenipotentem imer
ptum Jnfidelibus Jachim Jdzkowicz et Jakub Leyzerowicz citatis et
actoribus personaliter Coram Judicio suo Condescensoriali Camerali
Zemstri Sloceñ comparentibus et se cum Judicialiter Controvertentibus
Quarum Partium Controversijs Coram se inductis excussis Quarum
Jnfidelis Judei Jachim Jdzkowicz et Jacob Leyzerowicz Decreto supra de
Actu exarato Condescensoriali Judicij sui per Mum Adamum Sieprz
Bromirski Succameranidam Visprogrodien pro Termino Condescensu
nis presentis sub Oneris Causae actoris demandati personalem compari
tionem insinuarunt suoq in Judicio personaliter se sistunt Prout de
Satisfactione hoc in puncto Eiq Decreto Anteriori Condescensoriali ju
inventa Partibus experiri Mandat in Experimento Ulterioribus
Partium Controversijs coram se inductis excussis Et Quidem Actore Mo
si Rubicki Solutionem Summae Restantis a Judeis citatis sibi debitae
per anterius Decretum Condescensoriale ultra Summas jam ab Eis Jud
Judeis per Mosem Rubicki Levatas ad Summam Trium Millium
Quingentorum Quinquaginta Quinque Zymphonum liquidate inju
gendam exponentis et ad Comprobationem juratoriam validatis Ejus
Summae restantis sibi debitae se habentis. Citatis vero simul et Actore
nempe Jnfidelibus Judeis Marek Jakubowicz Jachim Jdzkowicz et
Jacob Leyzerowicz nunc presenti in Judicio personaliter se sistenti
tium In primis Summam Quinquaginta Aurorum hungaricalium Pa
Jnfidelem Jacob Leyzerowicz a Mo Rubicki apunctuatam in Summa
Quatuor Millium Septingentorum Triginta Zymphonum ad Contra
ctum inter Eundem Perfidum Jacob Leyzerowicz ab una et Eundem Rubi
cki Parte ab altera intuitu elaborationis et Deauratationis Jedamus
Quinque Sexagenarii Rabicum initum Variis temporibus Levatam
intrantem et in Cussam ac pro Summa Mille Zymphonum juxta Cur
rentiam pro tunc Aurei Monetae numeratam esse per Eum vero Rubi
cki circa Anterius Decretum Condescensoriale pro Restrictivo Debito Ea
dem Summam Quinquaginta Aurorum hungaricalium ac de Eadem
allegatam esse, Ac Summam Mille Ducentorum Florenorum Bono
monetae per Eundem Perfidum ~~[illegible]~~ Jakub Leyzerowicz pro Ar
boribus a Mercatore Manski Judeo Jani Acceptum de manibus Suis Eid
Moseo Rubicki ultra Summas Anteriori Decreto Liquidatas ibidem Ju
daspero se esse allegantis. Cum quo ex Nexu Contractus primi Certi

intuitu

intuitu elaborationis et Sedanum dessuitationis Quinque Sexagenarum
Rabiam initi; quas quidem Rabes fil. Judæi Sedani tempore protens
non parvente ad id cum detrimento dis vendere adstricti: Idem Dominus
tum ad Enosum Ilubicki regulandum, Summas q in Elaborationum
et Sedanum conductionum Earund Quinque Sexagenar Rabium de
gestis in Antinori Decreto commodatis expressas per Judæos errogat
tas sibi bonificandas efflagitantium ac de contra dictam Bonificationem
Decessus super aliis Ratibus Rabium Eorund Judæorum propriis Judæ
rum conductis ac id ex re imposito super Eius Ratibus omnibus per Enosum
Ilubicki Sedani Arresti detentionis q sub Eod Arresto binis Hebdomadis
causati, decernendum juxta Terminos dicti contra Eund Enosum Ilubicki
editos concludentium. Judicium Suspensa Resolutione contractus
Inter perfidum Jacob Leyzerowicz et Enosum Ilubicki initi per Eund Enosum
Ilubicki ex re non conductionis per Judæos Rabium juxta Mensuram
in Contracta Sedanensi expressam pro insubsistibili declarandum jus
ta obloquentiam Ejus d mei cum perfido Leyzerowicz Contractus
assedati declaran assedati alium q supra expressarum Enosum
Judæorum ad Enosum Ilubicki formidat. Duo ad Summam Trium
Milium Milliarum Quingentorum Quinquaginta Quinque Zyphos
per Enosum Ilubicki a Judæis solvi pretensam Siquidem Idem
Ilubicki supra exarata allegationi Judæor Quia Summa Quin
ginta Aureorum hungaricalium in Summam Quatuor Milliarum
Septingentor Viginta Zyphorum ad Contractum Levandum inclu
sive est tum quia Summam Mille Ducentorum Florenor Bonæ mo
netæ Ultra Summas Unam Mille Nonaginta Quinque Alteram Mille
Ducentorum Viginti Septem Florenor Bonæ monetæ Tertiam Cen
tum Quinquaginta Sex Aureorum hungaricalium Decreto Anteno
ri Condi juxta dicta reversalia Sedanensia liquidatas a perfido
Jacob Leyzerowicz Jd Enus Ilubicki Sedani levavit, fortiter Negat
et adjuramentum eo nomine explendum detrahit Proinde ad mise
ri Eod Enosi Ilubicki advento Datuit Judicium Quatenus com
bet in Eam Juramenti delationem Quia Summa Quinquaginta Au
reorum hungaricalium per se in fideli Jacob Leyzerowicz
data in Summam Quatuor Milliarum Septingentorum Vigin
Zyphorum per Infidelem Jacob Leyzerowicz ad Contractum
de Levandum non subinvenitur nec in Eund est inclusa imo
mutuo data seu accommodata tum quia præter Summas
Mille Nonaginta Quinque Alteram Mille Ducentorum
Septem Florenorum Bonæ monetæ Tertiam Centum Quinqua

Sex Aureorum hungaricalium Gedani receptas nullam aliam summ[illegible]
a Perfido Jacob Leyzerowicz Gedani nec ubivis recepit. idq' in In-
stanti et additur Mtis Suprascriptus ad pronunciandam Juram-
ti Rotham Movit Pars citata nempe Infideles Judaei citati ad Ju-
dicium Plenum Terrestre Plocense admissa et Conservatur Term-
nus Partibus utrisq' in Eisd. Judicijs Terrestribus Plocensibus
in Sieprc celebrandis et admissa motione incidens sine quavis ad-
citatione peremptorius Decreti Praesentis Vigore

Joannes Gumowski Camerarius Terrestris Plocensis

Officium praesens Crm Capitl Plocen ad oblationem Gnm Joannis Tu[illegible]
Decretum Condle infrascrum Inter partes Introcontentas offerens Cmper
infraspecificatum Judicium prolatum reproducens ad acta eundem
actisq' praesen Ingrossandum Suscepit in tenore Scyvon / Inserat / ~~Cdd~~
~~Cdd praefatd~~ Originale quidem Decreti Circa acta relictum

In Castro Plocensi F 3tia in Vigilia Festi Sancti Thomae Apli Scilicet Die
vigesima Mensis Decembris anno Dni 1768vo

Decretum Condescenso-
riale inter L. Hubicki M.
Bromirski et Judaeos Sep-
cens in Sieprc Plotum
1768vo

Actum in Fundo Bonorum Wilkesy, Terminoq Condescensionis per infrascriptum Condescenscensoriale Officium Partibus designato Feria Quinta in Crastino Festi Sancti Laurentij Martyris Anno Domini 1768vo

Coram Gnoso Josepho Ciołkowski Burgrabio Crenae Plocen. Praesentibus Mfico et Nblibus Bartholomaeo Koskowski Thesaurario Lukovien. Burgrabio Crenae Plocen. Mathia Korytowski Alberto Potrykowski Paulo Goszczycki aliisq ad Actum praesens congregat. necnon Mnli Regni Gnali Provido Clemente Uliczka de Villa Petrykozy Authentico et Jurato ad acclamandum Actum praesens assumpto et Eundem acclamante.

Officium Suprascriptum Condrle ex Vi Decreti Crenae Plocen. Feria Secunda pt Fm Visitationis Glrmae Virginis Mariae Anno proxime elapso 1767mo Inter Mficam Victoriam de Niszczyckie ob Mfici Stanislai Karnkowski Castellaniae Vispogrodien. relict. Contem Viduam Bonorum Wilkesy Haeredissam et Gnum Adamum Trzcinski Eorundem Bonorum Tenutarium Possessorem Actae et Citatae ab Una; ac Gnos Stanislaum Antonium germanos Casimirum Patruelem Fratres inter se Eorundem Bnorum Seu Sortium ibidem Haeredes et Possessores Citatae et Actae parte ad Altera Lati Quo Nimirum Condescensio ad Fundum Suprascript. Bonor. Wilkesy Gnorum Antonij Woznicki et Josephi Ciołkowski Burgrabiorum Crenae Plocen. Capitaneo tempore est adinventa. Eodemq Decreto Statutum est. Ut Officium Burgrabiale mutuo Partium Sumptu Conducendum pria de Adventu Sui tempestive faciendum avisatione Unius absentia non Obstante Condescensionis Wolinskie

reproductionem Jurium injungat, Eisdemq re-
productis consideratis Fundum cui competerent,
adjudicet, Inquisitiones Juratorias si necessitas pos-
tulaverit expediat, Juramenta pro opportunitate ne-
gotij, et Calculum si fundus patuerit adem-
ptus excipiat, Satisfactionem omnimodam
quid cui a quo provenerit praestandam demandet
Partesq in omnibus et singulis praetensionibus ad
utrosq Actoratus nihil intactum et irresolutum
linquendo finaliter pro Justo et aequo decidat et
judicet, ac moderetur. Cujus officij decisioni Par-
tes parere et acquiescere ac Judicatum pati
Sub poena Bannitionis praesenti in Termino Con-
scensionis Super Parte Contraveniente Tam Coram
Uno Gnoso Burgrabio Condescensuro publicandi
obstrictae sunt, Uberius hocce Decreto praemissa
in se obloquente. Ex Requisitione praedictorum
Gnosorum Wolinskich facta tempestiva per Lite-
ras Epistolares ad Suprascriptam alteram Citatam
Simul et Actoream Partem avisatione ad Fundum
in Actu Contentorum Bonorum Wilkosy in praesenti
Nblium ac Mnlis ibidem expressorum Condescendit Jur-
isdictionem Suam officiosam praecustodita prin-
pace et Securitate Circa actus Juridicos Servari
bita per Vocem Mnlis Actui praesenti adstans Jun-
davit Partesq ad Comparendum et Comparitionem Inscri-
bendam dicto Mnli acclamare mandavit Quo in Termino

Read

Pompa Non

in Termino acclamatorio Partibus et quidem Mfica Victoria de Niszczyckie ob Mfici Stanislai Karnkowski Castellanie Vissogrodiensis relicta Conte Vidua Bonorum Wilkesy Haeredissa, et Gnoso Adamo Trzcinski Eorundem Bonorum Tenutario Possessore Actis et Citatis per Eundem Gnosum Adamum Trzcinski Suo et Praedictae Mfcae Karnkowska nne prlter et Gnosis Antonio ac Stanislao germanis atque Casimiro Patrueli Fratribus inter Se Wolinskie Citatis et Actis prlter Comparens et Secum Judiciter controvertens Quarum Partium controversijs Officium praesens Condicte exauditis Contenta Decreti Supraannotati in toto exequendo Teneri utrasque Partes inter Se agentes producere Jura Possessiones Suas in Eisdem Bonis Wilkesy habitae et exinde ademptionem Fundorum probantia ad mentem praeallegati Decreti Stringit Quoniam in Satisfactionem Sententiae Officij Sui Comparens Mfcae Karnkowska Documenta infrascripta Videlicet Resignationem integralium Sortium Bonorum Wilkesy per Illtem Albertum Wilkeski ob Alberti Filium in rem et personam Gnosi Andreae Ubysz ob Alberti Filij Coram Actis Crenae Plocensis Feria Sexta post Festum Assumptionis in Coelum Gloriosissimae Virginis Mariae 1650. Anno recognitae tum Contractum in ordine resignationis Bonorum Wilkesy inter Illtem Rendum Joannem in Mogilnica Ubysz Sacrae Regiae Mathis Secretarium ob Suprascripti ex parte Perillustris Rendmi Andreae Ubysz Canonici Cathedralis Plocensis Filium Suo et Gnoso Alberti Ubysz Fratris Sui germani nne ab Una et Gnosum Albertum Dobrosielski parte ab altera

in Płocko Feria Secunda ante Festum Sanctorum Fabiani et
Sebastiani Martyrum in Anno 1700 condito manibus con-
trahentium et amicorum ibidem expressorum Subscriptis Actisque Crem
Plocen Eodem actu quo Supra Contractus per Utrusque Partes
roboratus, atque Alterum Similem Resignatorium Contractum
inter Mtm Joannam Dobrosielska Suprascripti olim Gnri Al-
berti Dobrosielski Filiam Mtri Laurentij Szawłowski Sub-
dapiferi Vissogrodensis relictae Contem Viduam Pelicto Bonorum
Wilkęsy Vac aliorum Haeredissam ab Una et Mficam Victoriam
de Niszczyckie olim Illustris Mfici Pauli Niszczycki Ca-
stellani Plocen Filiam olim vero Mfici Stanislai in
Karnkowo Karnkowski Castellanidis Vissogrodensis relictae
contem Viduam parte ab Altera in Dobrosielice Die
decima nona mensis Julij Anno Dni 1753tio Conscripti
manibus itidem amicorum Subscriptis et Actis ipsdem Crem Plo-
cen Feria Tertia in Vigilia Festi Sancti Jacobi Apostoli Anno
Eodem approbatus ac ipsammet Resignationem in Castro Plocen
Feria et Anno Eiusdem Praemisso Roborationis Contractu
Quietationemque de Pretio ac Intromissionem in Eadem
Bona Sabbatho post Fm Divae Annae Genitricis Glorioso
Virginis Mariae Anno Eodem per Mlem recognitis, demum Ma-
nifestationem per Gnosum Albertum Warniewski Bur-
grabium Crem Plocen mne et ex commisso Mficae Karnko-
wska Castellanidissae Vissogrodensis cum Gs Antonium
Stanislaum et Casimirum Wolińskie intuitu non modo
Sortis Bri Wilkęsy nescitur qui Jure possessionis
Verum etiam agrorum in pacifica Possessione tam Jurisdi-
ctorum Mficae Karnkowska quam ipsiusmet Mficae
Karnkowska existentes warantionis et Ibi applicationis
in Castro Plocen Feria Quarta pt Dnicam Sexagesimae Anno

praesentis

proxime elabo 1767mo factam comportavit. Jam vero JJ
Wolinscy Testamentariam dispositionem ob Gnsae Cathari
nae de Męczynskie ob Gnri Alberti Wilkęski Sortis Bonor
Wilkęsy haeredis a quo Originem suam ad Vindicandum adempto
agros Sidem Gnri Wolinscy ducunt Contes 1719 Anno
die vero decima Septima mensis Martij Scripto. Tum
quoq Inscriptionem Authenticam in Castro Plocen
Feria Quinta post Festum Sancti Petri in Vinculis 1713
per Gnsum Adamum Wilkęski ob Alberti Filium Nbli
Luciae Barcikowska conti Suae super Summam Mille
Florenorum Pol in Bonis Wilkęsy Inscriptae Serviens denique
Decretum Dimissionis Br Seu Sortium in Bnis Wilkęsy repositi
tum per Gnsum Burgrabium in Villa Wilkęsy Sortey Nbli
Adami Wilkęski haeredis ipso die Festi Sancti Petri in Vin
culis Anno Dni 1713tio in personam Ejusd Nbli Adami
Wilkęski conscripto probat ad Actaq Cren Plocen Feria
Quinta post Festum Sancti Petri in Vinculis Anno Eod
per Oblatam porrect haecq omnia nonnisi haereditatem et
Possessionem ob Gnri Adami Wilkęski sterilitate de hac
luce decessi probantia reponunt in Sua vero Genealogia pt Sterilem
decessum hujusce ob Gnri Wilkęski; ea ob Gnsa Sophia
Wilkęska ob Nbli Sigismundi Wolinski Act et Citat
Avi Conte post Gnsum Mathiam Ejusdem Nbli Sigis
mundi Wolinski Filium suum vero Parentem derelicti
Successores deficiunt. Officium itaq Burgrabiale praeter
missa tantisper Sufficientioribus Documentis probatione
Genealogiae obstantibus praemissis Documentis et praecipue
Donatione per ob G Albertum Wilkęski ob Alberti Filium
in personam ob Gnri Andreae Ubysz Sortis Br Wilkęsy
Anno Dni 1650 recognita.

recognita, ad Mficam Karnkowska ad pvons deventa per
Mficam Karnkowską, ac Decreto Dimissionis Ejusd. Sortis
Br. Wilkszy in rem ob Gnri Adami Wilkeski ob Alberti
Filij, tum Inscriptione Ejusdem ob Nblis Adami Wilkeski in
personam Suprascriptae Nblis Barcikowska Contis Suae
in Bonis Wilkszy Anno Dni 1713tio facta. per Nbles Wo
linskie reproductis Supra annotatio, inter se pugnantibus
et Sortem ad Usq per Gnsos Wolinskie possessam in dubium
Vocantibus Officio Suo Burgrabiali ad resolvendum non
incumbentibus Causam Lane et Vetustate temporis et Va
ritate Transactionum oppositam ad Judm Terrestre Plocen
primusq et proximos abhinc in Bilsko mente Legis Celebrandi
Termos remittendam esse censuit, Pzenq remittit. Con
servando Eisdem Partibus Utriusq Terminum paratum
Sine Ullaquaris adectatione comparendi peremptorium De
creti praesens Vigore

Josephus Cwikowski Burgrabius Crem Plocen

Officium Pzenq Castrenq Capitli Plocenq ad Oblationem
Gnosi Stanislaj Przedpetski Decretum Condescensoria
le Remissionis Infrascriptum inter partes intro Contentas
in Bonis Inferius nominandis Officiose per Infra Speci
ficatum Gnosum Burgrabium Crem Plocenq prolatum
Reproducenq ad Acticandq Actisq Praesens Ingrossandq
Suscepit in Tenore Sequenq Inseratur Originale Ejus
dem Decreti Circa Acta Relicto

In Cro Plocensi Sabbatho postridie Festi S. Pauli pri
mi Eremitae scilicet Die Decima Sexta Mensis Janu
arij Anno Dni 1773

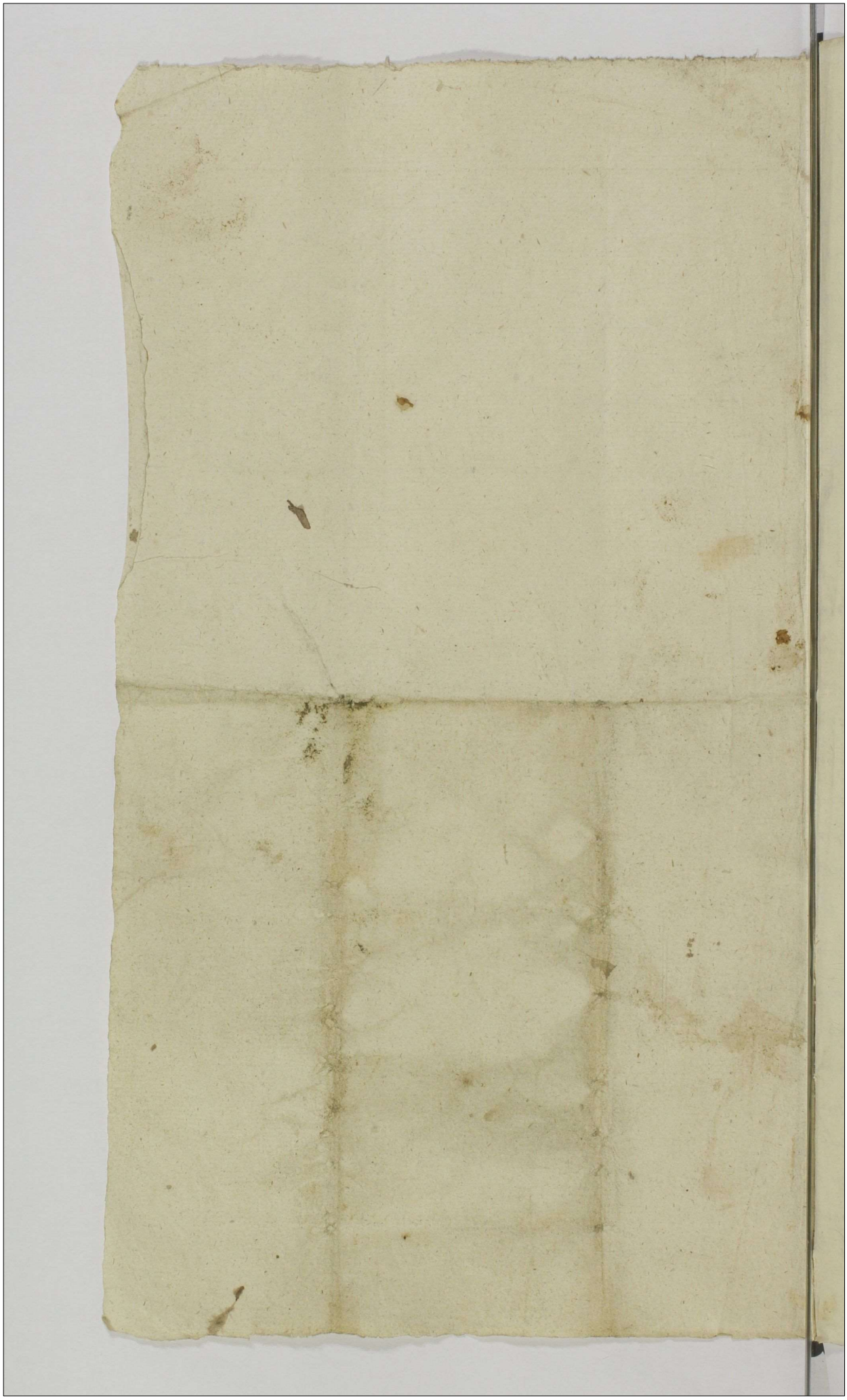

Actum in Villa Białka Fundoq Spirituali Possessioni Generosi Francisci Sulerzyski Subiectae Feria Secunda post Festum Sancti Lucae Evangelistae proxima Scilicet die Vigesima prima Mensis Octobris Anno Domini 1770mo

In praesentia NN Gregorij Cynclacki et Alberti Jastrzebowski nec non Mlis Regni Gnalis Providi Mathaei Banassak Kleniewo Authentici et Jurati Actui praesenti adstare et acclamare

Officium infrascriptum Burgrabiale Crenae Plocenae Executoriae insistendo Legibus Regni de peragendis Executionibus eo modo Sanctis Satisfaciendo quoq muneri Officij Sui Burgrabialis ex Mandati Seu Condemnationis una cum poena Banitionis in Judicij Commissionis Reipublicae Thesauri Regni Varsaviae die Duodecima Mensis Augusti Anno praesenti ex Parte Famati Gaspari Wiesiołowski Civis et Mercatoris Varsaviensis Super Perillustri et Reverendo Josepho Hossowski Canonico Livoniae Citato Jurevicto et Francisco Sulerzyski Anteactae Executionis Impugnatione non Solutionis Summae Mille Centum Triginta Florenorum et Grossorum Quinque Pol tum poenae Luitae Quatuor Marcarum Pol nec non Medij Vadij Capitanealis Decretorum Comissionis Economicae Thesauri Regni ibidem Varsaviae Die Vigesima Octava Mensis Augusti Anno proxime elapso 1770 Inter Eundem Famatum Gasparum Wiesiołowski et praefatum Perillustrem Hossowski parte ab Altera Lato a Decretoq Eidem edocente Manifestatione cum Publicatione Actoris Jurevincentis

in Curia Regia Varsaviensi Feria Tertia Ante Festum Sanctae
Catharinae Virginis et Martyris Scilicet die Vigesima Men
sis Novembris Anno Eodem ex parte praefati Famati Wiesioło
wski Actt contra Perillrem Hossowski respectu praemissorum
interposito Contraventionis, tum Denegatae per Gnosum Sulorzyc
ki Anterioris Executionis per Gnosum Valentinum Załtowski
Burgrabium Crenensem Plocensem hocce in Fundo Białła Spirituali Fa
Quarta in Vigilia Festi Sancti Jacobi Apostoli Scilicet Die Vigesi
ma Quarta Mensis Julij Anno praesenti ex Vi praemissae por
Latum Decretum poenae Banitionis ac Decreti cum Illres MM
Capitaneos in Ordine ad Exequendum Lati peracti ad Actaq
Crenensem Plocensem Feria Quarta in Vigilia Festi Sancti Jacobi Apo
stoli Scilicet die Vigesima Quarta Mensis Julij Anno Eodem
1771mo per Oblatam porrecti ex inde Lucrandae rursus ad Judicio
Comissionis / Vigore cujus data Sibi ad praemissa potestate prae
sens nititur Actus / remissionis obtentae et publicati ex Requi
sitione Officiosa Mfici Joannis Porębski Dapiferi Liver
in Curia Regia Varsaviensi Feria Tertia Ante Festum Sanctae
Margarethae Videlicet die Nona Mensis Julij Anno praesenti
per toties dictum Famatum Gasparum Wiesiołowski Actt
Specialiter inscripti Plenipotentis ad Fundum in Acta Con
tentum cum NN et Mli ibidem expressis Condescendit Juris
dictionem Officiosam praecustodita prius pace et Securitate circa
Actus Juridicos Servari debita fundavit et partes ad Compa
rendum dicto Mnli acclamare demandavit. Quo intermino
Acclamatorio praeliter comparens Gnsus Joannes Malinowski
a dicto Mfico Porębski delegatus Plenipotens reproducta
Supra de Actu annotata Banitionis poena, totoq et integro pro
cessu Supra Annotato ad Ultimum Juris gradum plusquam
in Lucro iterato Ultimariae fortis finalis ac indilatae Exe
cutionis faciendae

Sufficienter prenduelo petyt Officium suum Executivnem Super
Bonis Citati Jurelicti forsen finaden peragi ad Traditivnem
condescendi, Cujus Affectativni Officium annuendo Studendo Legi
et Justitie attento hocce processu, Circumspectus Judex Commissarius
Suum Offm aut aliud quidvis ad forsen finaden nulla et ver[illegible]
stante Oppositione Omnino faciend Executivnem stringen[illegible]
ad Traditivnem Prepositure in Villa Biała sitte Spectabilis [illegible]
Lesowski Servive, sin Possessione Adusq tenutarie Suis e[illegible]
existentis minime considerata Passive vtris per Stall Suum [illegible]
Possessorem presita impugnative stare contulit. Et licet Idem Dns
Szyski hancce Preposituram cum Obus tam Fundi Posviętne nunc
Inventibus, quam Alijs Ecclesie accidentijs et portionibus
Ecclesiasticis, Propinativne Ligwarum in Taberna circa Ecclesiam [illegible]
Prepositural adjacente nihil penitus excipiendo Sibi per Pos[illegible]
wski Prepositum dimisam, cathysse, Summamq in tenutam exp[illegible]
et ad medium nro perceptam et gravaginis Comunicationem pertin[illegible]
sue, tum extra tempus in proximo hiemis querene, reserv[illegible]
sionem, eandem impossibilem sui alienativnem interc[illegible]
vit. Officium tamen Executivale et sus Oppositis [illegible]
data Jurisdictione recedere, quin potius ad Ulteriorem finaden
tum[illegible] succedere declaravit, prout quidem hancce Prepositurae
Fundus cum Inseminativnibus, Editijsq Pratis Silvis Inventarijs
Casq attinentijs seu Proventibus ex Eisdem in Posviętne, tum
tionem ligwarum in taberna, Subditos cum eorum Obedientia, di[illegible]
bus Agris hortis Editijs Eisdem subditos subjectis Pro[illegible]
in Biała reperibilibus, Exceptis Editicio Ecclesiastico horto circa
ergo Edificium Locato, Decimis Ecclesiasticis pian Manipularibus
peculiarijs more et consvetudine antiqua Ecclesiam seu Paroch
tie percipere concessa, gratiose Universis quibuscung Ec
accidentijs ne Cultus Divinus ac Divinae Virginis Mariae
amq Sanctorum Patronorum provide Videatur Parochian
Christiane in suis Devotionibus Cesset Propter Illustrem
Jam ad presens Ecclesiae assidenter reservatis in Summa
et ex omnibus Villis Parochialibus & salvam eius viam agendi relinq[illegible]

Provisione, Marcis ac Processu praefato Famato Wiesiołowski ad Extenuationem praevio per Eundem reddendo calculo tradit, ad Conscriptionem Status Ejusdem Praepositurae ad praesens traditae Condescendit. Tandem Quoniam Gnsus Sulerzyski adveniendo Bona Jaroszewo Seu Mfi cum Porębski Specialiter inscriptum Plenipotentem Complanationem ibidem inter Se et Eum, conscriptam, manibusque propriis Subscriptam in die Actus Crastino Ulteriorem Gnsi Sulerzyski ad Festum Nattis Sancti Joannis Baptistae Possessionem Vigore Contractus cum Perillustri Hessowski initi permittentem Officio Suo reproduxit, adeoque Officium Executoriale a Conscriptione Status tantisper Supersedit, Verum post Expirium Possessionis Gnsi Sulerzyski, circa inchoatam Actualem Famati Wiesiołowski aut Mfici Porębski Seu alicujus plenum Jus Eorum demonstrantis Possessionem jam ad praesens per intromissionem inferius denuntiatam hunc Statum per Se aut alium quemvis Gnsum Burgrabium per Partem Sibi impetrandum Offert et declarat ad quam quidem Intromissionem Mlem in Actu contentum proclamare, addidit et depatavit. Qui Mlis adstantibus NN in Actu expressis praefatum Famatum Gasparum Wiesiołowski in praemissam Praeposituram Białensem Nunc traditam in Virtute Ejusdem Traditionis intromisit investivit, ac in reali pacificaque Possessione nemine impugnante nec contradicente reliquit. Decreti Executorialis Vigore

Josephus Ciołkowski Burgrabius Crsn Plocen

Officium praesens Crsnum Capitli Plocen ad Oblationem G. Simonis Turowski Traditionem infrascriptam in Bonis Inferius Nominandis Offi per Infraspecificatam G. Burgrabium Crsnum Plocen expeditum pro re Cujus Interest Servien reproducen ad Acticandum Actisque Ingrossandum Suscepit in tenore Sequen Inserat Originale Ejusdem Traditionis Circa Acta relictum.

Castro Plocen F. 3tia in Crastino Festi SS. Petri et Pauli Aplorum Scilicet Die Trigesima Mensis Junij A. D. 1772.

Actum in Fundo Bonorum Cywino Krayki Feria Secunda ante Festum Immaculatae Conceptionis Glrmae Virginis Mariae proxima Anno Dni 1768vo

Coram Gnoso Josepho Ciołkowski Burgrabio Crenis Plocen in praesentia GG ac Mlium Valentini Brudzinski Bartholomaei Goszczycki Burgrabiorum Crenis Plocen Sigismundi Draminski Alberti Cywinski Laurentij Brudzynski Antonij Rybicki cum Mtis Regni Gnalis Providi Vincentij Adamowicz de Cywiny Woyskie Authentici et Jurati ad acclamandum actum praesens assumpti et Eundem acclamando

Officium quod Supra Condrte in Fundamento Decreti Crenis Plocen in Castro Plocen in Terminis Querelarum Causarumq Officij Judicijs Feria Secunda post Festum Visitationis Glrmae Virginis Mariae Anno praesenti Inter Gnosos Paulum Strzegowski Actus ab Una et Paulum Cywinski Citatus Parte ab Altera Lati Quo nimirum Condescensio ad Fundum Suprascriptum Bnorum Cywino Krayki Officij praesens et Gnosi Adami Łączynski Burgrabij Crenis Plocen Unius absentia non obstante captato tempore est assignata; Eodemq Decreto Sententiatum est, ut Officium Burgrabiale mutuo Partium Sumptu Conducendo Condescensurum praevia tempestive de adventu Sui avisatione de ademptione fundorum, Violentijs, injurijs, damnis Conctisq Pretensionibus inquirat, investiget Inquisitiones expediat Juramenta pro Exigentia negotij excipiat, Satisfactionem omnimodam quantum cui a quo provenerit injungat, Terminos praefigat Rigores annectat, poenas irroget Parte faciendo

Ferq

in omnibus pretensionibus finaliter ad Contenta Citationis
et Protestationum pro Legis et Justitiae exigentia dijudicet, deci-
dat et moderetur. Cujus decisioni Partes Utrieq ut pareant et
acquiescant Judicatumq patiantur sub pena Bannitionis
presenti in Termino Condnis super Parte Contraveniente publi-
canda obtrictae sunt Latius Eodem Decreto premissa in
se edisserente ex Requisitione Partis Actoreae facta tempe-
stiva per Literas Epistolares ad Gnosum Cywinski Citatis
directis avisatione ad Fundum in Actu Contentor Br. Cyw-
no Krayki Condescendit Jurisdictionem suam officiosam pre
custodita prius pace et Securitate Actibus Juridicis con-
grua per Vocem Mnlis fundavit, et Partes ad Juri parendum
Comparitionemq Inscribendo dicto Mnli acclamare inti-
mavit Quo in Termino acclamatorio Partibus et quia
Gnoso Paulo Strzegowski Actis polter, Citato Gnoso Pau-
lo Cywinski politer Comparente et Secum Judiciter contro-
vertente. Quarum Partium Controversijs officium Condnis
exauditis. Quoniam Causa presens intuitu objectis ademptio-
nis Fundi et attentatar per Citatis Actis Violentiarum
ac aliar circumstantiar Termis Comprehensis presenti
in Judicio promovet Quae sine Inquisitione decidi nulla-
tenus Valet. Proinde necessariam esse Inquisitionem per
Utrasq Partes tam Actoream in probationem objectis
quam Citatis in Emundationem innocentiae suae Juris In-
terrogatorijs ad Contenta Protestationum et Termini Partis
Actoreae Conscribendae et Sibi abinvicem Communicandae Tam
Subscribendae educendae Censet et additur Mnlis Judtis ad
pronuntiandum super Incorruptionem Tertium Juramenti Di-
tham. Et Quoniam loco praestandi pro Expediendae Inquisi-
tionibus Juramenti Eaedem Partes effugiendo amara Juri

pretio

praeha Judliter se se composuerunt, Gnosus Cywinski pro
peractis Violontys Gnoso Strzegowski Summam Ducentorum
Florenorum Pol. Solvi obtulit qua in offerentia Idem Gnosus
Strzegowski persistit. Idcirco Officium Burgrabiale approba
ta Eadem combinatione Judliter facta Standum per omnia
Eidem adinvenit, et decernit. Quatenus praedictus Gnosus Pau
lus Cywinski Summam Ptactam Ducentorum Florenorum Pol. inter
se compositam in et pro Feria Secunda post Dnicum Invocavit
Quadrilem in Anno proxime imminenti 1769no Coram
Officio et Actis Orenc. Plocen. Sub poena Banitionis in Casu Con
traventionis Circa Mavnem faciendae publicanae Solvat. Ni
hilominus Idem Gnosus Cywinski de Summa Octuaginta Tyne
modo Obligat. Actis Terrestribus Plocen. in Raciąż Feria Quarta
post Festa Solennia Sacri Pentecostes Anno Dni 1759
per Gnosum Paulum Strzegowski Super agris certis in Bonis
hisce Cywino Krayki Eidem Gnoso Cywinski inscripta uti
jam totaliter juxta agnitionem Judlem per se levata non ta
men acquietata Gnosum Strzegowski in Suprascripto Solutio
nis Summae accordatae Terno et Sub poenis Contraventionis
ibidem quietet. Respectu vero agri Sulcorum Aestivalium No
vem Incipiens a granitie Bonorum Krole ex Septemtrione
et Stadys duobus ad Pratum protendens inter metas Gnosorum
Draminskich ab Occasu ex Una, et Fundos Gnosorum Myszko
kowskich ad Orientem extans ex altera Partibus reperibilis
ac etiam ex opposito ejusdem agri Sulci unius Aestivalis per Sta
dium Unum coarati. Residuum vero usque ad Viam publicam
dictam goscienica Warszawski Virgultis obrati inter metas
ex Utraque Parte Gnosorum Draminskich jacens per Gnosum
Cywinski avulsi, Siquidem et ab Eisdem Agris benevolo Idem Gnosus
Cywinski

Cywiński recedit. Proinde eosdem in quantitate Supraexpressos Gnosi Strzegowski dimittendo Officium Condole esse Vult et declarat, Amplius Gnosus Cywiński Gnoso Strzegowski in Possessione Sortis Bonorum Cywiny Krayki tantisper per ipsum possessae ac etiam dictorum agrorum adusq quaestionatorum praepedire non audeat Decreti Plen Vigore

Josephus Cwiłkowski Burgrabius Crem Plocen ppo

Officium praesens Cmae Capitli Plocen ad Oblationem Gnei Pauli Strzegowski Decrum Condle Infrascriptum in Bonis in foris nominandae Officiose per infraspecificatum G Burgrabium Cmae Plocen Inter partes Introcententas prolatae reproducendae ad Actocandum actisq praesens Ingrossandum Susceptae in tenore Seqvens (Inserat) originale quod Decreti Cmae acta relictum

In Cw Plocen F Quarta praelie Festi S. Agnethis Virginis et Martyris Scilicet Die Vigesima Mensis Januarij anno Dni 1773tio

[illegible]
inter G Strzegowski
Cywiński [illegible]

64 214

Actum in Fundo Bonorum Ramultowa Feria Secunda post Dominicam Remi-
niscere Quadrageesimalem Scilicet Die Octava Mensis Martij proxima
Anno Domini Millesimo Septingenteesimo Septuageesimo Tertio

Coram Mro Francisco Cisthowski Notario et Gnoso Adamo Mutowski Ca
merario Terrestribus Plocensibus Judicibus Condescensionalibus In Presentia
Morum ac Generosorum Francisci Lossiszewski Judicij Prnis Plocens Lucae
Kelski Martiani Cisthowski Petri Jez, Ignatij Mossakowski Mathej Osiecki
Bartholomej Stephorowski Instigatoris Prnis Plocens Laurentij Schotnicki
Francisci Terlecki ac aliorum plurimorum Nobilium ad actum presenten
congregatorum, Nec non Mris Cnis Ignatio Stanislao Liegatis de Bonis Missa
ww Murata Authentici et Jurati Actui presentes Adstantes et Cundem Acclaman
tes, Judicium Infrascriptum Condescensionale ex Legislatione Mro Thomae Lossi
szewski Poculatoris Lanciciense et Gnosi Lucae Jez Partis Actoreae pro Expulsione ac Evinde
ctione agentium Insistendo Decreto Judicij Jus Terrestris Plocens de Actu Cus Feria
Secunda ante Festum Sanctae Agnethis Virginis et Martyris Scilicet Die Decima
octava Mensis Januarij Anno Preteri Inter Easdem Mrum Thomam Lossiszewski
Poculatorem Lanciciense et Lucam Jez ab una et Mrm Ignatium Vice Palatinum
Paulum Anteactum Vice Notarium Terrestrem Plocens ac Gnosum Josephum Sto
lowrzee prte ab altera, pro Lato in Fundum presentium Bonorum aliorumabsen
tia non obstante pro Die hodierna Actu Contenta Condescendum Condescensorum
et ut Eidem Judicium Condescensionale Mediante quo Suprascripto Decreto, Ante Omnia
Partem Actoream Nempe Mrum Thomam Lossiszewski et Gnum Lucam Jez Arem
datorium Exsequtorem in Bona Suprascripta, Eamultowa Deinducat post hac
de Violentijs Damnis Injurijs Convocata guerra Subditorum demandata Eidem
Obedientia prerijs Singulis tumbis Edictalibus Investiget Satisfactionem Cui etiam
Compelerit demandet et Decernat Expas Super Delinquentibus Inquisit Cala
lum de perceptis proventibus Exigat et ad Certum quantum Reducat Partiatu
rae restituendum Injungat et alias quenam Circa Violentam Expulsionem Intus
cepta apparuerint Bonificandas pro Justo et Equo Declaret et Sententiet post
hac peracta de protestuoso Actoratu ex Edictis Inquisitionibus Inquirat et si
protestuosus Actoratus Expulsionis appareat, Mros Antecessores retrore in
ducat et pœnas Duplicatas Super Parte Actorea Sententiet Partes Finali
ter in Omnibus Earum pretensionibus Decidat et Dijudicet, Cujus Decisioni
Partes parere et acquiescere Debeant ac Teneantur Ob Pœna Decis presente
in Dno Condescensionis Fatum Impsa partes Instructa Lunt Decreto Eodem
Latora Inse Continente et Enarrante, Condescendit Jurisdictionem Suam Voce
Mris Cnis Ignatij presenti Actui Adstanti Precusto dita omnique Securitate pro
usa, Jundant et Partes memoratas ad Comparendum Accelamare Mandant
Quo in Dno Partibus Ipsis Utrisque Stantibus, Mro Thoma Lossiszewski Pocula
tore Lanciciense et Gnoso Lucae Jez Actoribus pltes, Mris Ignatio Vice Palatino
et Paulo Anteacto Ex Adverso Reis Plocens Eiusq Bonorum Eamultowa, Hæredibus et Factis

per Eundem Mum Paulum Antonowicz Suo et Fratris Sui nre ac Procur
Plenipotentem Cum Josephum Antonowicz Actatum per Eund Mum Paulum
Antonowicz Comparentibus et Secum Judicialiter Controvertentibus Quarum Par
tium Controversijs et Per Judicium Suum Laudis Licet quidem Mus Patrus
Antonowicz Antecatus Legens Pris Plocens Suo et Mis Ignatij Vice Palatini
Plocens et Quor Josephi Antonowiczow Fratrum Germanorum Nominibus in Pad
mento Manifestationis Pena Quinta post Pmã Punctationis Honorificae
rorginis Marie Scilicet Die quarta Mensis Februarij anno presenti Contra
Decretum Supradictum Actum Celebratum Virtute Cujus peragitur Actus ex gravamine
Fatebatur et Terminum Ejusd Maonis Coram Eod Actis Cens Plocens Sabba
tho post Dominicam Septuagesimae proxime Scilicet Die Decima Tertia Men
sis Februarij anno Eod tam Contra Judicium Pre Plocens quam presentem Partem
Actoream per Mtem Rnd Dnum Jacobum Sobczali de Karszowo Authentican
et Juratum nr Judicij Publ Dnã Petronienc Editi Remissionem Causae presen
tis Idem Judicium Effagitat et Conclusit Cum Damna Prelibato Decreto ut
in Causa Exigi Legata Expulsionis moram non patiente Lege prescripta ac
authentate Decreti Cujus Executio Judicio Condescensuro Incumbit a Cujus Deductio
ne Inhoan Jubente Hinc in Preliminarijs Causae presentis Ullo modo remittit
mittente Gravamen Quum modo de Praetestuosa Expulsione ad beneficium Da
tis Citatae Elbato Decreto qua ea presens Nititur Actus Condescensionalis Investiga
tio Cum Decernendis Duplicatis penis est prorsus impia ullatenus probare potest
nec valet Unde amputata per Partem Citatam pretensa Indebita Deperdi
ne Causam Cane prosequi Jubet In prosequendo Judicium Condescensionale
Virtute Decreti Suprascripti Judicij Sui Ante Omnia Partem Actoream
ut Pote Mum Thomam Josephi Vocatorem Causae et Quorum Lucae
Jez Denutarium Possessorem in Bona Praefata Damnatos Praefatos Condu
Fabre da Deinducit Convocata Parte Subditorum in Presentia Partis Citatae
Appellantis Eadem Adducta ad Solitam Juris Denegationis Propij Dominij
Sedis Actoreae probare Indidit et In Eadem Bona praedictum Mum Thomam
Josephi ac Salutem Jez in Ante Deputatos ad presens Deductos Vocem
Mlit autem imo rem apparentis Intromisit Investiunt et in Pacifica Possessio
ne et Resolutione Judicij Condescensionalis Relinquit Eadem in ulteriori Pro
ctu Executionis presentis Decreti Videlicet In fructu Investigationis Deperi
torij damnis Violentijs Interceptionis rerum Mobilium circa Violentam
Expulsionem Interceptarum Earundemq Restitutionis Quoriam Mum
Antonowicze Superius Specificati Incompantionem Intrantes post Decessa
tionem tam Injunctae Prosecutionis Circa amputatam Remissionem in Quem
no Latere quam Decernendae Deductionis ad Satisfactionem Decreti Pris
Plocens Eidem presens peragitur Actus a Compantione Recedunt et ad
Condemnare permittunt Unde Super Eod Citatis Mus Antonowicze
a Compsantione Recedentibus tam quam Disparentibus in Quem ulterior
Executionis Contraventionis Decreti rerum variarum Interceptarum
nolle Restitutionis ac Illatorum Damnorum Bonificationis per multibus
Condemnatis ad quam Publicandam Cane Bonis Penam Supraditum
Idem Dnus Judex in Actu Contentum addidit et Deputant Eidem Mis

Additus et Deputatus e Loco publicationi Rediens Praefatam Dnis Poenam ex man
dato Judicij Publicavit et ad Notitiam Omnibus Sonora sua voce deduxit fecitq
Relationem Quam itaq modo quo supra obtentam Condemnationem in Trnlo
praesenti Condescensionis ad Mium Loci Capitaneum Cujus Jurisdictioni Bo
na ad praesens Partis Convictae Propria Subsunt pro Peraganda Executione
Remisit Remittitq praesentibus

Franciscus Cwikowski Notarius Trnis Plocensis mpp

Adamus Miłodrowski Camerarius Trnis
Plocensis mpp

Officium praesens Cren Capitt Plocen ad Oblatio:
nem Gnosi Bartholomaej Slepkowski Instigatoris
Trris Plocensis Decrum infrascriptt Condle una cum
Condemnatione in ~~Tomo~~ Bonis inferius nominandae
per Judicium infra expressum inter Partes infra spe
cificatt prolatt reproducens ad Acticanae actis quae
ipsen ingrossanae suscepit in Tenore sequens (in
seratur) Originale vero ejusdem Decri circa Acta re
lictt.

In Cro Plocen idq sub Celebratione Judicior Fra
Quintae post Dominicam Reminiscere Quadlem proxa
scilicet Die Undecima Mensis Martij Anno Dni 1773.

Decretum Condescens
In Fundo Bonorum
Ramutowo.

1773to.

65 216

Działo się w Warszawie, w Pałacu Rzeczypospolitey Krasinskich zwanym, Na Kommissyi Rzeczypospolitey Skarbu Koronnego, w Kadencyi Sądowey Prawem przepisaney, Dnia Jedenastego Miesiąca Lutego, Roku Pańskiego Tysiącznego, Siedmsetnego, Siedmdziesiątego Drugiego.

Między Regimentem Konnym Buławy Polney Koronney Powodami przez Urodzonego Jana Wolskiego, tegoż Regimentu Chorążego, y Pogłownego Podatku Exaktora, Swoim y Całego Regimentu Imieniem Osobiście, a Wielmożnym Michałem Swidzinskim Starostą Radomskim Pozwanym przez Urodzonego Marcina Chrząnowskiego, tudzież Urodzonym Jozefem Raczkowskim Dobr tegoż Wielmożnego Starosty Radomskiego Ekonomem Przypowiadaiącym się, Osobiście, Stawaiącemi Sąd Kommissyi Rzeczypospolitey Skarbu Koronnego. Rozsądzaiąc Pozew Strony Powodowey przeciwko Pozwaney do Sądu Swego wydany, Prawnych Sporow wysłuchawszy, w ktorych Strona Powodowa na Fundamencie Pogłownianey Taryffy, Roku Tysiącznego, Sześcsetnego Siedmdziesiątego Szostego, y Demonstracyi Skarbu Koronnego Roku Tysiącznego, Siedmsetnego Siedmnastego, oraz Konstytucyi Roku tegoż, y Delat, zapłacenia Sobie Podatku Pogłownego z Dobr Strony Pozwaney, jako to: z Wsiow Jartypory y Warchoł za Rat Cztery, zas z Wsiow Bożychy Zuzuły, Starey Wsi, Tończy, Młynarow Puchłow, za Rat Trzy należącego domagała się, a Strona Pozwana za te Raty z tychże Samych Dobr Kwity od Skonfederowanych pod Dniami Dwudziestym Pierwszym y Trzydziestym Marca, Dwudziestym Grudnia, Roku Tysiącznego, Siedmsetnego, Siedmdziesiątego, tudzież Siodmym y Dwudziestym Piątym Lutego, tak że Dwunastym Lipca, Roku Tysiącznego Siedmsetnego, Siedmdziesiątego, Pierwszego, nastąpione, w Sądzie Ninieystym pokładaiąc twierdziła, jako istotnie to Pogłowne Skonfederowanym wyliczyła, y że do powtornego Zapłacenia upadkiem Dobrom grożącego, niemoże bydź obligowaną przekładała, wnosząc Sądownie, że Prawo Roku Tysiącznego, Siedmsetnego Siedmnastego Regularne

Woysko

Woyska na Obronę Dostoieństwa Jego Krolewskiey Mości y Rzeczy pospol
ustanawiaiące, y dla niego Podatek Pogłownego naznaczaiące, niemnie
Działo takowego przypadku, iakii iest Czasow teraźnieyszych, przytym m
wiesz: że Cześć Regimentu Lotyszaiącego w Konfederacyi znayduie się
nienia Siebie do Impetycyi Strony Powodowey zadała. O Wzyrz
przy względzie na Obwieszczenie Krainowe Sąd roztrząsaiąc, Laudu
dalsze Swoie Woyski, a chcąc naocznyptku mieć zupełnie dowiedzen
nieteności Kwitow Konfederackich wyrzey wyżey wyrażonych, potrzebne był
przez Urodzonego Jozefa Rozbarskiego Dobr Ostrowskiego Starost
Radomskiego Eleonorę Koprzywnickie w Sądzie Swym Ucznie
nalych miast w tę Rotę, iako Kwity Konfederackie w Sądzie prze
nuyo w tey Sprawie złożone, są nieteine, y Summy w tych Kwitach
razone, istotnie są Skonfederowanym wyliczone. Ale takowey Kry
Ze w Oblicznu Sądu y dopytowaniu Stronny Zachowuiąc Krzyżac
nieprzeciwnych wyżey wnet rozwiązuiąc Woyskie Laudum, Sąd K
ty przerzeczone za prawdziwie wynalazły, co do Ważności ich, Kon
wat Prawo Rotu, Tysiącznego, Siedmsetnego, Siedmnastego, Pogło
wnego Podatek dla Woyska Vspanawiaiące, takowego przypadku
jakowy w Czasach teraźnieyszych wymiana nieprzewidziawszy, w Vch
Srodkow y Sposobu Sądzenia nieprzepisuie, a Konstytucya Rotu T
sięcznego, Sześsetnego Siodmego, pod Tytułem o Rzemiosłach Tych
natnych, na Seymie mieć chce, aby Nowa Emergentia na Seymie
ydowane były; Nasto rozważaiąc jako przedtym Stany Rzeczypospol
same przy Zaspakaianiu Laudum Krainowych o Zaległych Woyn
Podatkach Uchwały Swoie Stanowić Zwykły. Zaczym Stosuiąc się
tak do pomienionej Konstytucyi Rotu Tysiącznego, Sześsetnego
Siodmego, iako do przykładu w Kommissyi Swoiey na Dzień
Siodmym Miesiąca Czerwca Rotu Tysiącznego, Siedmsetnego
Siedmdziesiątego, względem Kwitow Konfederackich na Kwarty
Pogłowne Zydowskie, rownież Podatek publiczny Zanych, nasto
pionego, y dotąd wlustrowanego, nadawaiąc się w poznane Wa
Znaku, albo nie. Kwitow z Pogłownego Zaimanskiego Konfederac
Sprawę tę do Stanow Rzeczypospolitey. Gdy Tymi Kwitami będą
odsyłaią. Ale się pokazuie, iako z Obi Warchoły za Rotę Marsz
Rotu Zaimskiego Tysiącznego, Siedmsetnego, Siedmdziesiątego
tylko Czterech od Lisz Złotych, Strony Pozwane, Rotmistrz, Konfede

rowanym

Skonfederowanym Zapławno, a z tey Wsi na iedną Ratę Złotych Sto Osmnascie, Groszy Czternascie, Pieniązkow Dwanascie należy. Zaczym pozostaiące na tey Wsi z Raty pomienioney Złotych Trzydzieści Dwa, Groszy Dwadzieścia Dziewięć, Pieniązkow Dwanascie, nakazuie, ażeby Strona Pozwana Powodowey Stronie przed Xięgami Grodzkiemi Warszawskiemi odtąd za Niedziel Dwie pod karą wywołania Zapłaciła. Dawszy Luitę Grzywien Trzy Stronie na Terminie y pod rygorem wyżey Wyrażonemi, a Sądowi Swemu tyleż natychmiast, pod Zwyczaynym Rygorem. Mocą tego Dekretu.

Z Protokułu D[illegible] [illegible]mmissyi Rzeczypospolitey Skarbu Koron[illegible] [illegible]o y wydano.

Lasocki Sk.Sk.

Officium Praesens Crenum [illegible] [illegible]rzenum ad Oblationem G. Ignatij Chmielewski Cmidae Tnis Zawskrzenum Decrum Commissionis Thesauri Regni inter Partes Introcontentas prolatas ex protocollo "Deretorum" Ejusdem Comissionis rescriptas reproducenum ad Acticandum Actisque Praesentium Ingrossandum Suscepit in Tenore Sequenti (Inseratur) Originale Ejusdem Decreti seu Extractus circa Acta relictas.

In Castro Plocen. F. 3tia Postridie Festi S. Margarethae Virginis et Martyris Scicicet Die Decima Quarta Mensis Julij A. D. 1772.

Między Regimentem Konnym
Buławy Polney Koronney
a W. Szwidzinskim Starostą
Budomskim

Dekret
1772.

Na Kommissyi Rzpltey
Skarbu Koronnego

w Warszawie

Actum in Bonis Kosiny Summae Generosum Franciscam Kosinski citatum jure victum concernenti ibidemq; haerenti obnoxijs, Feriâ Sextâ post Cineres proximâ, Scilicet die Vigesimâ Quintâ mensis Februarij, Annô Domini 1773.

Coram Gnoso Stanislao Olszewski Burgrabio Crenę Plocenę In praesentia Nobilium Valentini Mazewski et Alberti Mirzejewski, nec non Ministerialis Regni Gnalis Providi Gregorij Magdzile de Jezewo Authentici et Jurati ad actum praesenę assumpti et eunę acclamanę Officium Suprascriptum Burgrabiale Crenę Plocenę Executoriale adhaerendo Legibus Rni de peragendis Executionibus Sancitis, Satisfaciendo quoq; muneri Officij Sui Burgrabiatûs, ac Parendo additioni à Mfico Josepho Bromirski Vice Capitaneo Crenę Plocenę ad Infrascripta peragenda per expressum habitae, vigore condemnationis seu poenae Bannitionis in Terminis Communibus Terrestribus Resanenę Districtus Macovienę Feriâ Tertiâ post Festum Sanctorum Omnium proximâ, Annô Domini Millesimô Septingentesimô, Septuagesimô Secundô idest die Tertia mensis Novembris in Makow celebratis ex Parte Perillris Rndmi Gregorij Smolenski Canonici Cathlis Plocenę atq; Gnosorum Antonij Vexilliferi Exercitus Saxonici et Josephi Smolenskich Actorum jure vincentium Super Gnoso Francisco Kosinski alijsq; ~~Citatis~~ jure victis pro Comportatione Documentorum quorumvis in quorum fundamento Actorem Perillrem Rndmum Smolenski Canonicum Cathlem Plocenę circumscribere, et tam ejus

Lenori

honori, quam Substantiae nocere praesumpserunt, et intensi Sunt
tum si aliquod Jus à Serenissimo Stanislao Augusto Rege Polo-
niarum dolose procurarunt, nec non Documentorum eorumque per ipsos
juratorie compertandorum cum Documentis per Prllem Rndmum Actum
in Judicio ad probandos illicitos progressus excessivos et incompeti-
bilesque Actus reponendis confrontatione, eorumque per Judicium discus-
sione et resolutione, ac quae per ipsos Sunt suppressa elucidatione, nihil
ominus pro Poenis pro qualitate tam gravis delicti, ratione vide-
cet alieni honoris Carptionis, nociverum Actuum consulto exqui-
sitionis, Actis Authis Circumscriptionis, Personarum variarum Sub-
ministrationis, super ipsis ut à Similibus Arceantur Divinoque ob-
diant praecepto exemplariter extendendis, alias processu Eodem Lato
de his existente citatis in Lucro Ulterioris obtentae et publicatae,
ad Bona in actu contenta cum Nobilibus et Ministeriali Supra-
mentionatis condescendit, Jurisdictionemque Suam Officiosam prae-
custodita prius pace et Securitate publica Actibus Juridicis con-
grua per Praeconicam vocem Mnlis promulgatae fundavit, ac Par-
tes ad sui praesentiam eique Ministeriali Acclamare intimavit, ad
cujus itaque Mnlis acclamationem Comparens pllter Nobilis Valentinus
Mazewski a Parte Actorea impetratus Plenipotens, reproducta Su-
pra de actu exarata poena Bannitionis cum ejus Publicatione,
nomine ejusque Actoreae Partis Jure vincentis executionem de praedictis
Bonis seu Summa in ibique se se extendenti eamque Suprafatum
Gm Kosinski jure victum respicienti fieri et peragi affectavit, cujus
igitur affectationi Officium praesens Annuendo eamque expedire et per
fortis faciendae Executionis.

agi

peragi voluit, verum quoniam ex adverso Mficus Albertus Kosiński Subdapifer Plocen. Eorunq. Bonor. Possessor his formalibus, Bronię y Niedopuszczam tey Exekucyi, gdyż tę Summę, ktorą miał JPan Franciszek Kosiński na tych tu Dobrach, ja zastępuiąc Oyca Mego praevia cessione in personam mei recognita WJmci Panu Stanisławowi Kosińskiemu Stolnikowi Nowogrodzkiemu de integro wypłaciłem, a to ieszcze przed nastąpionym Aresztem WJmci Xiędza Smoleńskiego Kanonika Dobrodzieja, a przeto że JmćPan Franciszek Kosiński tu nie niema, Exekucya się też sciągać niepowinna hancce Executionem impugnavit fieriq. non admisit, qua attenta impugnatione, attentoq. in Lucro Ulteriori necdum Sufficienter perducto processu, affectante comparente Partis Actae Officium praesens Burgrabiale Causam hanc cum toto illius effectu ac partibus ipsis tum praesens Executionis Impugnatore rursus ad Judicium Terrestre Rosanense primosq. et proximos abhinc in Maków celebrandos Terminos unde emersit pro finali Disjudicatione ~~fortiusq. demandanda Executione~~ remisit remittitq. praesentibus. Conservando Terminum Partibus memoratis utrisq. in praeallegatis Judicijs Sine quavis adcitatione comparendi paratum peremptorium. Decreti Sui Executorialis Vigore.

Stanislaus Olszewski Burgrabius Crenę Plocen. m.p.

Officium praesens Crenę Capitis Plocen. ad Oblationem M: Severini Smoleński [illegible] in cernide Nurenę Actum Executionis infrascriptum in Bonis inferius nominandis Officiose per infra specificatum Gm. Burgrabium Crenę Plocen. expeditum manuq. ejus propria Subscriptum reproducentis ad Acticanę Actisq. praesenę ingrossanę Suscepit in Tenore verbor. ejusmodi s: Inserati. Originale vero ejusq. Executionis circa Acta relictum.

In Cro Plocen. Sabbatho post Dnm Reminiscere Quadlem proximo Scilicet die 13. Mensis Martij Anno Dni 1773.

Actus Executionis ex Pte
P. R. Smolenski Canonici
Cathlis Plocens Super Gso
Francisco Kosinski in Bonis
Kosiny. peractis.

1773.

Inwentarz Dobr klucza Mostowskiego spisany przy odebraney Posessyi d. 12. Julij Anno Domini. 1775.

Opisanie Dworu.

Wchodząc ze Wsi iest Dwor Stary Drewniany, zruynowany ze wszystkim, Pokoje wszystkie poroynowane okna potłuczone, Drzwi popsowane y Suffity w Pokojach po oddzierane. Piwnice pod Dworem murowane yte są nad ruynowane, Kuchnia przy Dworze przystawiona y Spizarnia pod Dachowką y ta zruynowana. Za Dworem Sad włoski obszerny, wedle tego Sadu mieyscami płot chrusciany, mieyscami Parkan, ktory wielkiey reparacyi potrzebuie; Przytym Dworze Officynka Pruską robotą gliną oblepiona, przytey Officynce chlewikow dwa na Kury y gęsi, daley na boku Folwark pod Dachowką z Izbą iedną y Komorą, y wsieni Izdebką małą y zdwoma Komorkami, y chlewkiem małym podiedną z Dachowką, w tym Folwarku iest Piwnica dla nabiału, Piec murowany do chleba, drugi Piec do Palenia zły, w tym Folwarku komin murowany okna dwa małe, w drewno Szyby wstawiane, Drzwi na zawiasach Zielaznych z klamkami. Naprzeciwko tego Folwarku przy Ogrodzie w Parkanie Szpiklerz Stary

pod

pod Dachowką, Drzwi na Zawiasach Zielaznych z Zamkiem
y Skublem z Wrzeciązem. Za Dworem Browar pod Da-
chowką Reparacyi potrzebuiący z Oknami y Drzwiami
Komin murowany od Piorunu rozwalony, w tym Bro-
warze Kadzie dwie małe y te potrzebuią przerobie-
nia, Za Browarem Ozd zruynowany ze wszystkim
na przeciwko tego browaru, chałupa do Tarcia Lnu
Stara. Na przeciwko Folwarku Stodoł dwie Nowych
o Dwoch klepiskach y te wyprykowane, u Wrot tych
Stodoł Zamki są Cztery; Za tymi Stodołami Obory
y Kobylarnia reparacyi potrzebuiąca, na przeciwko
obory Chlew Nowy wystawiony dla Swini, około
podworza Parkanu niemasz, tylko płot Stary Chru-
sciany y słupy dwa do Wiazdu na kształt bramy.
Ogrodow Warzywem Zasianych y Kapustą Zasadzonych
dwa, Płotem chrusciany m y łatami obwiedzione, w
Podworzu przy Folwarku iest Studnia Ocembrowana
Pszczelnik przy ogrodzie, w ktorym ulow pszczoł Jedy-
nascie, ulow proznych nowych trzy.

Wies Mostowo.

	Woły	Krowy	Konie	Swinie	Czynsz Brut
Gburzy.					
Adam Pstrąg	4	1	2	1	2
Jędrzey Aydamak	4	1	1	1	2
Michał Kurkowicz	4	1	2	1	2
Sobiech Woźny	4	1	2	1	2
Przybysz na Maćkowiczowym	4	1	–	1	2
Półwłocznicy.					
Maciey Bednarz	2	1			
Marcin	2	1			
Pawełek	2	1			
Woyt Puchała – umarł	2	1			
Kazimierek Stelmach	2	1			
Ogrodnicy.					
Piotr	–	1			
Maciey Włodarz Stary	–	1			
Komornice					
Ogrodowa					
Włodarzowna					
Dekarka	–	1			
Antkowa					
Walkowiczka	–	1			
Rucinska					
Wawrzeńczycha	–	1			
Łucka					
Woytek Szewc					
Tomek Szewc					
Jasiek Szewc					
Mielczarczyk					

Czynszownicy

Jan Kowal czynszuie daie Taler k: 6.
173 – Antoni Walchier czynszuie daie Taler. ku: 6.
y powinności zwyczayne, odprawiać.

Dalsza Kontynuacya wsi Mozkowa	Woły	Krowy	Konie	Swinie	Czynsz. Tyn.
Ludzie Dworscy.					
Bartłomiey Rymarz					
Antoni włodarz					
Tomek Koniarek					
Paweł Ogrodniczek.					
Wies Krzywki duze					
Gburzy					
Wawrzyniec Pstrąg - - - - - - - -	4	1	2	1	2
Walenty Krol - - - - - - - - - -	4	1	2	1	2
Jarosz - - - - - - - -	4	1	2	1	2
Kijoch - - - - - - - -	4	1	2	1	2
Woyciech Owczarz wolny, za kontraktem z swoią gromadą. płaci Tynfow 200 - na S. Troycą					
Wies Krzywki małe					
Pułwłocznicy.					
Puchała - - - - - - - -	2	1			
Przybysz - - - - - - - -	2	1			
Zagrodnik - umarł - - - - - -		1			
Czynszownicy					
Aptekarek daie Taler: kur. - 5					
Jasiek owczarz z swoią gromadą według kontraktu.					
Stach przetek daie Taler. kur. - 10. y orze dni sześć y inne powinności odbywa.					
Kaczmarz odbywa drogi, y Stuki duże					

Powinnosci Gburow takowe. Kazdy Gbur robi dwoy:
giem od Swietego Michała do Swiętego Jakuba Dni Pięc,
Szosty dzień iednym, od Swiętego Jakuba do Swiętego
Michała dwoygiem dni Sześć, Troykow Osm, Tłuk
dwie Czworgiem, daią chmielu miary Lidzbarskiey
Pułtora korca, Kapłonow Cztery Manny Sztoffow Pięc, Orze:
chow Sztoffow Pięc, Tyn ff-2. Jaiec ~~Pułkopy~~ Dwadzieścia, Przędziwa oprząść
Łokci Dwadziescia Cztery y krosna obrobić. Daią Dzie:
sięciny Zyta ~~pułtora~~ Dwa Korca, Jęczmięnia Korzec, Owsa Ko:
rzec, B to się należy do Srzenska do Xiędza Plebana.

Pułwłocznicy zas robią od Swiętego Michała do Swiętego
~~Jakuba~~ Jednym dni Cztery y Puł, drugim dni Sześć
Od Swiętego ~~Jakuba~~ do Swiętego Michała dni Sześć dwoy:
giem, Troykow Cztery, Tłuk dwie troygiem, Chmielu
daią Wiertli trzy miary Lidzbarskiey Jaiec ~~Mędel~~ Dziesięć /Zy:
ta Wiertli trzy, Owsa Pułkorca, Jęczmięnia Pułkorca, y to
iest Dziesięcina./ y Prząść łokci Dwanascie

Ogrodnicy robią od Swiętego Michała do Swiętego Jakuba
Dni pięc iednym, od Swiętego Jakuba do Swiętego Micha:
ła Dni Sześć, iednym, Troyki dwie dwoygiem, Tłuk dwie
Dwoygiem.

Stroża koleyna po Dwoch y Koley Niedzielna Dziewkę
Excypuią się zas Gburzy y dannicy od tey kolej.

Łąki ktore Gburzy trzymaią, /excepto tych ktore Im są nada:
ne/ płacić powinni, B do Indagacyi. y wiele ktory Zyn:
ffow daie, od dwoch Zynffow Kapłon y Kura.

Komornice od Swiętego Michała do Swiętego Jakuba Dni
Cztery iednym, od Swiętego Jakuba do Swiętego Michała

dni

Dni Pięc iednym, y tym się na Swięty Jakub daie wiertel Zyta, pułwiertla grochu, lub Zagon Zyta, y kopczyzna.

Szewcow Trzech, Mielczarczyk y Piotrkowna, robią cały Rok dni Sześc. Ztak dwie dwoygiem.

NB Gbarzy zas maią po wozow dwa, Kozę, Sierpy dwa Lemięsz kroy, radlicę

Inwentarz Obory Mostowskiey

1. Krowa Czerwona Łysa stara.
2. Krowa spłowa Czerwona Łysa iałowa
3. Krowa Siwa Jałowa
4. Krowa płowa Jałowa
5. Krowa Czarna Łysa doyna
6. Krowa Kwiaciasta Czerwona doyna.
7. Krowa Płowa doyna młoda.
8. Krowa Siwa kobiała przez roga doyna
9. Krowa kwiaciasta Czerwona podpalała doyna.
10. Jałowica Czerwona Łysa.
11. Jałowica płowa Łysa.
12. Krowa biała kobiała doyna.

Cielęt tego rocznych Byczkow trzy, Jałoszek trzy.

Bujak z Płowa Siwy. w trzecim roku

Swinie

Swini Maciorek - - 13
Swinek roczniakow - 13
Wieprzkow Roczniakow - - 8.
Kierdow - - - - 2

Prosiąt - - - 26.

Gęsi starych - 15

Gąsiorow - - - 2

Gęsiąt młodych . 32

Kaczek starych - 15.

Kaczęt młodych . 57

Kur starych - - 9

Kogutow - - - 2

Kurczęt - - - 44

Jędykow starych - - 4

Jędor - - - - - 1

Jędyczęt - - - 19.

Stado

Klacze Kuczborskie.

1. Klacz gniada olęderka, ma konika gniadego z białą pęciną.
2. Klacz gniada Łysa
3. Klacz gniada z gwiazdką ukraińska
4. Klacz Gniada Łysa Ukraińska pod nią źrebiczka gniada.
5. Klacz kara ukraińska
6. Klacz gniada
7. Klacz gniada Łysa, pod nią źrebiczka gniada
8. Klacz gniada Łysa z białemi nogami
9. Klacz kara pod nią źrebiczka kara.
10. Źrebica siwa Łysa z Siemiątkowa
11. Źrebica gniada Łysa przeszłoroczna.
12. Źrebica kara
13. Źrebica gniada.

Źrebiec gniady Łysy z białą nożką Olęderek

Źrebczyk Łysy kary.

Klacze Mostowskie.

1. Klacz skara myszata zgwiazdką.
2. Klacz strochato wilczata, pod nią konik strochaty
3. Klacz płowa pod nią zrebiec przeszłoroczny
4. Klacz kara po Dębinskim
5. Klacz kara po Dębinskim
6. Klacz kara po Dębinskim
7. Klacz gniada z kozą pod nią kobyłka gniada
8. Klacz wilczata, pod nią zrebiczka gniada.

Zrebica skara myszata
Zrebica gniada
Zrebica kara
Zrebica gniada zgwiazdką
Zrebica gniada z nozką biały.
Zrebiec kary ogierek
Zrebiec gniady zgwiazdką na łbie
Zrebiec z skara strochaty
Zrebiec płowy.

Ogierow z lugu dwa, te się odeslą do kuczborka y stado ktore iest z kuczborka te się odsyła.

Inwentarz Wsi Gnoyna.

Folwark Stary snopkami poszyty, z alkierzem y Komorą, okna dwa, drzwi na zawiasach przy Folwarku Sadzawka za tą Sadzawką Browar, ktory iest bardzo zdezolowany, Komin Murowany y rozwalony, okna y drzwi. W podworzu Szpiklerz Stary reparacyi potrzebuie z Zamkiem, Stodoł trzy z
m. dwie nowe trzecia Stara
Zkłodkami udrzwi. Obory Stare, Kurniki Stare, y chlewki dla Swini Stare podworze nie oparkanione. Ogrod Warzywem zasiany y drugi mały, y Sad Jarzyną zasiany zpustoszony.

Wies Gnoyna	Woły	Krowy	Konie	Swinie	Czynsz Zyg.
Gburzy.					
Kazimierz Bzura	2	1	2	1	2
Staniek	2	1	2	1	2
Woyt Sobiech	2	1	2	1	2
Mateusz	2	1	2	1	2
Pułwłocznicy.					
Bernard	2	1	+	1	
Adam Dudek	2	1	7	1	
Tomek Przybysz	2	1	7	1	
Jozef	2	1	–	1	
Komornice					
Jagna					
Ewa					
Jozefka					
Koziarka					
Maryna					
Bartkowa.					
Kaczmarka. ta nic nierobi.					
Jan Młynarz kontraktowy. daie Talerow 10. afl. 6.					
Do tego Młyna należy się puwłoczek z ktorego płacą dwoch Parobkow Taler. 6.					

Maciey owczarz Kontraktowy z swoią Gromadą płaci od owiec 300. Złł Pol – 300 y Jnne powinnosci odbywa.

Petrykozy

W tych Petrykozach chałupy dwie, w iedney siedzi Zyd daie z Pawłoczka Złł 36, w drugiey siedzi Lesny bierze Ordynaryą. Karczemka nowo wybudowana, ale niedokończona y gorzalnia mała, Stodoła stara zruynowana, role są ktore obsiewaią do Folwarku Gnoinskiego.

Gnoienko

W tym Gnoienku są dwa pawłoczki, z ktorych płaci Jmć Pan Kowalewski y chłopi Talerow kurant Dwanascie.

Czeladz Dworska.

Gospodyni
Dziewka
Parobek
Pasterz
Włodarz.

We Dworze iest pług, płużyca, radlica z Żelazami iednemi, y bron para.

Powinnosci poddanych. Robią Gburzy Zaciągu w Zydzien dwoygiem dni Pięc, y dzien iednym w Sobotę od S. Michała do Swiętego Jakuba, Zas od Swiętego Jakuba do Swiętego Michała dni Sześc dwoygiem y tłoki zwyczayne, daią kapłonow Dziesięć, Jaiec Pułkopy, przędą y krosna robią. Co rok dwie maią z Dworu danych wozow dwa, kozę, sierpy dwa lemięsz kroy, radlicę. Sukiere

Pułwłocznicy, robią tak iak gburzy, maią woz, kozę, sierpow dwa, lemięsz kroy, radlicę. Stroż odbywaią według dawnego zwyczaju. y Jnne powinnosci.

Komornice robią w tydzien dni Pięc, biorą Zyta Kopę Jęczmię-

nia

nia Pułkopy, Gryki skład Grocha skład.

Kaczmarka bierze toż samo co y komornice, ale zaciągu nie robi.

Zagonowego będzie się należeć z Miechlanina od Parobkow Zyn. in No. 33. gr. 18.

Inwentarz Dworski.

1. Krowa
2. Krowa
3. Krowa
4. Krowa
5. Krowa
6. Krowa
7. Krowa
8. Krowa
9. Krowa
10. Krowa
11. Krowa
12. Krowa
13. Krowa
14. Krowa
15. Krowa

Woły robocze.

1. woł
2. woł
3. woł
4. woł
5. woł
6. woł
7. woł
8. woł
9. woł
10. woł

Jałowic trzyletnich - - 2
Jałowic dwuletnich - - - 3
Byczkow przeszłorocznych - 3
Byczek w trzeum Roku - - 1
Byk w Piątym Roku - - 1

Cieląt tego rocznych, iałoszka iedna, Byczkow dwa.

Swini maciorek - - 8 [illegible]
Wieprzkow y Swinek - 39. [illegible]

Gęsi starych - - - 13
Gąsiorow - - - - - 2
Gęsi młodych - - - 38
Indyczkow - - - - 3
Indyk - - - - - 1
Młodych indyczął - - - 12.

Kaczek starych - - 20
Kaczął - - - - 50
Kur - - - - 12
Kogut - - - - - 1
Kapłonow - - - - 2
Kurczął - - - - 20.

Klacz Folwarcznych. trzy.

Piotr Potrzuski.
Szymon Nadratowski

+ Jan Antkowicz woźny. ręką trzymaną

MRE P. Joannes Antkowicz de Mostowo Authus et Juratus
pactam Rvl Qua Ipse habitis secum Nobilibus Simone
Nadratowski et Petro Potrzuski gratia evidentioris testimonij
sibi adhibitis ex requisitione officiosa MM. Bojanowskich
Coniugum Edoratorum Magni Ducatus Lithvaniae Generali-
um fuit in Bonis Mostowo Petrykozy et Gnieszko Die
Duodecima Julij anno praetento 1771 et Ibidem condescendendo Sta-
tum horumce Bonor. Polonico Idiomate cum Inventario
ibidem reperibili Conscriptum manibus superius expressorum
Nobilium Subscriptum cuius tenor sequitur talis (Incorrect)
Vidit et Debite Conspexit de quo praesens Jus Mntis fecit
Relationem

In Castro Plocensi F. 6ta pd Tm Sancti Martini Pontificis proxi-
ma Salicet Die Decima Tertia mensis Novembris anno
Domini 1772do

Okropności czasow ostatnią grożąca nędzą, ucisk słabszemu y możniejszemu do żywego dotykaiący, a niedostatek przez exterminium różnego gatunku zwierza wszędzie wprowadzaiący, ile gdy zstąpiony zewsząd ludu niemal każdy obywatel wyniszczony zdawanych wszędzie polecaiących nadzieią dostatkow wyrzeczony ustawiczne nam frasuiąc ustawy wypraw y na nich żołdow, przyciężonym wybieraniem podatkow, tudzież wszelkich publicznych dochodow, powtornie do wypłaty tychże publicznych podatkow, do własnego dawniey wkrayu postanowionego zwierza gazel żarnoziół, kilkudziesiąt ludzi zarmatą chodzących, pisorzy w czasie zamieszania chcę nie za zasłoną dwiestow tych, od których płacy przez wiele niemal miesięcy poluiąc brali, ale przyznaymniey na ocalenie swey wczesney płacy nieprezentowali się iest uciśniony. Ztąd tedy okoliczności przy odeymowaniu reszty sposobu do życia, zniszczonym ludziom przez wycinanie czterolestnego podatku przystosowanego, aby zadowoleniu niewypadła zaszłości; my Woiewodzy y Obywatele Woiewodztwa Płockiego niniejszy zanosiemy manifest, iż tako nie iestesmy wstanie ani ludzie nasi płacenia iuż za kwitami wypłaconych Konfederacyiom publicznych podatkow, tak tychże bez wyrzeczonego wszystkiey sterowi Rzpltey uznania płacić potwierdzić nie możemy, ani będziemy, y tymże manifestem aby nikt z ostatkiem mienia swego na powtorną wypłatę podatkow chciał był y przymuszany nie był wzbraniamy ostrzegamy, który Imieniem całego Woiewodztwa mianego nie tylko do ligg podzielich podaie, a podany przez exhalty po porządkach rozesłać zlecamy. ale też wtey mierze czyniąc przyrzeczyte ostrzeżenie Imieniem wszystkiego Obywatelstwa dla zupełniejszego wzoru zwykłym wtasnym podpisuiemy. Działo się w Woiewodztwie Płockim dnia 31 Października Miesiąca Roku Pańskiego 1772

Tomasz Dembowski
Podkomorzy W. Płockiego

Antoni Karnkowski mpp

Chorąży Radziejowski

Józef Zadrzewski
Podczaszy Powiatu Lipnickiego
Woiewodztwa Płockiego

Marcin Wolfganga Żórawski
Czesnik Woiewodztwa Płockiego

Bartłomiey Mazowiecki Wszystki Ziemi Zawkrzyńskiey Pisarz Ziemi Mazowieckiey Brono Sierakowski Woiewodztwo Płockiego Interpres mpp

Leon na Kozłowie Kozłowski
Stolnik Ziemi Płockiey mpp

Jan Makomaski mpp

Joseph Chumski Woiewodzic mpp

Woyciech Szubiński mpp

Gaspar Zyborski Ciwun Płocki mpp

Franc. Myszk P.P.m Obrz

Stanisław Joseph Kurczabowski Chorąży Płocki mpp
Woiewodztwa Płockiego mpp

Jan Rudowski Obywatel W. Płoc.
Paweł Trzcieński obywatel
Piotr Karski obywatel W. P.
Jakub Kraszewski Obywatel W. Płoc.
Michał Zakrzewski Chorążyc R. P.
Zawskrzynski Obywatel W. P. mp.
Adam Trzciński Obywatel W. Płockiego mp.
Jan Chamski obywatel W. Płockiego
Gabriel Rudowski Obywa. rt.
Józef Rudowski Obywa. rt.
Jan Maciejewski Obywa. rt.
Jan Kondracki Obywa. rt.
Adam Maliszewski Obywa. rt.
Adam Kęsicki Obywa. rt.
Ludwik Kęsicki Obywa. rt.
Jan Zułkowski Obywa. rt.
Tomasz Zawidzki Obywa. rt.
Jan Umiński Obywa. rt.
Antoni Obrembski Obywa. rt.
Stefan Bagiński Obywa.
Jkanty Ubysz Łowczyc Płocki Obywatel
Szymon Kokoszczyński Obywa. rt.
Franciszek Kamiński Obywa. rt.
Maciey Karwoszecki Obywatel W. P. mp.
Stanisław Gołęcki Obywatel Województwa Płockiego zbytnią mową

Jabian Nieborski obywatel Woiewodztwa Płockiego
Maciey Dobrzeniecki mp.
Franciszek Strusiński Obywatel
Maciey Kurowski Obywatel mp.
Grzegorz Kondracki Obywatel
Antoni Potrykoski
Jan Gołęcki
Antoni Leszczyński Obywatel
Paweł Ligowski Obywatel
Adam Modzelewski Obywatel
Łukasz Kisielewski Obywatel
Stanisław Rudowski Obywatel
Jan Rudowski Obywatel
Maciey Girzemski Obywatel Woiewodztwa Płockiego
Woyciech Rudowski obywatel
Paweł Gopczyński
Kazymierz Brzozowski Obywatel
Mikołay Brzozowski Obywatel
Samuel Gumowski Obywatel
Kazmirz Bogurski obywatel W. P.
Stanisław Strusieński obywatel
Tomasz Strusieński R. P.
Jan Bieliński R. P.
Szymon Korzybski obywatel
Stefan Wilewski obywatel
Tomasz Zawidzki
Grzegorz Smoleński oby.
Woyciech Chudzinski
Stanisław Chudzinski R. P.
Woyciech Jastrzebski R. P. oby.
Stanisław Maliszewski oby. R. P.
Paweł Gopczyński oby.
Piotr Gopczyński obywa.
Antoni Dobrosielski obywa.
Piotr Dobrosielski oby.

Adam Czeszowski Obywa
Szymon Czeszowski Obywa
Woyciech Smardzewski Obywa
Woyciech Zurski Obywa
Mateusz Dobroszelski Oby
Piotr Sipniowski Oby
Antoni Mioduski obywa:
Maciej Kerowski oby: R.P.
Antoni Dobrzeniecki oby R.P.
Gabriel Strusienski obywa:
Dominik Strusienski obywa:
Mieczysław Strusienski oby:
Jozef Strusienski obywa:
Balcer Goszczynski oby R.P.
Andrzey Goszczycki
Andrzey Czachowski Burgr Płocki
Grzegorz Wolinski obywa:
Jakub Uminski obywa:
Maciej Uminski Obywa
Mateusz Uminski Obywatel
Wawrzeniec Kowalewski Obywatel ~~rt~~
Antoni Kowalewski Obywat ~~rt~~
Jan Lisicki Obywat rt.
Franciszek Karwowski Oby. rt
Piotr Migczynski Oby: rt.
Szymon Zurski Oby rt.
Konrad Zurski obywa:
Franciszek Lutominski obywa:
Jakub Białoskorski Oby rt.
Roch Uminski Oby rt.
Maciej Uminski obywatel rt.
Ludwik Dziegielewski oby: rt.
Antoni Brzechowski oby: rt
Tomasz Smardzewski rt
Franciszek Smorzewski rt
Adam Girzynski oby: rt.
Antoni Girzynski oby: rt
Adam Kowalewski oby rt
Antoni Rudowski oby rt.

Konstanty Szumanski obywatel Woje
wodztwa Płockiego rt.
Fabian Bubowski obywatel W.P. rt
Jędrzey Brzezinski obywatel Wojewodz
twa Płockiego rt.
Antoni Kurzybski obywatel Wojewodz
twa Płockiego ręką trzymana
Cypryan Dzierzanowski Obywatel Wo
jewodztwa Płockiego ręką trzymana
Alexander Symborski Obywatel ręką
trzymana
Franciszek Leszczynski obywatel
ręką trzymana
Woyciech Zołtowski Obywatel ręką
trzymana
Jakub Turowski obywatel R.P.
Walenty Goszczynski [illegible]
Woyciech Sielski Obywatel r.t.

Ad officium actaq praesen Castr Capit Plocen Pltis Veniens Mfcus
Franciscus Ulyts Subjudiciis Terri Plocen Suo et Mficor Dignitari
orum officialium Nobilium ac totius Inclyti Pltus Plocen Incolar
nne Manifestationem paratam Polonico Idiomate in Congre
mio Inclyti Pltus Plocen per se Comparen et Eosdem Mficor Dignitarios
Offtes Ntes ac Incolas Eiusdem Pltus facta et annotatam mani
festasq Eorum MM Dignitariorum officialium Nlium ac Incolar Incli
ti Pltus Suis Comparen propriis Subscriptis ad acta praesen Intulit
et Eandem de Verbo ad Verbum in Eadem acta Inseri petijt Cuius
petitioni officium praesens annuendo praefatam Manifesta
tionem in acta Suscepit et Ingrossari Jussit in Tenore Verbor
Tali (Inserat) Post Cuius quidem Inserta Eiusdem Manifestatio
nis in acta praesen Ingrossationem originale Eiusdem Manifesta
tionis praefatus Mficus Comparens Circa acta praesen reliquit.

In Cro Plocen Feria Secunda Ipso Die Festi Commemoratio
nis Fidelium Defunctorum Scilicet die Secunda
mensis Novembris Anno Dni 1772

Manifest od
Przeswietnego
Wojewodztwa Plo
ckiego Zamieszany.

1772

69

Actum in Fundo Bonorum Niedarzyno Feria Secunda post Festum Omnium Sanctorum proxima Anno Domini 1771mo

Judicium infrasubscriptum in virtute Inscriptionis Compromissorialis per Partes infenius exarandas Coram Actis Castreq Ciechanovieq subsecuti Tenoris Ejusmodi Actum in Arce Ciechanoviensi Sabbatho postridie Festi Sancti Francisci Confessoris nempe die quinta Octobris Anno Dni 1771mo Coram Officio et Actis praeseq Castreq Capitis Ciechanovieq pnalr Comparentes Mfici Eva de Grabskie olim Mfici Joannis Grabski Subjudicis Trnis Vissogrodieq cum Mfica Constantia Kossobulska matrimonialiter progenita Filia Relicta Cons olim Mfici Alberti Antonij Ubysz Venatoriae Pltus Ploceq Novera ab una et Joannes Cantius Ubysz Ejusq olim Mfici Alberti Antonij Ubysz Venatoriae Ploceq cum olim Mfica Catharina Czapska in primo matrimonij Thoro procreatus Filius privignus parte ab altera et quiq Mfica de Grabskie Ubyszowa suo et suprafatae Mficae Matris suae Mficus quoq Ubysz suo et cujus interest nne sani Rgnoverunt Quia Ipsi praescindendo vias Litium in Causa infenius exarandae Compromissum inter se inscribunt et in Superarbitrum Mficum Stanislaum Kostka Mlodzianowski Surrogatum Judicem Ciechanovieq eligunt dieniq disjudicationis Quartam mensis Novembris Anni curreq in Niedarzyno praefignunt et

assignant

assignant dantes et concedentes Eiusq Mfico Superarbitro una
cum Mficis aut Gnosis Arbitris per quamcunq Partem
per binos Locandis plenariam facultatem et omnimodam
potestatem Comportationem Documentorum Substantiam
mblem et immblem Fatis olim Parentum Mfici Joannis
Cantij Ubysz derelictae enucleaq a quo competierit deman
dandi de Summis paratis tam olim mariti et Parentis
Comparentium quam sui comparentis Mfici Ubysz Inve
tarijs Rebus mblibus clenodijs vestimentis totaq Suppel
lectili Domestica inquirendi Inquisitiones expediendi Ju
ramenta excipiendi Transactiones quasvis et quaerimonia
cognoscendi dubia quaevis resolvendi solutionem Sum
marum ac bonificationem praetensionum usus fructus
carentiae Laborum cui et a quo provenerit praestancq
assignandi cunctaq pro exigentia negotij nihil intactum
et irresolutum reliquendo decidendi et moderandi Offe
rendo se quid quid per Eunq Mficum Superarbitrum et
Mficos ~~et Mficos~~ aut Gnosos Arbitros resolutum fuerit pro
firmo et valido idq sub Damnis Tribus ac Poena Banitionis
super Parte Eiusq Inscriptioni Compromissoriali contrave
niente etiam coram uno Mfico Superarbitro et uno
Gnoso Arbitro per quamcunq Partem conducendo publican
da et decernenda suscepturos his suis pnalibus Agnitionibus
in praemissis mediantibus ex Protocollo Castrensi Capitulo
Ciechanoviensi Rescripto Legi Kotakowski Chmielenski ma
nu propria Locus sigilli Castri Ejusq ad Supramentiona
ta Bona Niedarzyno Officiose condescendit Ibidemq Jurisdictio
nem suam per vocem MRS Providi Michaelis Dzigda Au
thi et Jurati ad Actum praesens assumpti et Eunq accaman
tis in praesens GG. et WM. Jacobi Kietpinski Vexilliferi
Exercitus Sae Rae Mtis et Rejpublicae Thomae Kowalewsky

Burgrabij Castrey Ploscy Francisci Grabczewski Josephi et Antonij
Kaminskich Alberti Cywinski Mathiae Sosnowski ac
aliorum ad Actum praesey congregatum nec non supraexarati
MRGP. Michaelis Dzigda de Niedarzyno ut supra asser
tum est Actum Eunq acclamaq fundavit qua fundata Partes
ad inscribendam comparitionem Eiusq Mnli acclamare
injunxit ad cujus Mnlis acclamationem Partes Mficus
Joannes Cantius Ubysz Actor pnalr M. Josephus Ubysz itiq Actor
~~pr~~ Si in vivis extat per Eunq suo et Fratris sui Germani
nne pnalr, Mfici Theodorus Sokolnicki Tribunicq Ploscy
et Tecla de Ubysze Actor per maritum suo et Contis
suae nne pnalr, Quoniam Mficae Constantia de Kossobud
skie Relicta Cons olim M. Joannis Grabski Subjudiciae
Vissogrodiecq mater et Eva de Grabskie Relicta Cons olim
M. Alberti Antonij Ubysz Venatoriae Ploscy Filia Viduae
praesey in Tmo disparent et se Condemnare permittunt
proinde Judm in talem Ejusq partis disparentis contu
matiam supraserum Mlem Judicij apparitorem ad
publicandq addidit et deputavit qui Mnlis a Judicio
praesey additus et deputatus Jus munusq suae deputatio
nis reddens et e loco publicationq rediens palam Regno=
vit Quia Ipsi ex Instantia suprafatorum Mficorum Uby
szow et Sokolnickich ~~suprafatorum~~ Eanq Mficas Grabska ma
tren et Ubyszowa Filiam disparentes esse perpetuo
Banitorum et de Regno Poloniae Dnijsq Eiusq Regno annexis=
proscriptorum ~~primum~~ mente Legis voce sua praeconica in
telligibili proclamavit publicavit et ad notiam omni
um indubie deduxit de quo Ejus Relatio post quam
publicatorum Eanq Banitionis Poenam Judicium
hocce Causam praesey cum toto illius effectu ac

partibus

partibus Ipsi ad M. Capneum Loci seu Locorum Capneos cujus vel quorum praefata Pars disparens cum Bonis suis subest Jurisdictioni pro facienda et debito Juris Ordine peragenda Executione Remisit Remittitque praesenti Actus Pro Vigore.

Stanislaus Młodzianowski Surrogatus Judex Castrensis Ciechanensis per Partes utrasque Inscriptus Superarbiter mp

Nicolaus Jarski Camerarius Terrae Ciechanoviensis ex Parte Mfcorum Ubyszow Locatus Arbiter mp

Martinus Zakrzewski Burgrabius Crae Ciechanoviensis ex Parte Mfcorum Ubyszow Locatus Arbiter mp

Officium praesens Castrensis Capitaneatus Mae ad oblationem M. Cantij Ubysz Condemnationem Inscriptis in fundo Br. Niedanym ~~[illegible]~~ in acta ~~Inscriptis~~ Compromissi super MM. Grabska et Ubyszowa ex Parte Sui offerens et aliorum obtentam reproducere ad acticandum actisque praesentibus Ingrossandum Suscepit in Tenore Sequentis Inscriptis originale quod Condemnationi Circa acta est relicta

In Cro Plocensi Feria Quarta post Dominicam Septuagesimae Proxima Scilicet die decima nona mensis Februarij AD 1772.

Status Dobr Lipowca kościelnego y Brzezi na Lipowem Podborzu Sadowskiego na Siedziałkowicach y Wyszomierzu Rzeczna na Iwanowych w Woiewodztwie Ruskim Ziemi Zawichostskiey Powiecie Sandomirskim Wyżyny Powiecie Ruskim Leszczyny albo raczey Brzezi na Leszczynie

w Powiecie Biłgorskim będących y leżących pozostałych po Xięciu Swiętey Pamięci W Jmci Panu Lubiesku Kasztelanie Sędzicu Grodzkim Woiewodztwa Ruskiego Starostach Dzierżawnych y od tegoż Wielmożnego Małżonka W Jey Mci Pani Starzyznie z Szczawinskich teraźniejszey Kasztelanki Sędzinie Grodzkiey Ruskiey Małżonce Pozostałey w Dobrach Dożywocia Reformacyi y Gremi Praw pospolitych y przypadaiących przeszłego W Jego Pani Sędzine Wyż Expressie Dobra Lipowiec kościelny Zbie Sadowy na Lipowem podborzu przy prezencyi Jeo Xiążęcey Mci Pana Wyżey Expressie z Dobr Lipowca Dnia trzeciego Lutego Miesiąca a Wyżyny y Leszczyny po odebraniu z tenut od Dzierżawcy przy prezencyi Jeo Xiążęcey Mci Pana z Dobr Dnia

Roku 1772 Spisany według prawa do Xięgi Actkentyczney podaie.

Dobra Lipowiec Kościelny

Budynki Dworskie

Dwor z drzewa Kostkowego w Węgieł o dwoch Sporych Pokoiach, dwoch pomnieyszych Pokoikach, dwoch garderobach Gałeryi Sieni Sionce z kuchnią o Jednym kuchnie od Ziemi do gory Cegłą Komurowanych, postawiony na Cwałach niedawno podwłe Sporych, dwor Expressie drzewo Wyreparowany, ktorego na Cokoł ze Dwora ściany nadaneg ny wyięcione y kawałkami Cegły między gline powabijane Dach z Jednym Kominem ten Słomą podwiązywany stary sprzechniały Zbudowany y tatarą Zeszczegen Zabach przego trzeba drugi Bes Sciąt klencem pobity. Do ktorego wchodzę Sieni wsze z Sosnowych tarcic podwoyne wstawę Zasowane z Zawiasami Zelaznemi Zacław y Skobien Zelaznemi nowo nad ktorego drzwiami Okienko wyższe podłużne, wkty ryn Znayduie się Izby dwiema rzędami Gałeryi Pocienna Sciąt wdrewno oprawnych w Sieni podłoga z tarcic Sosnowych niedawno dana wsciane podmalowane Kłamky drzwi obite Bletki utrzymuiące. Wchodzę z Sieni do Pokoiu pokoiowey ręce drzwi poiedyncze z Sosnowych tarcic Stolarską robotą stare Listwowane na Zawiasach Zelaznych Esowych Brdzo starych z Zamkiem prostym z trzech rygiełek Zmyślnych z ręczką Zelazną do przyzgorzenia drzwi zasobą. W Pokoiu Okien cztery dwa we dnie kwatery nowych każda kwatera we Izbie 6 Okien wdrewno oprawnych w ktorych iedna Szyba wybita a druga na pół Szpiclana y List fami na Oblot nowemi z Sosnowych tarcic Oblistwowane. Drugie zas Okna Krzyżowe po cztery kwatery w ktorych Szyby W Oł tow oprawne podłoga wtyk kwaterze poszyb Dziecinę, między ktoremi Szyb trzy wytłuczonych, podłoga wtyk Pokoiu z Sosnowych tarcic Sufit ze Kominem murowany Kapturowaty z gzyr sami y kolumnami Filarowemi piec z kachli biało polewanych z Expressami robionych wrożne figury malowane nowo postawiony Jedna podwoyna Sklepy drugie powtorne

Schoik grzejący. Z tego Pokoju idzie do Poliwiku drzwi z Sosnowych tarcic takież ta-
re tynże fasonem jak y przedsze bez Zamku z haczykiem y Skobiem na Zawiasach że-
laznych esowych Ordynaryinych starych, wstrzymuje pokoiu okno jedno o dwoch kwate-
rach całe w kwadrey kwaterze po szyb 6 Sześcio w Osow Oprawnych na Chasto Lis-
tawy Oblistwowane podługu z tarcic Sosnowych Cała Sciany kaflicem wytyn-
kowane kominek ta Formalia y w pierwszym Pokoiu. Z tego poliwiku idzie
do Sionki kuchennej drzwi z Sosnowych tarcic tynże fasonem jak y pierwsze stare
na Zawiasach Żelaznych skrzytych z klamką haczykiem Skobiem y Grzeczkiem
Żelaznemy Sionka bez podługi. ktory idzie po prawey ręce tey Sionki drzwi kuchen-
ne z Sosnowych tarcic gładkie roboty na Zawiasach Żelaznych z klamką y haczykiem
wtey kuchni kamin do Gotowania y gotowania Zgrzeczek do pieczenia Murowany okno
drutowe podłużne iednostayne z szyb drobnych wdrewnie Oprawnych wktorym szyby
Jedna wybita y z Frontu Sieni nowemy Listwamy Oblistwowane Zktorego okien
nica nowe Stolarskie roboty na Zawiasach Żelaznych przybita Podrugiey Stro-
nie ~~przeciwko~~ na przeciwko tych wyż wyrażonych pokoiow po prawey ręce idzie
do pokoiu drzwi z Sosnowych tarcic Stolarskie roboty tynże kształtem jak y na przo
dziwko Stare na Zawiasach Esowych Żelaznych ze Skoblami y haczykiem
bez Zamku w Gzbie okien trzy kwadratowe podłużne wktorych szyby drzewno Opra-
wne wkwadrey kwaterze po szyb Dziesięć wktorych szyb dwie wybite y trzeci na-
lmita Ukazdego Zas okna ~~kwaterach~~ po cztery pary haczykow y kazda kwatera
na Węgłowych Zawiasach, piec z kaflicy gładkich biało polewanych Nowy kominek
Szafiasty Cegły murowany za Sowy Drewniany stolarskiey roboty w tego kominka Drzwi
nie Zatykany. Kredens na kształt Szafy Duzey Starosciele w dole 2 dwoyga drzwi
czkach iedrzyst gładkich Ze Skoblem y grzeczkiem Drugich Listwowanych Ze Skobel
kami Facyatą Listwowaną y wygzynaną Srodkiem wewnątrz Dania iedney półicz-
ki Ugory Zas Srodkiem dania kratka z drzewa do szkła z Zasuwką kratkowego Drzwi
ne pobocznemy wygrowemy Spiżarni do Kratkow wktorych Srodkiem Dane są we wnątrz pół
ciki podłoga z Sosnowych tarcic Dobra Z tego pokoiu idzie do poliwiku z Drzwi
z Sosnowych tarcic Stolarskie roboty stare tynże fasonu iakie y Inne na Zawia-
sach Esowych Żelaznych na Zamek z klamerem Arcabem y Sprzęgiem Zamykanemy
w poliwiku okno Jedno o dwoch kwaterach wkwadrey kwaterze szyb wdrewnie
Oprawnych po Dziesięć Ze Rzuba do Zasrubowania okiennicy Piec z kaflicy gład-
kich biało polewanych Z perspektywą Nowy do wrantmury postawiony kominek
Szafiasty z przymurowany Sciany kaflicem wytynkowane. podłoga z Sosnowych tar-
cic cała Wychodzi z tego poliwiku do Sionki kuchennej drzwi z Sosnowych tarcic
na Zawiasach Żelaznych na Zamek otrzask Rygiel Dobry ze Skobiem y Grzeczkiem
Żelaznemy Zamykane Z tey Sionki kuchennej idzie do gaterzy drzwi z Sosno-
wych Żelaznemy Zamykane Z tey Sionki kuchennej idzie do gaterzy drzwi z Sosno
wych tarcic gładkie roboty na Zawiasach Żelaznych z klamerem nad którem okna
we dwadzieścia Szesc szyb wdrewnie Oprawne całe gaterza bez podługi Ugory
klamra wsiana wbita beleh Utrzymuiąca wtey że gaterzy po Jedney Stronie
garderoby prawey ręki idzie do garderoby drzwi z Sosnowych tarcic na Zawiasach
z Zamkiem o jednym ręcie ze Skoblem y grzeczkiem Żelaznemy do przytrzymania drzwi
podłoga z Sosnowych tarcic dobra okno Jedno Czterech kwaterach wktorym
szyby Sześć Oprawne całe wtym schowaniu klamra wsiana wbita beleh Ut
trzymuiąca Na przeciwko tey garderoby druga garderoba na Spiżarnią okno
cowa do ktorey idzie drzwi z Sosnowych tarcic na Zawiasach Żelaznych ze Sko
blem y grzeczkiem na klamkę Zamykane wtey Spiżarni okna z klamerem Mieszc
tysko iest krata Żelazna także y podługi niemasz Tytery. Wychodzi na po
dwórko drzwi z Sosnowych tarcic podwórne wtafle fasowane Stolarskiey roboty
na Żelaznych Zawiasach z Zasuwą Żelazną ze Skoblem Żelaznym nad temiż
drzwiami iest okno kwadratowe ukratowane szyby Sześć Oprawne Dwoyst
kiem okien są okiennice na Żelaznych Zawiasach tysko iedney okiennicy dru-
giego okna brakuie Ganek na całym dworze Stary z Sieni po prawey ręce idzie
na gurę Schody tarcicami obite ukratowych drzwi z Sosnowych tarcic gładkich
to tyeż okiennice z jednej potrony dwora ukrzesk okien są Żelazne obwertle:
: w dane zgadzerza wbite reszta drewniancych.

robotty na Zamiasach Zelaznych Ze Skobien y Wrzecionzen na ktorych Zamykane
na Dworze drab do weyscia kumina z Sadzy wyczerac

Folwark z drzewa kosthowego w Wegiel na Swietach postawiony i eszcze nieztly o Izbie kom
morze y Sieni rumney do ktorego wchodzi sie Drzwi z Sosnowych tarcic gtadkich robotty
na Zamiasach Zelaznych zbitanych Skobien y Wrzecionzen Zelaznem na Zapor Drewnia
ny Zawarane w Sieni podtoga miejscami zbyte pognite y poprochniate pultap nad Sieni
kawatem tyssem dany ponieiwaz tylko z tarcie dwa Calowych Szesciudany, z Sieni idzie do
Izby Drzwi Drzwi z Sosnowych tarcic gtadkich robotty stare na Zamiasach zelaznych bez
litanki Skobie wrzecionza y kaczka. w Izbie Oknien dwa z Kwatkow z Szkta stare zbyte
wno Oprawne piec z kachli biato poliwanych gtadkich z Listewkami Miedzianemi dem
mia Kapturowaty prosty tawa Biato piec stolarska robotta stara ieszcze niezta po
dtogi nieraz pultap z tarcie Sosnowych nad izbe y komora z Izby do komory idzie Drzwi
z Sosnowych tarcic gtadkich robotta stare na Zamiasach ze Skobien y Wrzecionzen
w komorze podtogi nieraz z komory na podworze wychodzi Drzwi z tarcic Sosnowych
na Zamiasach na Zapor Drewniane Zasuwane kumin w Stozony z Sepiankow gtina
ny tynowany Dach Zeszczytowany Stomy y podelkowany Stary potrzebuie
wystepiony y wyprowadzony
bardzo znacznej reparacyi Ze dworu Obiazanice Zasuwane

Chlew w kwadrat we Stupy w Ziemie Zakopane na Swietach z Dyssow wszerz y wzdtuz ogie
dzony przestemi bez podtogi postawiony z ktorego Drzwi z tarcic Sosnowych deski nabiegaiace
na gusior y Zapore Drewniana Zapierane Dach Stomy podelkowany dobry
Szczyty tarcicami nowemi Zabite

Kurnik we Stupy dwa Stare, a dwa nowe, z Dyssow Starych nabostatych Oerterech przestach
Oczwarga Drzwiczkach z tarcic y Desek Starych nabiegaiacych postawione z ktorych dwoy
ga Drzwiczkowe Skobie y Wrzecionze a z drugich dwoyga na gwozdzie Zamykane podtogi
Stare nabostate y nadprochniate z Dyssow Dach Stomy podelkowany Stary Szczyty tarcicami
my Zabite.

Lamus z Drzewa kosthowego obrabianego Zwystawy w Wegiel na Swietach na Oboto kamieniany
y legty pod murowany niedawno postawiony do ktorego wchodzi po Wschodkach
Drzwi z Sosnowych tarcic gtadkich, stolarska robotta na Zamiasach Zelaznych
Ze Skobien y Wrzecionzen Zelaznemi na ktorych Zamykane Lamusie okienko nato
Szklane wdrewno Oprawne podtoga y pultap z tarcic Sosnowych na gorze idzie
wschody. Na gorze w obuch Szczytach prasbien Murem Zamurowanych Okien
ka Szklane wdrewno Oprawne dwa pod Wystawy y Lamusem Sklep z legty mu
rowany do ktorego idzie w Szczycie pierwsze Drzwi z Sosnowych tarcic podwoine na
Zamiasach Zelaznych Ze Skobien y Wrzecionzen na ktorych Zamykane a drugie przy
w Sklepie drugie Drzwi pojedyncze gtadkie stolarska robotta na Zamiasach Zela
Znych take Ze Skobien y Wrzecionzen z tego Sklepu Okienko do oddechu z gi
dolu materie okienko w Murze Zostawione na podworze wychodzace Dach Szczyty da
chowe pokryty.

Staynie dwie pobokach a z tytu wozownia w Stupy nowe z Dyssow Starych spro
chniatych z drabostwa y niektorych z Dworzych niektorych nowych przestawiona
Do pierwszey idzie od Lamusa Drzwi z tarcic Sosnowych na Zamiasach Zelaznych Ze Sko
bien y Wrzecionzen w Staynie podtoga z Dyssow Sieczkarnia z Dyssow nowych z podtogi stat
ze z Dyssow dwie toh ieden drabia jedna na Dosownie kotha drugow do Wozowni
idzie Wrota podwoine z tarcic Sosnowych nowe na Zelaznych Zawiasach ze Skobien
y Wrzecionzen w Wozowni nie masz podtogi y pitowy do drugiey Staynie idzie Drzwi
z tarcic Sosnowych nabiegaiacych ze skobien y Wrzecionzen w Staynie podtoga nowa z Dys
sow toh ieden drabia jedna posowy nie masz Dach Szczego budynku tego stomy
podelkowany Szczyty obydwa tarcicami Starymi Zabite w ktorych Drzwiczki na
Zamiasach Zelaznych Zelaznych ze Skobkami y Wrzecionzami siano kladzione na
ktorych Zamykaiq.

Gzd: z Drzewa kosthowego w Wegiel na Swietach w kwadrat postawiony niestary do
ktorego wchodzi Drzwi z tarcic nabiegaiacemi ze Skobien y Wrzecionzen w ktorym
sciana z Sprantow z prostha Struktura gtina Wyzepiony piec z legty Murowany
Dach deskami pobity ieszcze nieztly Szczyty take deskami Zabite.

Stodoły Stodoła Pierwsza ze kurnikami na grudzi z drzewa wkoło obrabianego z węgieł
o jednym klepisku o dwoch szpiesiach na świetch nowo podwieszonych y podnie sztuk drzewa
w siany od dołu w sadzone postawiona Stara Spruchniała po iednej stronie od szczytu wy
gła ze brzegten poprochniały y po zgniwały z ktorey wrota z tarcic sosnowych ze szpa
gami podwoyne nabiegunach jedne tylne na zawiasach drugie zaś od wier
zchu ze słubten y wrzecionten na ktorych zamykane Dach słoma podechowany go
rzeze gierty szczyty tarcicami stare my Zabite jeden niebardzo dobry drugi zepsu
ten ładami.

Stodoła Druga przy drodze do Parzow idąca z drzewa sosnowego z węgieł o dwoch
klepiskach o dwoch we Swonsiechach rogowych Spichrzach do Sypania zboża y innych
rzeczy konserwowayi trzecim środkowym szpiesiem do klepienia zboża we wszystkie boki
Szpiesze drugie od gumna ze słubtami y wrzecionami na ktorych zamykane, zkto
rych oboch słupow szpiesiowych idący z węgieł z drzewa sosnowego z szpa
rzecznicami na tyskie sadzony z pagami do kładzenia zboża postawiony na
kostach Bliem, z klepiska do spichrza idąc w rogu od dworu będącego tey stodoły drzwi z tarcic
na zawiasach żelaznych ze słubten y wrzecionten na ktorych zamykane, w spichrzu
podłoga z tarcic Bliem na sosnowych podłużne, w jednej sztuce drzewa pułap z tarcic
z drugiego klepiska idąc do drugiego spichrza od pułu szczyten postawionego tey
stodoły na drugim rogu drzwi z tarcic sosnowych na zawiasach na żarnach ze słubten
y wrzecionten na ktorych zamykane, w spichrzu podłoga z tarcic na dechach z pułapu z tarcic
my obydwoch spichrzow szczyty z klepiska z tarcic w jednym drzwiczki zamykane
ktorych obydwoch słupow na zawiasach, Dach słoma podechowany szczyt
ktorych ze słubten y wrzecionten będące
Ze dworu także drugie tarcicami zabite

Stodoła trzecia w słupy z dyle postawiona stara o dwoch klepiskach trzech szpie
siach rogowych podwoy przestu dwustronna we trzy wzdłuż poprzez zaś we dwa
idące ktorey wrota podwoyne z tarcic nabiegunach ze szpagami jedne tylne
na drewniany zakładke drugie z gumna na słubtach y wrzecionach ktorych zamykane
dach słoma podechowany szczyty deskami zabite.

Stodoła czwarta w słupy y dyle o jednym klepisku dwoch szpiesiach kurdy szpiesi
wzdłuż y wszerz odwoch przestach jeszcze nieskończona bo dopiero stanęły wrąb
zbełkany y ociosany.

Szopa w słupy y dyle na ćwiekach wzdłuż o ośmiu przestach wszerz o dwoch z dwoyi
wrot ze szpagami trzecimi środkiem idącemi drzwiami z tarcic nabiegunach
postawiona dobra ktorey dach z deszczętami słoma pokryty dobry

Wołownia w słupy y dyle wzdłuż wprzest trzy wszerz o jednym przestu postawiona
stara ktorey drzwi z tarcic nabiegunie pozdzierane zamykane wołowi podłoga zły
low desek dobrych zdrabianych trzy jeden podłużny drugi przy krotszy trzeci jeszcze
krotszy poprzeczny niemasz Dach słoma podechowany potrzebujący naprawy szczyt
jeden tarcicami zabity drugiego brakuie

Owczarnia w słupy y dyle wzdłuż w pięć ośmia przestu wszerz we dwoi postawiona
ktorey w jednym rogu zdwoch wrota podwoyne ze szpagi nabiegunie z tarcic
szpagi na drewniany kulek szpagi zakładane y w żarnach w wrzecionach zabitych
na słubtach ktorych zamykane lub gdzieniegdzie zatykane, drugie wrota środkiem do ow
czarni idące trzecia dyskami zabite y drzwiami ze starych desek nabiegunie obwie
szone dach drewniany zamykane w ktorey dach częścią słoma częścią deskami podecho
wany częścią chrustem ze słomą poprzytykany stary zły spruchniały zeszczerbiony zły gnie
go trzeba szczyt jeden słoma podechowany drugiego brakuie

Między Szopą Wołownią y Owczarnią podwurko dyskami w słupy obarkanione
zapasem od Szopy do wołowni wprzest pięć ośmia od rogu wołowni drogą
owczarni przestu dane jedne y wrota z tarcic. od drugiego rogu wołowni do ro
gu stykającego się parkanem podłużnego idącego do dworu dwiema jednemi dłu
gimi stykającemi

Regestr Rzeczy ruchomych y nieruchomych pozostałych po Smierci SP Wsmi Panu Lubie
szu Katewskim Sędzim Grodzkim Województwa Płockiego Męża moiim ktore po
dwoch rabunkach na krotki czas przed Smiercią przerzeczonego SP Męża Mego
wtorazniey szych Niespokoyliwosciach Okropnych czasow Zamięszania Krolestwa
Polskiego y Rzeczy Pospolitey nastąpionych ieszcze się Znaydują tak W Dobrach
Lipowcu Koscielnym w Woiewodztwie Płockim Ziemi Zawkrzenskiey Powiecie
Srzenskim Dnia 3 Lutego Miesiąca Maia Jako y W Dobrach Wyszynie Powiecie
Płockim y Leszczynie Powiecie Brzeskim Dnia 15 Miesiąca Lipca
Roku 1772 na Gronciu Spisany.

Z Pan Niebieski Grodzkowy poszarzany z kontuszem do Męża z Sukna Francuskiego
wkolorze Kasowym Znacznie podszarzanym przedatan Za Czerwonych Złotych Dwa
Z Pan Sukna francuskiego wkolorze rozmarynowym powszedni Znacznie z Sza
rzany Stary datan Organiscie Lipowieckiemu Za Usługi czynione tak
podczas Chroby SP Męża Mego jako od Obijania trumny y Grobu koscielne ob
to ciała Obrządku Kontusz pertowy francuskiego Sukna Stary poszarzany Kon
tusz Czarny wytarty obrocztan Dla Dzieci y Siebie na rozne rzeczy służące do
Zatoby. Pasow Dwa Jeden Jedwabny powszedni w Sale z szarzany Podstarościemu
datan. Drugi Wełniany Prozaryjny przedatan Za Czerwonych Złotych Cte
ry. Delia z Sukna francuskiego wkolorze brzoskiniowym wiłkami podszy
tą z iedwabnym Sznurkiem y potrzebami w ktorey tak Wierzch jako y Podsz
z szarzane y wytarte datan Jmci Panu Rosciszewskiemu Siestrzeńcowi SP
Nieboszczyka Męża Mego za czynione prace y podięte fatygi Zażycia SP Mego
za Życia jako y po Smierci. Suba Sukna francuskiego wkolorze Nie
bieskim barankami Siwemi podszyta nadszarzana Czapek Prozy Jedna
Axamitna z Siwym barankiem ktorą datan w Bromizy Jmci Panu Wotowskie
mu. Druga z Czarnym barankiem w ktorey Wierzch pertowy kitayky Niebie
skie podszyta Stara z Szarzana Trzecia z Siwym barankiem w ktorey tak
Wierzch pertowy kitayky Nieboskie podszyta Dobrze iuż przetarta Bpon
cza Karmazynowa Mustabasem podszyta ktorą Konfederacki Kara
bela W Srebrze Oprawna pozłacana Jedna Tuzya mała w Mosiądz Oprawna
Jedna Zegarek pektoralik Srebrny z Łancuszkiem Srebrnym pieczętkiem
stalowym Kapelusz Zielony Jeden Drugi Zegar Scienny Starozwiecki Zepsu
ty do ktorego nowo zrobiona Szafa bez Zamku Zamiasow z malowaniem
Szpinela z kilkoma dyamentikami Czerwieni ktorą Obradziono przy
Ciele. Z mojego własnego Srebra po Matce rozmych dedligatow y Po
rych moich Zabiczow Łyżek Stołowych Dwanaście y trzynasta Drewia
pstacha od Częstowania Lichtarzy Dogotowalni Matych Srubowanych
dwa od ktorych roboty tylko w Chudzi Zapłata SP Męża Mego. Re
mędzy Zostało Czerwonych Złotych Dwa y Talerz francuski z ktorych Je
den datan Doktorowi a drugi z talerzem francuskim na Wspomnienie y
Dzwonne do Stanu do OO Misyonarzow. Obraz Wizerunku Pana Jezu

ukrzyżowanego

Ubrzyżowanego na płotnie zwracaiących Ordynaryinych Oprawny Stary Zwierciadeł Pięć Z Ramami porcynetowemi nowe dwa z Ramami Lustrowemi postawione drugie dwa Pięte Oprawne w Cynowe Ramy Piernatow Cwilichowych Cztery, Beatę puchem na Sypany wydrylisztkowa pasowe, który kitayka Niebieska Z Zwierzchu pokryty w przezacerady obszyty. Kołdra Atłasowa w kwiatowe Grabelowym Z posiedniczego Łoża mocno podszarzana. Poduszek kitayko-wych w kwiatowe Karmazynowym poszarzanych Trzy, poszewek Dwanaście Prześcieradeł Pięć. Koszul Szesć które Ubogim porozdawałam Obrusow Podgurskich Starych Zarwanych Siedmnaście Serwet Dziatdowskiey roboty Tuzinow trzy na Czwarty Tuzin tylko Serwet Dziewięć Ręcznikow Starych Swoiey roboty Dwanaście a Cztery podczas Choroby tak Ś.P. Męża mego jako y Dzieci moich popsowały się Kobierzec Perski Stary z tyl Jeden Dywan nadszarpany datan Grze moiey Bogumiłę nadszło Kilimkow Swoiey roboty na dwa Łoża mocno podszarzane Dwa Obicia na Ścianie Stare popsute podarte y od Myszow pogryzione na dwa pokoie wszystkiego rachuiąc brytow Dwadzieścia y Jeden Starego y nowszego Kroiu które weszło mego własnego od Brata Darowanego Kowyek Satkowitych Sztuk Dziesięć pokrajane Sukny Cyna Pułmiskow nowo przetartych dwa Tuziny z których Jednego Tuzinu iest Deputat Sztuk trzy Talerzy nowo przetartych Tuzinow Dwa Sałatek Dwanaście Wazow Nowych Dużych Starych wazow trzy Misow płytkich dopiecznego dużych trzy Talcow Nowo przetartych trzy Łyżek Siedem Lichtarzy stołowych Dwa Wlitory to Talerzowa Talerzowa Cyna Swoiey Własney Cyny Angielskiey po Matce od Dydyma z Brata Odebranej dużych grubych Staroświeckich niepamiętam Wiele czyli Dziewięćdziesiąt czyli Sto Swiey albo mniey Sztuk wchodzi Nożow Starych rożnego gatunku par Dziewięć Łyżek Starych Cynowych. Leżć Farfurkow Ordynaryinych Gdańskich Dziesięć Kałamarzow Dwa Jeden Cynowy bez Srobki Drugi Szklany z którego Szyiska Stłuczona Imbryczkow Małych do Kawy trzy Jeden Miedziany Durecki drugi Ordynaryiny także Miedziany trzeci Farfurowy Stłuczka do Mieszania Kawy pieczęć Żelazna od pasowania Klasztu filiżanek Ordynaryinych par Trzy Kliszczow z Kamieniem Żelaznych Dwoie Jedne Stare drugie nowsze Kubeczek Szklanny z przezkrywadłem Cynowym Jeden Szklanych kryształowych Cztery Kieliszek Maserki Szklanych Karafinkow Dwie Szklanych Solniczkow Dwie Butek dwugarcowa Jedna Stoiek od konserwacyi konfitur Jeden Konewka Miedziana Zamierzaiąca Wodę wymacy Garcy Dwa rządkow Starych Cztery Patelka Drugami Żelaznemi Jedna Łyżnak nowy Jeden Garnuszkow Miedzianych trzy, Moździerz mosiężny na pełnicy obito Dwa Obwołuta Żelazna powtłaczany od którego Moździerza Tłuczek Żelazen nadszłuchowany. Roznow trzy Jeden duży a dwa małe Rądeczkow maserkich Dwa patelka maserka Jedna Kociołek do Herbaty Stary Alembik Stary o Dwoch ruchach maty z Pokrywą y rurowy W Lipowem Garnczu Jeden Ewczyny, nowy pięć Pokrywą Stara od Jarzęcego garca dobrana Lutowana y Wyłatowana Stary na prawianiu do którego Kubek Stary Ze dnieca Żelaznemi Obręczami

Garncc drugi dwu rurny z pohrywa pattory beczkowy stary z pohrzywa kocioł
nowy beczkowy do Piwa robienia do ktorego drybin żelazny jeden Drybinek
żelazny od rąbkow Stołow składanych Lisowych kwadratowych przyzwyczajonych
do siebie na nogach dębowych stolarska robota dwa Stolik trzeci wązszy
takąż robotą do tychże dwoch przyzwyczajony Stolik okrągły mały lipowy
Stołkow Zbroczany Stolarska robota z tarcic sosnowych dwanaście
Stołeczkow małych trzy Szlabanek z tarcic sosnowych bez żelestwa Lu
żek starych Sześć Kapsa od serwet iedna kufrow starych Pięć dwa
od karety a dwa od kołaski pięty Drugi z okrągły wszystkie Skrzaty Kra
nem obite Skrzynion dużych pięć Skrzynek Drzazgami Cztery Skrzyn
ka ze Skobbem Stara pożydłe Zbiegły Zabrana pięta Korzenica Zie
lona Stara jedna Kurderkow Zielonych gdańskich nowszych dwa jedno
od Bimin flaszek kwartowych z którym tyshu flaszek znayduie się trzy
a reszta wytłuczonych. Drugie od Sześciu flaszek Stuforych z którym
tyshu iest pięć a szosta Stłuczona kurderkow pomnieyszych Starych
bez flasz trzy którem Dziecion podawała Kagiet jeden Wozowa fa
sow dużych Dwie Średnieyszych faszow 2 Kłudzerkow nowych Dwie Starych
dwie Drybusow rożnych Dziewięć kłodow Dziewięć Kurowkow od ma
tego garca Starych z drewnianemi Obręczami dwie Beczek do piwa z Wod
li Osiemnaście Obrzelkow Dwa Sądkow Dwadzieścia Dziewięć Szuflad
z Szafy Dziewięć Żarna stare z papierzycą Żelazną y wrzecionem Jedne
Oszkard Jeden Zaga tracha Jedna Sielicr dwie Jedna z tych Depsuta
a druga Datą się chłopu na Zabiegi kosa trawna Jedna Łada do Siecki Ża
zabiel z rynku Jedna Snopych Sześć Drewnianych Statkow dla Zatrudnie
nia Regestru niemogłazem ponieważ Jedne Sprochniały drugie Zbutniały
Cerę y Szacunek swoy Utraciły y na ostatek się niezdadzą Kareta
pattowana trepy Żołty zybita w którey koła z Jedzdzone złe całe Jeyst
potrzeba Druga Kareta Mnieysza trepy Niebieskie zybita w całe Zmy
nowana Ze wszystkim w którey kosz niemasz y spodek Groszy trzeba dać
y pudło reparować Od kołaski kosz Starych Szybowanych Sześć które ma
są całe złe Wurzeh Staro szybowany Jeden W którego wkuta jednego szyb
iednej niemasz a wszystko szybowanie z Jedzdzone Wurzeh do Lycieckan
maty prosty y koła proste tychże z retami Od którego koło przednie Zmy
nowane Od Wozow prostych dwa przednich z Retami y buxami Starych pro
Zuroki potrzebuiących Osier Zadnich takie z buxami y retami Starych
Cztery Stuzyca z parą Jedna y łatty Radło Znarzędzi Osie Dwie do
woza kowane Szorow ze Sztuczkami Moszczenemi Starych Zmynowanych
bardzo Znaczney reparacyi potrzebuiących Sześć Szorow drugich bez mo
sędzia Cztery takie bardzo Znaczney potrzebuią reparacyi. Od wszyst
kich Szorow kantarow tychże bez moszędzia trzy a Szwarty kontrederacki W
li Uzdeczkow z nagłowkami Dwie Licow rzemiennych par trzy Lon
Od pojazdu gniadych Starych trzy a Szwartego kontrederacki wzięty za Zyg
SS. męża nego Robotnych koni Starych Średnych Zpracowanych pięć
a Szosty Źrebiec trzyletni dat się chłopu Na Zabiegi Wozow Robo

tnych

trzech Cztery z Ktorych dawa się para chłopu na Zadzę a druga we dworze
zostaią Wołow Wyrobionych Zostaie Cztery z ktorych Jednego dawam do
Ratowia OO Bernardynom na Trzeczymy y dzwonne drugiego drugiego ka
załam Zabic na pogrzeb a trzeciego y Czwartego przedałam Za ktore wzię
łam Talerow kurant Dwanaście krow Sieben z tych chłopu dałam na
Zadzę Jedna Zostało na gronie Cześć Jałowic było pięć z ktorych Jedna
zdechła druga Zastuzoney kubiecie dałam mię się zostało na gronie Trzy
Lonshich Cieląt było Czworo z ktorych dałam Karobkowi w Swiętą Jarslin
Jedno Zostało się mnie trzy Cztery Cielow Zostało się było trzie z ktorych
Jednego przedałam y wziętam Za niego Talerow kurant Dziewięć Zięc
na Gronie Zostaie się para Po Uczynionym porachunku Dnia Drugiego kwie
tnia Roku Pańskiego 1772 Rachowało się Skopow Sześćdziesiąt Dwie
Pięćdziesiąt Jedna Jarlichow Sieben kuz Siedemnaście Swini wszystkich
było Starych z Młodemy Dziesięć Jedenasty młody Stadnik z ktorych Jedne
dałam Chłopu na Zadzę mnie się tylko na gronie Zostaie Dziesięć Zgoła
było Starych Dziewięć zgoła Dziesiąty kaczek było Cztery przy Cesarz
kurow było Pięć Szosty kogut ale wszystkie Zołnierze wyiechali Zboża
w Stodołach w Snopie y w Spichrzu w Ziarnie pozostałego tak Oziminy
iako y Jarzyny takowey litady explikacya Ze nietylko dla uchibionych
Urodzajow z Szczupłości Zbiorow Zboża y dla Ustawicznych przeszkadzaiących de
szczow niepogodno Zebranej Sereszczenji pastwe pogniła y Ziarnosc na polu ale
Oraz Oziminy niedosiał Ze Skąd Mogł mnięcy iak na Dwadzieścia kurcz
Lidzbarskiey miary z ktorey to takowey Sereszczenji pozostały Szczegulne
na potrzeby domowe przedałam przenicy Funt trzecia kurca Lidzbarskiey
miary y grochu także tegoż miary także Funt trzecia kurca ale Jednak
Jęczmien Owies groch tak do siewu jako y Suppplementu Życia Siebie
dzieci Ludzi y Poddanstwa Muszę kupować y do Życiac nietylko Fra
szki nieurodzaiow ale tez dla Częstych Furacion wybranych dla rożnych prze
chodzących Woysk Obcego narodu Polskich y Rossyiskich nawet y dzia
na Mundiatan kilkanaście Fur kupić do Życiaie Inwentarze Ztego
to wszystkiey Expensy Osobliwa Specyfikacya spisana będzie Statku Zo
waltskie. Kowadło Nieuiellkie Jedno dobre Szparzg Jeden Szynalnica Jedna grodziwnica
mała Jedna Młotow Cuglowych Dwa Szczypy Jeden Swidałow do Swidowania Żelaza Dwa
Dorostałow do Dziur wybijania we Żelazie Trzy Cegow szystkich Czworo obuwnica do Ko
lier Jedna Miech Stary mały Jeden Obcęgi małe piąnik Kamien.

Inwentarz albo opisanie Dobr Leszczyna Szlacheckiego.

Opisanie Budynkow Dworskich y Wieśpskich Poddanych
y powinnosci Jak. Dworek z Drzewa Kozlakowego w Węgieł Sosnowa
ny do Stanu wchodzący Środkiem Sieni y Kominka Pokoiu
na Stoiąnach z Gliny Lepionych Izby Dwie w Jednej Izbie Stuł na Stalugach
Stany Piecielki Kend Dwa z Półkami Kwatery z Zeby w Wołow opatrzone Sufit
Drzwi Kwatera Jedney Szyby w Drugiey Kwaterze Szescia Szyb niemal
Pole Zielony Stany Izby Kominek Drzwi z Izby Alkier wkto ver Okno Czyn
w Wołow opatrzone o Dworek Kwaterach w Izbie y Alkierzu podłogi Sufit
z Płanek Comnaty Dobre w Drugiey Izbie Okien niemal Izy dwo potłuczo
ne.

mey Pięć Zadaco zły Kiernic zły Pszowa z Oborami Drzwi wcałym Dworku
wmiono z Stanic na Zawiasach Okuć żelaznych z Skoblami Antabami
do przyczepiania Drzwi oprócz do kubłów Dwa
ga które prosty Robotą są. Owcie pod tym Budynkiem wkoło pognity Dach
słomą poszyty zły Stary potrzebuie Reparacyi. Owczarnia we Stupy z Dyl
budowana w złey Proporcyi bez pułnic z przodu jedno słomą poszyta Do
bra Stodoła z Dwoma klepiskami Przed Szyrzeiskami wstawą y ogrodzeniem
według czy uszły z poprzed Dwa w Stupy Dyle budowana słomą pos
ta dobra Wrota z Stanic Dwoie Dobrych Dwoie złych u Dwoyga Wrot
wrzeciądze y skoble żelazne. Druga Stodoła stara Zła w Stupy z Dyle
stare zła na Sochach o Jednym klepisku Dwoma Szyrzeiskami słomą
poszyta Wrota z Podworze były na Pole złe u Jednych Wrot Wrzeciądze że
lazny z Spiklerek w ogulności z Drzewa kosztownego z Wystawky wzdłuż Szyn
pod Strzechą a Szer z Szyn Dwie Drzwi na Zawiasach z Wrzeciądzami y Skob
lami Podłoga y Pszowa z Stanic. Oborzec na w Stupy z Dyle stare
tych Drzwi na Zawiasach ze Skoblami y wrzecionek Podłoga z Stanic
Zła Pszowy niemasz Tok jeden mały Dachy na Spiklerku y Oborzec
mi słomą poszyte Stopa w Stupy Dyle wnięte w dwie Przesłony
w Szer a Przestęp Dwa na Stopie Latami Starych z nad Stupy spodnity
wanie Toki z Tyłu na Szyn Sztyr Szyn Dwie Tok krótkie Trzeci w Drzwi
Wozowe z Żelazny Okuć pognity Chlewy w Stupy Dyle stare złe w Szer
przestęp Dwa w dwie Przestępy z Podworza Podłoga Podwaliny Płotami
potłuczone Wrzodzone złe ogrodzone. Budynki Wieyskie
y Poddani. Chałupa Pierwsze od Dworu w Stupy Dyle zostaiąca
Stupy przestawiana z komorą Drzwi Troie na Zawiasach z Jednych skobli
Sieni wrzeciądz Chłodno małe w Drobne Szyby Piec y Kuchnia z Podłogą złą
poszyte. W tey Chałupie Mieszka Owczarz Kontraktowy. Druga Chałupa
w Stupy Dyle wnięte Stopy y Cwele podgnity Okno w Drewno z Szyb
szesciu niemasz Piec kuchenny Pralny. Trzecie Chałupa z Stanic z Jednej
Izbie Sieni Mieszka Wdowy Wolny Wałenty Poddany ma Żonę y Dzie
ci Synow Andrzeia y Woytełe maiących Chłopcy Franciszka Maryną Annę
Corki przy Oycu Matka na Wyroście od Męża Starzętą za Zyda
Ze Kamienia Imć Pana Dzierżącego Maiętność ma Załogę Wdowę pod
Swirnie Woły Pluzyce Krowy Siedmioro Lichy robi Tkaczką y Tydzień Dnia
Z Chłopcy a Kobietą Tydzień Dniówka na Stupach z Chrześcianki. Trzecie
Chałupę w Stupy Dyle złe Stara wywracaiąca się do Izby Drzwi z Okna
suy y Kuchnia niemasz Rozwalona Mieszka Wdowa Maiąca Stany
Cyliice z Antoni Żyd ma Żonę bez Dzieci ma przy sobie Marynę Corkę
ma Woły Krowę y Załogę Tatarczaka y Dzieci y Takie przy nich Gospo
Brat Parobczak Stodułka na Stupach z Chrześcianki robi Tkaczką y Jego Maią
Zabudowania Ozimne y Jare na Sześciu Szyrzeiskach Budynek wszy
pięć budowany Stary Drzewo z pruchniała Okna Dwa podłoże kwaśny
w Drzewo Izby Dobre Drzwi do Izby y Komory na Zawiasach Pie
Zielony Kuchnia z Cegły y Pieczyk z Kuchnia Komory Cyrkiel Wrzą
Stary

Stary w Słupi Ściany obalaią się Mieszka Pan Dziedzica za Kontraktem
Kozły na ze Strzyplewo powychodziły Stodoła w Słupy Dyle złe o jedny
klepisku Dwoch Sążni Siedzi na Sochach Wywracaią się Item na Kla-
szewery Inie Chałupa Stara Zła wszystko Drzewo Sprochniałe zgni-
łe wywraca się Mieszka Winey Pan Cześnowski Komorne. Stodoła
w Słupy także Stara Zła wywraca się Item Chałupa w Słupy Dyle Sta-
ra Zła Drzewo Sprochniałe o jedney Izbiey Sieni Mieszka Cieśla Ka-
zmar za Kontraktem robi Dzień jeden w Tydzień Stodoła w Słupy z Chru-
stu Stara Zła na Sochach. Browar w Słupy z Obertego Drzewa o jedney
Izbie Sieni Komorne w Całym Browarze Drzewo zgnite Sprochniałe Ka-
mień obalił się Dachu na Zausiakach Studnia zawalona się Szop-
ka z Chrustu Cały Browar Zadaco Ust Zrzepowany Ścianow niema
ani Pokoiu Item Stodoła w Słupy na Sochach Wszystko Zły Ścianow z Chru-
stu niemasz wywraca się Item na Dziwanowszczyźnie Chałupa Stara
Zła o jedney Izbie Sieni w Słupy Dyle Budowana Mieszka Winey
Walenty Kierbowicziey Za Kontraktem w Tey Chałupie Mieszka Bro-
la Michałka poddana od Niey Mąż na Wędrowce ma Synow Miło-
taia Jasiek we Dworze Poddani ma Krowę Zabitą Drugą swoią Zosi-
ka pańszczyznę bierze robi Dni 3. w Tydzień każdy. Item Chałupa w Słu-
pi Dyle Stara Drzewo Sprochniałe o Izbiey Sieni Mieszka Winey
Wojciech Kontraktowy Stodoła w Słupy Stara Zła.

Zasiewy Dworskie.

Pole Ozimne Żyto obsiane Tak na Dziwanowszczyźnie Jako y na Inych
Częściach. We Polu Jary w na Dziwanowszczyźnie Pszenicy Zagonow 122.
Jęczmienia Zagonow 623. Grochu Jaryck 68. Owsa Jaryck 112
Jarki Jaryck 84. Tatarki Jaryck 174. Prosa Zagonow 24. Zagon
Rzepiska Zagonow 62. Po Chłopie Anthku który Uciekł na Pu-
stkę Żyta Zagonow 40. Pszenicy Zagonow 6. Jęczmienia Zago-
now 52. Po Kazimierzu który Uciekł Żyta Zagonow 36. Ogrody
Dworskie Kłopszywem Konopiami y Kapustą Oysane. Wołow
we Dworze po Anthku y Kazimierzu Dwie pary. Item Wołow Takli we
Dworze Par Dwie Wołow po Lat 6 Maiąc Dwa Krowy 2. Tału-
po Anthku Zelaia Iemerz Krowy Siekiera Woy Siemp. Po Kazimierzu
Idara z Krowy Wuiek Tok Kleda. Item we Dworze Drybusy Dwa 2.
Okuad Browaru Pługa z Żelazami Radło Woz Stary. Item do Dwu
Woza Koła 4. Siekiery Rzeżących Stępych 2. Wiepra 1. Item
Dziesięc Kaiecek Siedm Karow 2 a Dziesiąty Zbiegł.

Inwentarz Dobr Wsi Słupy Dnia 28.
Miesiąca Października Roku 1722 Spi-
sany.
Poddanych z Rachunku w Węgrzech Lubowicz
o dwoch Izbach Sieni i Dwoy Sieni
Izbach

izbow komorow drzwi wszystkie na
zawiasach u iednych drzwi zamek w
iedney izbie okno w drewno o dwoch
kwaterach, w drugiey izbie okna dwa,
w drewno dobre, szyby w nich drobne,
w komorze okno iedno w ołów szybow
trzech niemasz, w izbach piec białły z kaff
low, wielkich w drugiey izbie piec zły,
kominki murowane reparacyi po
trzebuią, blacha na pręcie żelaznym obraz
stary na płotnie, w izbach obydwoch
y komorze podłoga y pułap z tarcic na
sieni pułap z dilow dach stary snopka
mi okryty, Dworek z kostkowego drzewa
w węgieł budowany o iedney izbie. Sie
ni z kuchnią pokoik y garderobka po
dłoga y pułap wszędzie z tarcic, drzwi wszy
stkie na zawiasach, u dwoyga drzwi zam
ki francuskie w izbie okna dwa w pokoi
ku iedno. piece białe, w sieni przyścia
nie ławki stolarską robotą zamyka
ne, Sernik na słupach. Lamus z drzewa
kostkowego w węgieł budowany na po
sowę tarcic nie ułożone dachowką pokryty
drzwi na zawiasach z zamkiem bez podło
gi, sklep pod niem zruynowany w okien
ku żelazne pręty trzy, lok stary zły, skrzy
nia wielka druga mała trzecia mniey
szarła spruchniała. Kotew od statku
zamek z kluczem, lemiesz, Motyka pi
ły trackie dwie, trzecia zagarła, hiblow
stolarskich trzy, Swider, przezmian, pi

stoletowo para, Szabla, Siekierka mała,
karabinek, rura od fuzyi, Skora konska
Siatka stępna, kolaska zła reparacyi
we wszystkiem potrzebuie. Stagnia w
trzy przesła wzdłuż wstupy y dile budo-
wana stara dachzły, z łobocz trzy, stodo-
ła wstupy dile y bale rznięte budowana
dobra, wszerz przeseł dwa, zdłuż przeseł
sześć, w stodole spiechrz dobry podłoga
zła, na spiechrzu porowa z tarcic połowa
drzwi na zawiasach, wrota w stodoły na
biegunach z skoblami kładek dwie, w sto-
dół trzecia do spiechrza, Druga stodoła oie
drugim klepiskiem dwoch sąmsiekach wstu-
py z balow rznięttych nowa dachi repa-
racyi potrzebuią wrota na biegunach ze
skoblami wzdłuż przeseł cztery wszerz
przeseł dwa, owczarnia wstupy balow
rznięttych wzdłuż przeseł osm, wszerz
przeseł dwa, chlewki wzdłuż przeseł czte-
ry wszerz przesło iedno, wstupy z prze-
grodami snopkami oporzyte. W podwo-
rze wrota na biegunach, to podworze
sztachetami y płotem ogrodzone, Studnia
z Żorawiem y hubłem reparacyi potrze-
buie, Budinki wieyskie y poddani.
Chałupa wstupy dile pułap z tarcic oie-
dney izbie sieni, piec kuminzłe mie-
szka w niey szewc wolny stodołka
dachzły. Druga chałupa wstupy dile
o iedney izbie sieni pułap z tarcic, w
niey

wniéj niżeléa Stanisława z Żoną naszą
na dworku Corkiedne utegą kubapa
wbrała podDanij na Wotora paszorata
zniżk jżnowiż drugą swoiż. Stadołba j
zopła. Moia chałupa. staraża wtyż
dile putay z dilow z drzwi tyża wiże
stara wniéj Paweł z Żoną naszą j cor
kę utegą dziewka agata podwora. mata
kę z dałogę na stodoły dobry, pijniéj
zopła. Czarata chałupa wtyż dile
dobra widnéj izbe niżeléa wniéj ści
chał z Żoną na ~~Sinow~~ Jabicka podwo
rzego pawobla matałęg z dałogę stodoła
y zopy dwia stawki. Niżta chałupa za
dwyż dile stodołata, niżeléa wniéj
stadowa zobowsa na Corkęj Syna na
Kowę z dałogę drugą swoiż. Cichtpiwa
ią pieczonki obriane. Kuznia wtyż
dile dobra tamtami pobita Stałkipo
walskie. Kowadła. Spany, niżeléa
niech mtot dwij antot z pany dwa łak
Swotak wepnia, obrumica, klesczi dwo
dwoje we dwowrze. [illegible]
[illegible]
[illegible]
[

Copia

[illegible] zbrojnych [illegible]
[illegible] [illegible] [illegible]
[illegible] [illegible] [illegible]
[illegible] [illegible]

Ima

71

240

Actum in Curia ville Brzezie Palatinatus Cra
cov. coram me Stanislao Rzyszczewski Castellano Judice Terre
Quinte Cracov. Terr. Sancti Laurentij Anno Domini Mille
simo Septingentesimo Octuagesimo Octavo

Pram Spectabilis Franciscus Com Nowinski Castellanus Bur
gravius Com Cracov. Judex Terre Quinte Cracov. Sancti Laurentij
Spectabilis Stanislaus Zabrocki Burgravius Bayenski Nec non Nobilis
Dominus Ignatius Stroynowski Laurentij Biegalski de Oppido Jura actor Com
Cracov. Actionalista

Offerens Spectabilis Com Capitaneus Cracov. Burgravialis Executionalis ordi
nis et Supremus Judex Burgravialis Com Cracov. petendo Literas Dom Executo
rias Sancte Parendi ac edictum Illustris Supremi Stephani ad emboweu
Jura Domiciliaria Cracov. Starostarum Capitaneorum Munerum Officiorum Dom Bur
gravialium ad Requisitionem Spectabilis Joannis Grzymalski actoris Juramentum
Dum seu potius pleni Cracov. de actu Jus in Com Cracov. Pena Sacra
pont Dom Transgressionum Omnis Dom prae praetacta Anno Jure Super Spectabilis
ma Dizienski alato Juramento absolvi missura ratione per Dum Citatum Jus
rarium Summam Quadringentorum Zlpho Originali una cum provi
sione ab Eadem Summa Originali proven nec non pleni Triplici Quatuordec
im Marcarum Polonicali in Subsidium Condemnationum Finantiarum
Dum Alberini pleni Simplici Quatuordecim Marcar Polonicali in am
Executionis Dilationis Mandatorum Dum Judicij Officij Com Cracov.
cui Spectabilis Actor Juramenti adjudicatarum ac mente Ejusdem Dum Circa Cha
rtarum Transportationem obtend et publicand Officium cum Sigillum Nobilium ac Dili
cto Mihi in actu expressi ad Bona Eadem Sigillum Civitatis Brzezie, seu Cha
rtam ibidem Sibi Condescendit ibidem Condescendendo fundata Cha Juris di
vine pacem et Securitatem publicarum partium denuntiatarum Actoris
Officium delitarum perturbare ac partem utrang ad Sua Competentia nec cul
Superstatis Mandatum fecit quo in Com Cracov. Executionis Actuario
rio Literas Spectabilis Joannis Grzymalski Solutionis actu Juramenti reproduxit
Dum pleni Cracov. de actu Superioris Commissarii Circa Transportationem
obtend petit sibi ab Officio Dum Burgravialis Com Cracov. Executionalis Jus
tem finalem ac indilatam Executionem de Sorte Eadem praecipue Onerata
Tradi et in perpetuum dimitti Stans Officium Dum assistente parte actorea
Juramenti ad alvendo Legi publicae novellae Constitutionis cui in respe
dicata pret Dum Latum Juramenti Solutionis Summae Originalis ac
provisionalis

ac provisionali ac pœnis in Eodem Decreto expressis Sortem proporcionatam Summæ Originali ac provisionali etiam processui Correspondentem tradere et in possessionem dimittere proinde Officium præsens ad Revisionem agrorum et fundorum pro re et Capite Ejusdem Gni Rogumski Citati Jurevicti Concurrentem accessit Ita ex revisis et Lustratis totam et Integram portionem in personam Ejusdem Citati provenientem cum Omnibus attinentiis et pertinentiis prætatis agris ubicunque invenire potuerat absque ullis Conseminationibus etiam dedissis tantum cum horto in suo esse existente Oleribus Conseminato Nisi in Eodem horto Oleria varia Citato ad Colligendum reservata tradidit et Dimisit firmam possessionem eidem actori Jurevicienti assignavit usque ad Decisionem Causæ voce suprascriptæ Mlis et Nlium Suprascriptorum actui præsentium adstantium introduxit introducitque præsentem Decreti Sui traditionis igitur et in pacifica possessione Religiosi

Etiam ex Cmetonalibus agris emergentibus

Nicolaus Franciscus Kowalewski Burgrabius Castrensis Plocensis

Officium præsens Castrense Capitis Plocense ad oblationem Dni Joannis Goszczynski Traditionem Sortium in Bonis infranominatis Sitarum infrascriptam per Officium Castrense Burgrabiale Plocense expeditis pro parte sua Offerentis servientem reproducentis ad acticandum Actisque præsentem ingrossandum suscepit in tenore sequi (: inseratur :) Originale ejusdem traditionis circa præsentem relictum

In Castro Plocensi Feria Secunda ante Festum Sancti Thomæ Apostoli proxima Scilicet die decima nona Mensis Decembris Anno Dni 1768vo

Actus Traditionis per
Officium Burgrabiale Cum
Plocien. in personam Gr.
Goszczynski

Expedit.

1768

Gr. B. Brzesc

Summarium Documentor ad Bona Dalanowo et Strachowko rese regulan nec non Scriptor Manualium Sup Summas p olim G. Thomam Zaborowski Vice Notarium Trrem et Crem Zacrocimen varijs Personis Mutuo Concreditas dator ac Regestror p eund Conscriptor Sub Tractu Compromissi in Ejsd Bonis Dalanowo die Decima Secunda Mensis Novembris Anno 1771 Conscrum

1728 Dnia 25 Czerwca w Zakroczymiu Mniedzy WJmc Panem Kozmierzem Młockim Podczasem Bracławskim Swoim y WJmc P. Stanisława Młockiego Synowca Swego z iedney a WW Jozefem Zaborowskim Regentem Zakroczym y Anną z Wesslow pierwszego Małżeństwa Kłokocką powtornego Małżonkami także Swoim y Jchmc Panstwa Jozefa y Maryanny Kłokockich Syna y Corki w pierwszym Małżeństwie Spłodzonych z drugiey Strony Jmieniem Zawarty ktorym to Kontraktem ten że Jmc Pan Młocki przerzeczonym Jchmcu PP. Zaborowskim y Kłokockim w Summie Szesnastu Tysiącach Tynfach a Nayprzod Jmc P. Zaborowskiemu Małżonkow w Summie Pięciu Tysięcy Pięcset Tynfow Samey zaś Jeymc P. Zaborowskiey Małżonce w Summie Osmiu Tysięcy Złotych Polskich Jchmc zaś Panom Kłokockim w Summie Czterech Tysięcy Sto Osmdziesiąt Pięć pomienione Dobra Zastawił

Eod Anno Feria Cta in Crastino Ste Wattis S. Joannis Baptae in Crem Zacrocimen Ejusd Contractus p partes Easd approbatio.

Eod Anno et Feria ibid Jd M. Młocki Pocillator Bracławien Suprascris Gsis Zaborowskim Conjugibus et Kłokockim Bona haecce Dalanowo et Strachowko in Summa Sex Decem Millium Tyn ad Mentem Suprascri Contractus Obligat.

Eod Anno die 30 Junij w Dalanowie Jnwentarz tych że Dobr Dalanowa y Strachowka przez Obydwie Strony Spisany y podpisany.

Hoc loco ponitur Inventarium Bonor Szczytno p obiit M
Anoran de Wosle Klokocka Relictum Viduam 1723
Anno Conscriptum Sine Subscriptione existens

1737 Anno Dnia 29 Lipca Inwentarz Dobr Dalanowa
cum Attinen po Smierci Jmc PP Zaborowskich
Regentostwa Zakroczymskich Matzonkach Conscr.
ptus Maribus Amicis Subscrus et p Oblatum ad acta
Trna Jaworskren in Szczytno in Jonis Communi-
bus Tribus Za 2da ipso die St. S. Matiae Apli
Vdelicet post Dnm Jnvocavit Quadrtm anno 1738
porrectus.

1737 ao 29 17 Mbris w Dalanowie Regestr Rzeczy Ruchomych po śmier
ci Wsc Jmc Panstwa Joseph Zaborowskiego y anny Weslowny
Regentach Zakroczymskich pozostałych przez Przyiaciół w tymże
Regestrze podpisanych Spisany y actis Trbus Srenen 2da
post Dnm Jnvocavit Quadrtm Oblatowany

Eodem ao 29 18 Mbris w Dalanowie Summarius Papierow
Roznych Kart etc. po JP Wsc Jmc PP. Zaborowskich po
zostałych spisany wielu Przyiaciół rękami Podpisany

1738 Feria prima Festi Sanctae Cruche Virginis et Martyris S. Franci
scus Zaborowski Thesaurarius Terne Zaroviensis huc et SS.
Thomae Catharinae et Felicianae Zaborowskich Cor S. Josephum
Kilokocki de Diligentia Solutionis Summae Quatuor Mil
lium Centum Flor ex Bonis Dalanowo provenien maa
na Regest Varsavien
Cz anno Terminis Communibus Trbus Zaroviensi 2da Quinta Jm
stino Festi Visitationis Gloriosae Virginis Mariae M.
Franciscus Zaborowski Thesaurarius Zaroviensis una S. Josephum
Kilokocki ratione Interceptionis pecuniae maa
1739 Feria Quinta pdc Festi S. Pauli primi Eremitae Jm Cr Zaroviensi
S. Franciscus Zaborowski Tribunus Zaroviensis huc et Succes
sorum S. Josephi Zaborowski VN Fel Cr. Zaroviensi nunc
Cor S. Josephum Kilokocki ac Judicium Cuchanowien de
Gravamine maa
Cz ao Sabbo in Vigilia Festi SS Petri et Pauli Apostolor
Jmbo Zaroviensi M Franciszey Zaborowski Tribuny
Zaroviensy

Zaerocimen suo et SS Thomae Felicianae ac Catharinae Zaborow-
skich Conc. MM: Valerianum Wessel Judicem Trum Zawskrzen.
et Mariannam de Wesse Szydłowska ratione Interceptionis rerum
Maat.

1739no Feria ante Fm S. Bartholomaei apli in arce Ciechanovien. Decretum
Condlis in fundo B. Dalanowo Inter SS Josephum Kłokocki et
Franciscum Zaborowski Tribunum Zaerocimen. ac M. Valerianum
Wessel Judicem Trrem Zawskrzen. prolati Oblata.

1743tio. Petrycovia in judicijs ordinarijs generalibus Tribunalis
Regni feria 3tia post Festum S. Andreae Apostoli
inter Gsos Zaborowskie Tribunos Zakrz. et Gsum
Kłokocki atq Officium Wessel ac alios Decretum
abjudicationis a tutorea Gsor Zaborowskich prolati

1757no. in Płonsko in Terminis Communibus Terrae Plocen.
Feria 5ta post Festum S. Martini Pontificis
M. Ignacius Wessel Gso Thomae Zaborowski
Summam 3300 florenor. Polonicalium simplici
Debito inscribit.

Hoc loco ponuntur Documenta perfamatum Bogdanowicz
in Personam Ott Gsi T. Zaborowski superaream et
fundos in Oppido Płonsko sitta servientium recogni-
ta.

1mo. 1761. W Dz 30 7bris Skrypt Ręczny w Dalanowie przez
JMci Pana J. Sempławskiego na Summę Czerwo-
nych Złotych Obręczkowych Sto Czterdzieści y Cztery
No 144. # S. P. JMci Panu Tomaszowi Zaborowskie-
mu Regentowiczowi Zakrz. dany.

2do. Eodem Anno Die 20 Julij w Pilitowie Kwit Ręczny przez
Pana Macieja Zieleniewskiego qua Plenipotenta
p. Illrem Rdum Gregorium Smoliński actis inscrip-
tum Summy Piąciuset Tynfow Dekretem przysądzony
przez niegdy S. P. Jmci Pana Tomasza Zaborowskiego
wyliczony nastąpiony.

3tio. Eodem Anno Die 21. Junij w Dalanowie Skrypt Ręczny przez
niewiernego Jakuba Zielkiewicza Arędarza Zielonego Rynku
JMci Pana M. Szymakowskiego Stolnika Ciechanowskiego

na Summę złotych Polskich Trzysta Sędziciąt Dwa
№ 360. za Zboże przez niego wydane J. P. Jmci Pana
T. Zaborowskiemu dany / podpisem ręki tego żydaszow
Dzony.

4to. Eod. Anno & Octa Jbris w Dalanowie Kwit Leżny pr
Jmci Pana Adama Sherskiego Jmci Panu Bartłomie
jowi Gosiczyckiemu Orany zadanie Dany.

5to Eod. A°. & 6ta 8bris. w Dalanowie Delaracya czyli przy-
rzeczenie Jmci Pana J. Semplawskiego niegdyś P. P. Jmci
Panu Tomaszowi Zaborowskiemu Dane Którym zawi
czając ji tenże Jmość Pan Zaborowski na Obligacyą za
mienionego Jmci Pana Semplawskiego in Regestro
Cancellaria Offii Cenę Zalaz Summę Dziewiętnaście Tysię
cy Złt Pol. zostawił y Pieczęcią Gmu tegoż zapieczętować
pozwolił Dobra Poczernino Przyrzeczonemu Jmci Pani
Rezentowiczowi w Rwiną Ar. Downą nie niepretendują
rekompensy poszła Posesyą.

6to. Eod. A°. & 22. Jbris. w Dzierzgowach Karta czyli Skrypt Le
ny przez Jmci Pana J. Mostowskiego na Summę Czter
nych Złtych Trzydzieści y Sześć. Każdy rachując po Złt
Pol. 18 Czerwony Złoty na Kurs Pax targiem wziętych
niegdyś P. P. Jmci Pana T. Zaborowskiemu Dany.

7mo. A°. Eodem & 20. Jbris. w Drzewowie List od J. Pana J. Sem
plawskiego Do J. Pana Zaborowskiego pisany latyn
wyraża Aligvas suas Sensibilitate. y nieukontentowan
Do W. Jmci X. Oza Smoleńskiego Kanonika mniane.

8vo Eod. A°. in Cro Zaborowiensi Zabło pt F. S. Lucæ Evangelis
tæ Gnosus Thomas Zaborowski Cons Quem Ignacium Sem
plawski vaone involutionis sui ad Causam. Cum Jstri
Adam Kpo Smoleński Canonico Ploceñ exre Brk
Poczernina pululans meatur.

9no Eod. Anno et Actu in Castro Zaborowiensi Magnificus
Ignacius Semplawski Cons Officium Dominicum
Semplawski fratrem Suum Germanum vaone in expensis
et Processum.

et Processum cum Illo R. Dño Gregorio Smolinski Canonico Cathedrali Plocen. sui Inductionis Mandatur.

10mo. 1768. D. 8va Januarij Goty Membran służący W. Panu Tomaszowi Zaborowskiemu na summę złł. 500. Pol. Liti Set Cte. Dzieśći Nro 5to uprzejmy Podpisem Jmci Pana. Donat. Leonskiego Czerniha Zaborczymskiego stwierdzony.

11mo Eod. A. D. 17. Martij w Dalanowie Karta od Pana Burcharda Borka Pomocnego Komisarza JW. Pana Radzymskiego Pisarza Koronnego niegdyś S. P. Jmci Panu Tomaszowi Zaborowskiemu na Czerwonych Złotych 30. Dico. Trzydzieści a to za kwit przez tego Jmci Pana Burcharda Borka od Pomienionego Jmci Pana Toma: Zaborowskiego Regentowicza Zaborczymskiego targiem wziętę Dana.

12mo Eod. Anno D. 22da Junij Kwit od Jmci X. Dza W. Czernickiego Dziekana y S. Pleszewskiego Kłonym kwitnie niegdyś S. P. Pana Tomasza Zaborowskiego z rzeczy po W. Bogu Zeszłym Pracowitym Jozefie Dąbrowskim y Inwentarzu wrzez tegoż X. Dza Czernickiego od pomienionego niegdyś S. P. Jmci Pana Regentowicza zabranych y na Kościoł obwezonych.

x 13tio Eod. Anno D. 12 Jbis. Karta przez Jmci Pana Karzina Radzickiego na Czerwonych Złotych Dziesięć Dico Nro #10. niegdyś S. P. Jmci Pana T. Zaborowskiemu Dana.

14to Goty Membran na Czerwonych Złotych Dwieście Dico Nro #200. Kłii W. Pana Piotra Dołęgi Lasockiego podpisem stwierdzony.

List od JM Pani K. Mostowskiej w interesie jałowego Dwy pisany.

1770. Anno in Arce Ciechanoviensi Feria Secunda post Festum Exaltationis S. Crucis Jus Simon Jaczewski Mpium Thomam Zaborowski De Summis bonis prima 2800 Tynf. altera 700 Tynf. quietat

1771mo. D. 29 Maij w Dalanowie Karta czyli Dokument przez Jmci Pana Jozefa Nożarzewskiego Stolnika Ciechanowskiego na osobę Jmci Pana Tomasza Zaborowskiego Czerwonych Złł. 30 Dany Dico #30.

Eodem Anno in Castro Visprowdzeno Sabbato post Dnicam Exalt
Mtus Josephus Nowarzewski Dapifer Terra Cichan Sto -
Thoma Zaborowski Vicenotarius de Zaborowo Bona Data
nowa et Strachowko Donat ac Sonuntur hoc loco
itidem Contractum jntuitu tenuta Brud Cwilino Zielony
Rynek et Strachowko.

1770. iż 18ta Januarij Skrypt przez Jmci Pana Franciszka Sniecz
nowskiego na osobę Jmci Pana Tomasza Zaborowskiego
na Summę Czerwonych Złtych 30 w Dalanowie Dany.

1771. iż 17ma Martij w Warszawie Skrypt przez Krysztofa Dra
gowskiego Cześnika Warszawskiego na summę 312. Złp Pold
gr 22. ptr. na osobę tegoż JP. Zaborowskiego Dany

Item Skrypt. od JP. Stanisława Silichowskiego na Czerwonych
Złtych Dziewięć sine Die et Anno na osobę tegoż JP. Zaborow
Regenta w Dalanowie Dany.

Item Skrypt przez Nieviernego Jakuba Nachmirza na osob
tegoż JP. Zaborowskiego na summę 126 Złp Pold bez Roku y Dnia Dany

Item. Membran z Zydowskim podpisem na # 50 Dany.
ta summa odebrana y wyderkowana wzmiankowana

1771. iż 20 Augusti Kwit od Jmci Pani Magdaleny Czernickiej na
osobę Jmci P. Tomasza Zaborowskiego z Sprzedaży Siana
200 Złp Pold to iest z Kwoty 200 Złp. Pold.

Litera Epistolaris z dnia 16ta Jan Strony wenezą, przez WPana
Ignacego Wesła Stolnika Sieradzkiego iż 21 Augusti Dnia
przez WPana Jana Szy Dzkiego Podstolego Zabor. 1771 A° iż
d 28 Maij z Zielonego Rynku Przez przez Jmci Dzia Laborskiego
Scripta bez Daty odpowiadaiąca satysfakcyą wypłaceniu Dnia
Czwarty przez JPanią Szymanowską z Dnia 3bris 1770. o Pożycz
nie 30. Czerwonych Złtych Do Jmci Pana Tomasza Zaborow
skiego pisane

Hoc loco sonuntur Litera sine Data et Anno p. M. Sd. Sempiter ad
ostium St. Thomæ Zaborowski scripta pruby Satisfactionis in Debito offert.

Segunstur.

Sequuntur Variae Connotationes seu Regestra Mutuo Concreditar Summar manu olim Propria M. T. Zaborowski Conscripta non tamen subscripta Datum et Annu secum non Continentia

Felicyanna Woźnicka et Katarzyna Zaborowska R. T.
Jan Woźnicki mpp Jg. Mieczynikowski jako opiekun mpp

Adalbertus Szygowski Subjudex Trib. Zaocimen. a Parte Utraq. locatus et Inscriptus Superarbiter mpp

Josephus Kruszewski Notarius Trib. Zawiszen. ex parte Gnosi Woźnicka Arbiter mpp

Stanislaus Młodzianowski Surrogatus Judex Castr. Ciechanoviens. a Parte MM. Zaborowska Virgine et Mieczynikowski Thesaurarius Zaocimen. Tutore locatus Arbiter mpp

Antonius Chmielewski Emmus Trib. Zawiszen. pro parte Gnosi Woźnicka locatus Arbiter mpp

Christophorus Frankowski BBWus a Mca Zaborowska Virgine et Mco Mieczynikowski Thesaurarius Tutore locatus Arbiter mpp

Officium praesens Castr. Capitaneatus ad oblationem Joannis Mierzejewski Summarium Documentorum ad substantiam ob S. Thomae Zaborowski Vice Notarii Terni et Castr. Zaocimen. Praesentem regulare per Partes Infrascriptas Conscriptum manibusq. Eadem Partium ac Judicii Commissarialis proprii Subscriptum reproducere ad acticandum actisq. Praesentem Ingrossandum suscepit cui Tenore sequenti (Inscriptum) originale vero Quod Summarii circa acta est derelictum

In Castro Plocensi Feria Quinta Pridie Festi Sancti Nicolai Episcopi scilicet die quinta mensis Decembris A. D. 1771

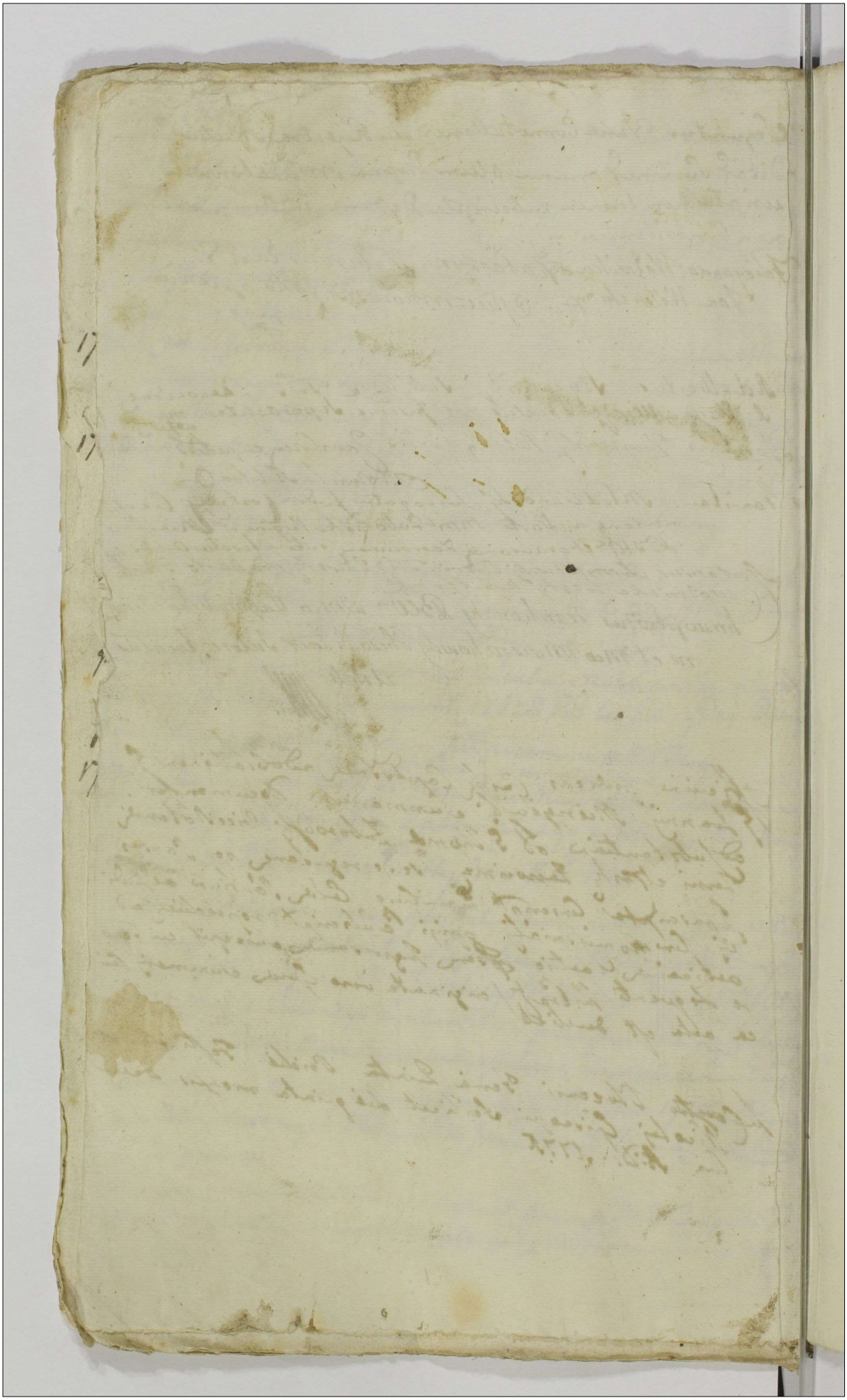

Actum in Fundo Bonorum Dalanowo Possessionat. ad
Mr. Thomæ Laborowsky Vicenotand. Trin et Cracl
Lacwanicd Subiectorum Frä Tertia in Crastino Fe-
sti Sancti Martini Pontificis nempe die 12 mensis
9bris 1771 Præscribus Nobilibus ac Snobis Bonaven-
tura Tempicky Pincerna, Thoma Miedzinkowsky
Thesaurario Terræ Lacwanicd Francisco Lubo-
radzky Judice Cechad Adamo Mitodrosky Came-
rario Trin Plocen Martino Zelazewsky Burgrabio
Cracl Cechad, Ignatio Odrecky et alijs ad actu pre
congregat nec non Mr. Trin Snati Provido Joanne
Osterlywnicki de Gotkowo authe et Jurato actum
post acclamat

Quidam Compromissionale Scriptum Nobilium Superar-
te una Cum Mri et Snobo Arbitrorum et Intrasignat
Partes locatis virtute Inscriptionis Compromissori-
alis Cuius Tenor Sequitur Ejusmodi. Actum in Arce
Cechad Frä Tria in Crastino Festi Sanctorum Simo-
nis et Judæ Apostolorum nempe die 29 mensis 8bris
anno Dni 1771 Coram Officio et Actis Præ Cracl Ca-
pit Cechan pleno Comparentes Snobi Catharina
Virgo Innupta et Mariam Josephi Laborowsky Vice-
notarij Trin et Cracl Lacwanicn et Anna Wessko-
wna Conjux Petri, et vicem Mri Thomæ Laborowsky
Vicenotandi Trinus et Cracl Lacwanicd Attentis
de hac luce decessu Soror germana et erga Mam
Cechianam de Laborowskie Wolnicka Sanctam Succes-
trix Ipsam in aspe Mri Ignatij Miedzinkowsky Thesa-
urarii Lacwanicn tam actiu Cracl Cechan ipsi Se ac-
noscentem Inscripsit, quam a Snobo Regia Matre ejus-
dem Tutoni ab Una, et Cechianna Laborowska Snobi Joan-
ni Wolnicky Consortibus in aspe Snobi Gregorij Wolnicky
Vicesregentis Cracl Succes actiu Cracl Plocen Intrusora Re-
cognita Inscripti Specialis Nempotentis Sororeo intuitu germa-
ne et Successrices naturales ab altera nec non Ejd Mri
Ignatius Miedzinkowsky et Snobi Gregorius Wolnicky Joan-
nes Strzyba, Dorothea Sotembiewska relicta et Snobi An-
drea Miesztowsky nec non Bartholomæus Josephi Bonorum Da-
lanowo ac Andreas Kochanowicz Bonorum Crzyztkino
Administratores a Cetis partibus Seni verunt hinc ipse
Prelatus Vicesregendo Vicesregium effugiendo Juri antracky ad Dis-
judicanda finaliter decidenda Causam intuitu Succes-
ni post Prelatum ab R. Thomam Laborowsky Vicenotand.

Item ꝺ Cred Lacwcimeꝺ Fratrem Germanum Patiu
inter se Principalte agentium Steribiter vite fupictum
Se recognoscen Jure Successivo devolute ac Cunctas
Pretendionum et quacung re et occasione emergentium
et Pullulas Officium Abbetum in Sayci Stygowsky Sub
judicem Item Lacwcimeꝺ in Superarbitrum Supre
mum Causaꝝ ꝺed Judicem Constituunt, cuiquiꝺ Jmen
bunt ac Solennitr Impetrant Una Cum Mri ac Ono
Sri Arbitris p Duos a partibꝫ principalte inter se
agentibꝫ ut pote Jndi Wolnicka et Labonwska Vir
gine Jnupta hoctis Diem Compromissi in Bomi
Dalenowo Duodecimam qbris in Ano Curro pxe
Venturam prefigunt et assignant dantes et Concedu
tes eisꝺ Mtibꝫ Superarbitro ac Arbitris hoctis plenam
nam facultatem et Omnimoꝺ Potestatem Cog
omnia Comportationeꝫ Documentoꝝ Massam Substan
tia Universalis factis hactenus ꝺicti oꝝ Mri Thome La
bowsky Vicentenis Lacwcimeꝺ Fratris Partium
Semam Steribiter vite fundi derelicti Enudcen
tum Scriptoꝝ memoriam Sup Summes Variis Cre
toribꝫ p eumꝺ oꝝ Fratrem accomodati pdictis p quem
Jstecit Sup realem Comportationem Jurisdictio
Comportatione injungendi ex quibꝫ Comportatis Sum
mam in Bomi Dalenowo et Strachowko Jmobli
getonio predictis oꝝ Jndi Labonwskim Vicen te
nijs Orty et Crem Lacwcimen Parentibꝫ subiecti
hbem liquidandi bet ob Impossibilitem Substantie
ejusꝺ Dalenowiane obligatoriꝺ exdivisionem
Solutionem Uni Sorori p diam Sex Mcuꝝ Du
torem pdicta duc p ꝺ Wolnicki in certum aut pe
Mcum Michalkowsky Dalorem in Bomis Suis hoctis
one demandi et de Bomis post levatꝫ Summam
Condescendendi mediatatem Sumꝺ in exdotationeꝫ
Mcꝺ Wolnicka p Pretextum olim Fratrem Stanis
ꝺcta et Bomis Dalenowo pro se Suoꝺ Catharinꝺ
Labonwska Virgini restituendi de Idemdijs Ba
gentia Sabis oꝝ Parentum derelictꝫ ac expedi
one muliebri Jum reby Mtibus mi quacung Sor
ma et Specie existen Inventarijs Equirea ac oꝝ
ingenere singulis mi Specie ostensionibꝫ exqua
cung re et occasione emergis et Pullulaꝝ Inqui
rendi Investigandi, Inquisitiones Jurisdictio Sch
opus et necessr expostulaverit expediendi eisꝺ
rebus mihi Inventarijs Equirea Summis apud
venies Creditores existen p Predictu oꝝ Fratres

accomoꝺ

accomodad dquali lance inter eas sorores germanas
cadividendi Compensationem cuiquid et a quo debebit
Prestare demandandi Dubia quevis precisa limitatione
et Prorogatione resolvendi Juramenta toties quoties
opus fuerit exigendi et partes finaliter mihi in ta-
ctum et irrevocabb relinquendo de Contenta Partium
in Judicio reprit prima quavis appellatione decidendi
et finem litium interponendi Decisa causa reppe-
ctu Bonor dd Joannis ad alia Mandata pdicta dd M.
Thomam Zaborowsky Postea Scopus et necessitas
fuit Jurisdictionem transferendi et Bonificationem
quid cui et a quo provenerit demandandi Plenas qua
quo niteretur inquirendi Offerendo se se quid quid
tunc Meum Superiorum una cum meis ac Dnor
arbitris locatis dictum et Judicatum fuerit promptus et
gratus Susceptare ideq Sub pena Bnis ille in Juris
Compromissi Supplente Contravenied publicand ac
Dominis Juby pro quibus una pars petiam
respondebit hac sua pte una ad premissa accede
ex Puncto cum Capite Cechan restituit Chmielinsky
manu propria locus digiti circa illius ad Bona
Supradicta ex requisitione partium Condescendit
Jurisdictionem Suam pvocem adtam mihi Promul
gatt fundavit et partes ad Comparend suo Quam
Judicio accedere eid Mi mandavit quo vn Juno
Partibz et quid Dna Catharina Zaborowska Virgine
Jumpta dd Meorum Josephi Zaborowsky Vicechastey
Juris et Crem Zaborowsky et Anna Westphowa Longini
Zabia dd vero mei Stephani Zaborowsky Vicechastey
Juris et Crem Casimiri Stenkbuchalis decessi Soror
germana et vega Meam Felicianam de Zaborowskie
Wolmicka Sororem germanam naturali Succes-
ce in asse Mi Ignatij Michalowsky Thesaurarii
Zaborowsky tam actu Crem Michaelis Jna de post
Exaltationis S Crucis nempe die 16 7bris anno la-
bente quam vigore Instrumenti a Sne Regia
Mte Collati et actis ejusdem Cracie Feria Sta ante Fm S.
Michaelis Archangeli Seculi die 26 7bris anno
Curen obtenti Inscripti et Constituti Jutoni
actricz Cita et Judicente pte, Dna Feliciana
de Zaborowskie Jnoris Joannis Wolmicki Consorte
Supradicti dd S. Thome Zaborowsky Sorore germana
et vega Dnam Catharinam Zaborowska Virginem
Jucce-trice naturali Cita et actrice in ejus qua
Jui mariti pte, Mo Ignatio Michalowsky Thesaurario
Da Casimiro actore Cito et Judicem pte Dnis Regen

Wolnicki Vicearg.te Cr.cen Pl.cen Cto pltr, Smos
Joanne Sreyber Cto et Ind.cen pltr, Sm.a Dor.
thea de Sotembiewska relicta ob S. Andreæ on.es Kowsky
Consorte Vidua Cto et Ind.cante pltr, Sm.o Bartol.
mæo Jacobi Bonor.s Dalcewo et Andreæ Kuchano
wski Bonor.s Cwyklino Administratoribus ac
et Stat pltr, Smos Joanne Wolnicki Actore Ind.i
cente pltr, Smo Matthia Nadolenski Burgrabio Cr.
Cechocs Ind.icens pltr, Sm.o Matheo Pilkowsky C
Ind.icens pltr, Sm.o Ignatio Kurkowsky Ind.icen pltr
Sm.o Ignatio Osiecki Burgrabio Cr.cen Pl.cen Ind.i
cente Cto pltr, Mæ Helisabeth de Nowowiesk
relicta ob m. Ignatij Wessel Capitan Liprecen Sue
et Successus quæ ob mæ Dapsen Liprecen No
mine Ind.icente pltr, Conventu Pl.cen Ordin.
Carmelitarum Stricton observantiæ Ind.icente
Patrem Hezizeum mo Patrem Hercolinum a San
cto Joseph quæ Conventy Procuratorem Suo et
quæ Conventy Mæ pltr, Smo Joanne Nadolenski
Ind.icente pltr, Sm.a Florentina Murzynowska
relicta ob S. Melchioris Sutkowsky Consorte Vidua
Ind.icente pltr, Famatis Jacobo Puchalsky Vicead.
cto, Sebastiano Bogdanowicz Incola Lwc Pl.cen
Ind.icentibus pltr Plusidis et Infidelby Abrahams
et Salamone, Jacobo Lewek, et alteri Lewek, ac Vo
inicha Vidua Judæis Pl.cen Ind.icentibus pltr, Sm.a
So Maximiliano Czarkowsky Burgrabio Cr.cen Nuren
Ind.icente pltr Comparen et Secum Cr.cen Judico com
promissorial Controverted quibus partes Controversiæ
per et Contra Inducis et audito teneri pateo nem
pe Smos Cathanina Laborowska Virginem, Exigend
Wolnicki Vicearg.tem Cr.cs Pl.cen Meum Ignatii
Mie Anitowsk. Thesaurarii, Tutorem
ad Smos Ignatium Osiecki, Joannem Sreyber
Dorthed de Sotembiewskie Me. Nowska Mariæ
ta Scripta manualia ac quævis vasa stata Do
cuenta Latis Rubri ob Mæ Thomæ Laborowski
Vicemotaria Cruc et Cr.cen Tacentem Sterilitor Vi
ta fuerit derelicta præd.o Comerbendo et ad Judica
Comportand. Sibi partibus abinvicem tenaciu
cendo Comportare &c in Instanti Jubet et quoniam
Smos Cathanina Laborowska Virgo ac Mæus Ignatius Mie
Anitowsky Tutor in Scrimio Sigillato Suo in Judicio ex
Sigillato Documenta nempe 1728 d 25 Junij in Latino
Clym Contracty inter Mæum Casimirum Mlocky Posta
torem Bracteatum Suo et Mæ Hamitæ Mlocky Sibi
Mi Sui Noe ab Una, et Mæo Josephum Laborowsky &c.
Smos Joanne Kobylinsky Indicente pltr,

Gentem

Regentem Lacrocenca et Annam Westbowa primo Ktoch
cha secundo invicem Congesitis Suo et Sororum Josephi
et Mariannæ in primo vacto procreat Tibi et Tibi
Ktochich parte ab altera Conscripty et actis Lacr La
crocencz Fcta in Crastino S. Nativitatis S. Joannis
Bpte vel Anno 1728 approbaty quo Contractu Ja Mcis
Mrothy Bona Dalanowa et Strachowska Jure Suo obliga
tonio Summa Viginti Millium Symphor Subiecta in Summa
Sexdecem Millium Symphon monetæ aureæ et Argentea
quemlibet aureum quatuordecem Sym abzq Ullo Sex
tano numerando et ad Florenos Septendecem, Grossos
Novem, Solidum Unum Polon reducendo et quia Mea
Anna de Westle Labonwska in Summa Octo Millium Flor
et in Symphon Sex Millium Trecentorum Quindecem Pp
phenum Grossos Triginta reduty Sndii Ktochich
in Summa Quatuor Millium Centum Quinquaginta Sym
Jure adviatitio Mea Anna de Westle Labonwska Lu
bicea Jam autem Mea Regenti Lacrocencz in Summa
Quinque Millium Viginti Symphor ad Annum
Unum Cum Conditione et solutionis Summa Quatuor
Millium Symphor hisce in Bonis Strachowska extantis ex
memorata origi Summa Viginti Millium Symph pulsan
in expnis Possessionis uniq anni quod Martha Labon
wsky Regentem Mea Mrothy declarat obligat, virtute
Cuius Contractu in Crastino Lacrocencz Fcta in Crastino
S. Nativitis S. Joannis Bpte 1728 In scriptis modo obli
gatonis Bonor Dalanowa et Strachowska Supponente Sum
mam Sexdecem Millium Symphon in rem Morum
Laborowskich Conjum et Ktochich a Mea Mrothy et
Subsecuta, eodem Anno 30 Junij in Dalanowo Invocata
rium Statu Bonor Dalanowa et Strachowska Conscripti
Morum Mrothi et Labonwsky proprijs Sub
manibus
Scripti. 1737. die 19 Julij Invocationis Statu Bonor Dala
nowa cum ultimo post Fata Factoris Morum Labo
wskich Conjum Vicenotarius Lacrocencz Conscripti et
actis Stribj Latabilen in Memoria mi Domi omnibj
Tribj Fria Ida ipso die S. S. Matthiæ Apli Salutet post
D. Invocavit Item 1738 obstetricia 1737. die 17 Xbris in
Dalanowo Regestrum rerum mobilis Fatis crunctarum
Laborowskich Conjum derelictis per Mcos Amicos Conscripti
et actis civ Stribj Fria ipso D. Invocavit Item
obstricia. Eod Anno die 18 Xbris in Dalanowo Conscriptio
Documentorum Scriptorum manualium etc Sup Summa
Pecuniarea civ Mea Regenti Lacrocencz Servicem Subse
cuti. 1737 in Domo Consistorij Stribj Placen Fria post S.
Martini Pontificis in Monasterio Mcorum Patrum
Stellarie Siegrecz Summam Triabus millium Trecento
rum Florenorum Polon ex pendenda Provisione S. Thomæ

Laborowsky Ulstania Lacrosimea Simeribit. 1763. die 13
Julij Scriptum manuale Sup Summam Sexaginta florenorum hunga
nicalem Famuli Sebastiani Bogdanowsky Civem Plocen
S. antonio Stanislawsky datum 1769 die 29 Junij quietatio
manualis de Summa Novem Aureorum hungaricalem Illustrem
Dominum Adamum Cielmsky Praepositum Plocen in rem Fo
dionat. Sebastiani Bogdanowsky data. 1769 die 3tia Julij
ex Protocollo actorum Plocen Centum Documentum
Sup Summam Quinquentorum florenorum Polon inter SS.
Albertum Strathowsky Simonem Stalewsky & M. Thomam
Laborowsky. Vicesimaria Lacrosimea et Famosum Sebastia
num Bogdanowsky Civem Plocen Subsecuta. 1770 Fe die
pri F. Exaltationis S. Crucis in Aede Cathed S. Simon Ap
clawsky de Summa trium prima 2800 Flor altera 1800
Flor M. Thomam Laborowsky quietat. 1771 die 19 maij
in Dalanowo Scriptum manuale p M. Josephum Notat
wsky Dapiferum Eccles Sup Triginta Aureos hunga
nicales M. Thomae Laborowsky dat. Cal Anno Sabbatho
pri D. Exaudi in Civ Visbogadig Ja Mens Josephus Nota
rowsky Dapifer Eccles Plocen Dna Dalanowo, Strathowsky
M. Thomae Laborowsky. Donat et de Prio quietat. 1770
die 14 Januarij Scriptum manuale p M. Franciscum Micha
lowsky Sup Triginta Aureos hungaricales in rem M. Tho
mae Laborowsky dat. 1771 die 17 Martij Varsaviae Scri
ptum manuale p Christophorum Dzygowsky Camera
Varsavien Sup Summam 312 Flor gwlforum triginta
et semi Prussor Polon tit. M. Thomae Laborowsky Ser
vicm. Item Scriptum manuale in Dalanowo sine
Specificatione anni et diei a Mo Stanislao Pilcho
wsky Sup Novem Aureos hungaricales tit S. Laborowsky
Servicns. Item Scriptum manuale sine data et an
no Sup Summam 126 Florenorum Polon p Josephum delem Jaco
bum Markowsky Judeum Plocen M. Thomae Laboro
wsky Servicns. Item Duda Membranea a Judaeis Plo
cen ut puta Abrahamo et Salomone filiis Lese Lisko
wsky Sup Summam 50 aureorum hungaricales tit. M. Tho
mae Laborowsky Servicns quem Summam Ipsi Judaei
re ipsa esse agnoscunt. 1771 die 20 augusti quietatio ma
nualis p D. Marianum Cielmicka de Summa 300 Florenor
Provisionali a Summa 5000 Florenorum in rem Mi. Thomae Labo
rowsky data. Item literae Epistolares p varias Mean Pe
Somar in ordine ad Stabilitionem Satisfactionis debitorum et de
claronis Subsequendo M. Thomae Laborowsky Scripta
Sacchia varia Documenta in Summario Sup in Judicio Con
Scripto non Specificat D. vem Gregorium Walewsky Vicecan
Lrem Plocen in minimo Documentorum [illegible] potuit Simulan

autem

Item autem Obecky Burgrabius Crem Placen Dioc. Documenta et Summaria Conscripta 1767 die 30 7bris in Dalanowo Scriptum manuale p. S. Ignatiū Semptawsky Sup. Summam 144 aureos hungaricales M. Thome Laborowsky datum. Eod. Anno die 8vo Junij in Pilitowo Lucie Virginis manuali p. S. matthiam Trelewsky Mne Penitrii et Joannis Gregorij Smolensky Canonici Cathedralis Placen. qua Plenipotentem Constitutum de Summa Quingentorum Florenorum Decreto adjudicata M. Thome Laborowsky Subsecuta Eod. Anno die 21 Junij in Dalanowo Scriptum manuale p. Infidelem Judeum Plonicen Jacobum Lichtowick Sup. Summam 360 Florenos pro diligitia M. Thome Laborowsky dat. Eod. Anno die 6ta 7bris in Dalanowo S. Dam Sitowsky de Vulcovicky S. Bartholomeum Sorichy manuales literas quietat. Eod. Anno die 22 9bris w Dzierzgach assecuratio manuali p. S. Mostowsky Sup. Summam Trigenta aureos hungaricales pro pari Equo S. Thome Laborowsky data. Eod. Anno Sabbatho p. d. S. Lucae Evangelistae in Co Vacationem S. Thomae Laborowsky ne involutionis sui in causam cum Penitri et Judicio Smolensky Canonico ac aliorum Contentorum Eod. Quadrimonia Comprehensorij Eod. S. Ignatiū Semptawsky Anno 1768 die 8 Januarij Membrana M. Thome Laborowsky Sup. Summam 340 Florenos Polon. Servicens Subscriptione Manu Tempsky ratificata. Eod. anno die 17 Martij in Dalanowo Scriptum manuale Sup. Trigenta aureos hungaricales pro Equo p. S. Burchard Borcki Comissionis Actis Manu Radlynsky S. Thome Laborowsky datum. Eod. Anno die 12 9bris assecuratio manuali Sup. decem aureos hungaricales p. S. martinum Radlicky Ennio Thome Laborowsky data. Item Duda membrana Sup. Ducentos aureos hungaricales manu S. Petri Dobrzeg Sarochi Corroborata. Item literas Epistolares p. S. Mostowska in negotio quodam debiti Scripsa. Comportarunt quoniam vero in Comportatis pars singularis Enosa Wolnicka non Persistit quinimo Sufficientiorem Comportationem eorum Documentorum a Enosa Sorore Sua et ejus Mro Tutore Superius annotato urget. Enosa Soror et ejus Mres Tutor Per Comportata ekim Summario Conscripto exarata acabia In Summariis non Intractatis nulla alia Causa se habere allegat premissamq allegationem suam Declara Consentiu sua Coercitionem Effectuant Proinde Judicium Compromissariale Statuit quatenus Eadem Eam S. Catharina Laborowska Virgo quam Mres Ignatij Miecelmowsky ejus Tutor Comparebunt in eam Juramenti Rotham pro ut omnia Documenta in Summario Specificata et Summario non Comprehensa Composita sunt, nulla in Prejudicium partis Cuca se Solarunt neq de aljo ad Bona cad. seu petitas Summam in eadem Bona Sciunt et additum Mres ad rathi amplius Juramenti hoc Sciunt et

apparitor trahenti. Se Sroße Laborowitha Virginis & Sam
Wolmicka Sororem naturinorem Juramentum Indultu
Mem vero Nicolai Borsky Dutor rotha Suprascripta Jura-
mentis petitis tum quoq Sroti Ignatij Olicely et Gregorij
Wolmicky Vicecomitem Coram Nobis Sup dilectam de Re-
bomi Suis Comportationem Documentorum rotha eadem
Suprascripta Sroti vero Gregorius Wolmicky pro ut nulla
Documenta ut Judex allegat hinc se habuit, de cetera
Smon Joannes Sreyberi in vita ob Mag Thomae Labon-
wsky hic ad ipsa Fata demortui Testamentaria alias Dom-
thea de Sotemberwitz Nicolai Borsky relicta Vidua
dua in Civile Bomi Palamonis de Consensu attendati ob
Mag Thomae Labonwsky inducens Emmanentes eorum
pro ut pretensa eadem Documenta & partes Suprascripta
Comportata nulla vel minima hinc se habent nec
apud quem alium de his Sciunt petierunt quibus Com-
missionibus distinctim & partes Pater expletis attem-
tis Satisfecisse omnes partes in puncto Comportationis
Documentorum advenienda Sroßum vero Ignatius Olice-
chy a Comportatione et restitutione Documentorum
exhibendis partibus in negotio expensis mandat. in ex
pensarum controversijs patris pro et Con Inducis exa-
litis et Documentis repositis quando quid ea hinc
Documentis Comperierunt Summam Sexdecem
Millium Typ Contracta obligationis ac ipsarum at-
thea Inscriptione Superius de data et Anno in Com-
portatione Documentorum Specificata Trinam nativ
inse Complectens Scilicet Westphalianam, Litthuaniam
nam et Laborviand in hinc Bomi Palamonis et
Strachowitz habitis, Virtute Cuius Summa Supra-
scripta Sexdecem Millium Typ Bona ead. ad ob M.
Thomam Labonwsky Vicecomitis Laborum Sterilitas
Vita functum post Parentes Suos Jure ead. devenis-
se, post vero nunc in Anno Decimo ultimo Fata Subitanea
Thomae Labonwsky in modernes Sorores eius Scilicet
Snßer Catharinam Labonwitha Virginem et Feli-
cianam de Labonwitz Wolmicka Jure Successivo
devolvisse dicitur quam Summam Mentanearum
res pensance in omni natura Judicium Comp
missionale adpiem Competere debere Judicat, ut ven
ex Possessione Cuius inter eas de Sorores non oriantur
aliquo modo in addividenda Bomi Contentione Judicis
hinc Comparentibus Sororibus quae se Possessione Bonorum
et quae Evictione Summa ex eius Contentare declarat
Judex Clarificare demandat idq. instantis et quo-
niam Sroßa de Labonwitz Wolmicka Sororis natu
ac quavis Successricis ob S. Thomae Laborwsky Pretensione
et Impetitione.

minun

minore Schedam sibi Sub tractu per[?] Compromissi le-
vande Sumæ ehyth Dnæ ven Catharina Laborowska
Soror natu major cum suo Mto Tutore Luca Posekho
nem Bonorum se Listere Judtr offert Ideo Judicium
Compromissoriale approbatis eius Schedis sibi libere ad
venerale electis dempta Summa Duorum Millium Zyrnh
et Summa Orphi quetur Millia Zyr in Urn Dotis de Bonis
Patermi et Matermi post Ejusdem Felicianam de Labo-
rowskie Conjugem q. Joannis Wolnicky ex Bonis Presen-
tanei p. q. Joannem Wolnicky maritum levata et actis
Cven Placen Frä Ula ipso die Festi Sancti Antonij de
Padua 1763tio p. eum q. Wolnicky eid Dnæ Felicianæ
Laborowska Conscripta Clathis Dnæ Cathe
rinæ Laborowska Virgini Posessorea Compentica de-
aequalem exclusionem applicata Decernit Judicium
hateng Eac Dnæ Catharinæ Laborowska Virgo et Meg
Ignatij Niecelmitowsky Thesaurarie Laborum Dubon
pro ut se Judtr offert Summam sex Millium Zyrnh
restantem ex Summa Orphi Sedecem mithium Zyrnh
Pubtulari in Florenos reducendo Septem Millium
Sexcentos Florenos Polon efficientem eid Dnæ Felici-
anæ de Laborowskie Wolnicka durante actu Judicij Com-
missoriali previa q. maritum q. Joannem Wolnicky
Summa Pacta in Bonis Gothow providenda similiter
instantanea Securitate Solvent et realiter aurea alb
argentea moneta Grata resonantiam Contracty obligi-
torij enumerent. ide sub pena Banitionis tam Jus
non exolven quam non levante ac Securitatem leba-
te Summe non Providente in determinato actus Judi-
cij Compromissoriali ratione Contraventionis pubti-
cando postquam levet Summam Dcti q. de Laborowskie
wolnicka de Bonis eius Dotalitio Stychuskie in
Statu ad Scriptivo Inventario q. Judicium Suum Compro-
missoriale Consequendo sub simili rigore Condescen-
dere Curet. Nihilominus Injungitur partibj modo pre-
misso juxta Schedas sibi electas exhibitionis aut ab hu-
rsde pro exemptione horumce Bonorum Quente intuitu am-
diguum Statij ad Posessionem primitive Dnæ ad Parentum
Partium exhibitarum deventi aut aliquo ad Summam
Summam onjlem Sedecem Millium Zyrnh Premisso
Competitore. Trmis Judicijs Competita fuerint pariter
ad in Judicio per quod q. ans Posessioni Bonorum Dota-
rowa et Strachowska Instituent Convenieretur altera
Soror Dnæ Wolnicka cum suo marito Tutore Con-
jugali respondere et utrique Sororis mutuo et abin-
vicem ab Impedimenti ut premissum est Lemien
se se vindicare pdenti Decreto obtemperantur. Quo ad
Summas apud varias Personas existentes partim ad

Ad in Personam Resolvendi quietatione una cum Cessione
Subsequenda.

ad Scripta manualia partim ad Hyrographa par-
tim verbaliter ut nonnulli in vicinitate cum olim
Mfico Thoma Zaborowski Commanentes allegant, non-
nullas in regestris rapturalibus manu pie defuncti
annotat. p eunde od Mcum Zaborowski mutuo Con-
creditas et in Scorsivo regestro p partes Conscripto
et p Judicium Suum cum partibus Subscripto ra-
tificat. easa Summas Gnosis Sororibus mutuis
expensis Vindicandas et Cuiq Sorori p medium
Serviendas Judicium Indigitat ex quibus Summis
a Creditoribus recuperatis demptis Suis expen-
sis tam pro Funeralibus defuncti quam deser-
vita mercede Sessionis agrestibus atq admini-
stratoribus et Famulis olim Gnoso Zaborowski
Inservien. ad Subsecuta Fata defuncti retentis
nec non retentis Contributionibus et decimis Si Pro-
babitur atq in Praesenti Compromissoriali Actu erro-
gatis residuum Summarum praevia omnimoda Securi-
tate providenda p medium dispartiendae et in bo-
nis mundis et liberis inscribere disponit. Decisa
Itaq Cathegoria intuitu exdivisionis Substantiae
Dalanovianae quinpotius Summae hisce in Bonis
haerent atq Summarum mutuo Concreditarum
Scriptis, hyrographis et regestris et regestris ra-
pturalibus Comprehensarum Suprascripto modo dispo-
sitarum. ad Exdivisionem Inventariorum omnis gene-
ris rerum mobilium, Equireae Fatis altedicti od Gdi
Thomae Zaborowski Gnosis Sororibus Porrectorum
Judicium accessit, quibus Inventariis rebus mobilibus
utramq Sororem Juxta Scorsivarum Schedarum,
p partes et Suum Judicium Subscriptt. descriptione
p Judicium Compromissoriale authorisatt per
medium distribuit. Quo ad Indictiones Infrascri-
ptas et quae primae Mcae Helisabethis de Stowowie-
skie relictae od Mci Ignatij Wessel Dapiferi Sieprcen.
Consortis Vidnae et Succorum ejus cum Coae od Mfico
Marito Suo progenitorum respectu Summae Trium
Millium Trecentorum Florenorum Polon. p eunde od Mcum
Maritum Suum ab olim praelibato Mco Thoma Zabo-
rowski mutuo Contractae et Actis Trribus Plocen. in Ptoń-
sko Fra quinta post F. S. Martini Pontificis 1757 expen-
denda Provisione Inscriptae pro et eiae Mcae Wesslowa

Dapiferae

252

Dapifera Sieprcen bene notum est ex lewata sua Dote
recte p olim Maritum suum Pacifica non tamen
p olim defunctum Snosum Laborowsky acquietata
Juramento tamen p Securitate Pupillorum Suorum
Civici declarata agentis in Judicium suum Illad
Siquis Snosa Catharina Laborowska Virginis Matrem
Tutor eis Judicium p meam Wesplowa resolvi Pub
tema inficiatur et eam suis viribus redruxit, Judicio
Compromissionale Cathegoricam tantum inter par
tes Principaliter interse agentes potestas Judicandi
data est itaq hic et motivis Judicionem Tandem
Judicum removibilem Censet. altery S. Maximi
ani Garkowsky Burgrabij Cracy Nurcy respectu Sue
te restantis quatuor aureorum hungaricalis pro Sol
mi Curribus Sedecem p eund Soum Garkowsky ob
Mcō Thomae Laborowsky datis Sigo in Judicio Solvi
Pretema Siquidem eam quotam quatuor aureos
hungaricalis Successrices ejusde ob S. Thomae Labor
wsky Sorores realem agnoscunt ideo hac quota pro
rali agnoscatur. Tertia Snōsa Joannis Modzelew
wsky intuitu binarum Summarum Unius Decem aure
orum hungaricalis p ob meum Thomam Laborowsky
a Mō Petro Iasocky mutuo Contracti alterius Octo
aureos hungaricalis florey quatuor, Grossorum quinde
cem Polon pro Pelli Ursina p eund Snosa Modzele
wsky propria Sua pecunia in Oppido Cechanow eidem
ob Snosa Thomae Laborowsky empta. Sigis Summa
Decem aureorum hungaricalis a Mō Iasocky contracta
p Successrices realiter agnoscatur, altera quoq Odo aure
rum florenorum quatuor, Grossi quindecem Polon pro
reali est agnita ideo Comprobet Ill Snosa Modzelewsky
pro ut Summam eand quatuor aureos hungaricalis
florey quatuor, grossos quindecem Polon pro Ursina
ab ob m. Laborowsky recepit nec eis debetur idy
mi Instanti et adhuc Mihi. de rotundo Pudebit
qua Comprobatione attenta hancce quotam Jura
mento Civitatem eidem Snosa Modzelewsky et attend
Decem aureos hungaricalis Mō Iasocky ad Solvendi
Suo loco rite debite declarat. Quarte autem Convenly
Plumcem Ordinis Carmelitarum intuitu Summa Sen
tum Viginti Tym pro Vino p ob S. Thomae Laborowsky
a Convictu Plumcem accepto quoniam p Successrices
hac Summa agnita quo circa Solutio huius Summa
Centum Viginti Tym Suo loco determinabitur. Quinte
Snosa Dorothea de Sotembiewskie Niesiolowska relicta
Vidua ratione Summarum binarum Unius Cungentorum

alterius Centum Quindecem Florenos Polonicales variis temporibus
ôdicto Thomæ Laborowsky peripsum datis computabat vide D. Dorotheæ
de Dotembrowskie Miesthowska in eam Juramenti rotham
prout primo Quingentorum Florenos Polon. junctim Secundo
Centum Quindecem Florenos Polon. variis temporibus predi-
cato ôd. Mro Thomæ Laborowsky mutuo dedit nullo modo
sibi casa Bonificavit, et ad Solutionem Summarum predic-
rum Successores rite eidem tenerentur tum quoq; attenta Illa-
tione Successionum in Judicio suo Introducta Vidat eadem
Domina Miesthowska pro ut nullas Summas ab eodem La-
borowsky accepit et de eisdem Sat ad illam restituisse
non tenetur ideq; in Instanti et additum Illi ad veltriden-
dum obtulit quibus comprobatione et Visione attentis quo
ad Visionem Summarum libera vide D. Miesthowska
ab Impetitione Successionum pronuntiatur. Quo ad
Summam Sexcentorum Florenos Quindecem Polon. Juramen-
to Victam liquidam et Illa Intentionis Solvendam de-
promit. Scabi quidem Domini Ignatij Kostkowsky intuitu Sui
ad D. Thomam Laborowsky Convulnerationis Violentias
patrationis pro ut Processy ad officium Civ. Plocen
Intentaty obloquitur et Inquisitiones eo in Puncto
ductæ sunt Siquid ad D. Kostkowsky respectu hujusce
Injuriæ pro quota quinque aureorum hungaricat
cum Successibus et Sororibus ôd. D. Thomæ Laborowsky,
Compositionem quotam Successores exolvere Do-
stkowsky offerunt, proinde approbata partium Com-
positione Cassatis Obductione Cum Protestatione
Condemnationis Inquisitionis ac toto ea in Causa Pro-
cessubus quinque aureos hungaricales liquidos et
Solvendos hac inscriptione determinet. Septima quæ
attinet Indictiones binas primam Famati Seba-
stiani Bogdanowicz Civis Plocen respectu Sum-
Centum Octodecem Florenos Polon. pro variis vel
in regestro Producto Specificatis provenies Contra
Suctores ôd. D. Thomæ Laborowsky et reconventionali-
ter alterum Eorundem Successorum Laborantium
pro agnitione Summæ Mille Centum Octodecem
Florenos Polon. et Sepefatum ôd. D. Thomam La-
borowsky variis Creditoribus ejusd. Oppidani Bogdano
wicz Fine obligationis Super Domum in Plocko
Sitt. de Consensu ejusd. ôd. Laborowsky Onus Primi
tivum in Area et Fundo Oppidani Pasierowsky ha-
bendis extructam et Fundum in Persona ôd. D. Thomæ
Laborowsky Subsequendo. includendo Summam Quin-
centorum Florenorum Polon. ejusd. Famato Pasierowsky Civi Plo-
cen Concreditæ exolutæ et Solutione ejusd. moderni Suc-
cessibus Jure naturæ Concernes ad Judicium Sud deven-
& pro ut circa ipsam nô remanserunt.

tas

deventas Controversijs hs in Cathegorijs Partiū exaudiē
Comprobet Idem Oppidanq Bogdanowicz prout Summa
Premissa est p oē S. Laborowsky Successoribq ejus exolui
ritecq potest Data ejus Successoribq debetur Sumq
pro ut in necessitates olim S. Thomæ Laborowsky Sum
mam Centum Octodecem Florenq Polon realiter exper
dit et additur Alijs ad rothā Land ideq in Instanti Pre
stitit Sup Summas eas Causa qua Comprobatione attenta
dempta Summa ejusdē Oppidani Propria restantem
Summam Mille Florenq Polon Succes
soribq Instantanee prædicta Securitate ut Summa mu
lebris provideda Seu in deportationē Onerum Credi
torum ejusdē oē S. Laborowsky Convertend Solvendam
determinat. Seu in defectu non exolutionis eandē Sum
mam in Fundo Oppidani Bogdanowicz Plonicen Vir
tute officiosa Intromissionis in Domū Prefatam Pozna
tis Plonicen obloquente relatione Coram actis Cracq
Cedem Fria Sexta prox Festū Exaltationis S. Crucis
anno Dni p Idem Non Eadem Providū Martinum
Kobielsky ex parte Successorum Laborowianor recognita
herendaem eisdemq Successoribq oē S. Thomæ Laborowsky
Servienē declarat. Judicio autem S. Matthiæ Pinto
wsky respectu Summæ Centum Florenq Polon a Succes
soribq ejusdē oē S. Thomæ Laborowsky Solvi petendē hac
in Cathegoria agat ordinaria Juris Via ubi ubi dedu
cere valebit. In Cathegoria vero S. Matthiæ Nowotar
sky ad Substantiam Ktokoweyanam cum sua Pub
lemone p Judicionem Concurrentis agat Similiter
Ita S. Nowotarsky Semiva Juris Via. ubi Competicit.
Cui Spectat Judicionē S. Joannis Sreyber in Instru Summa
Mille Centum Quinquaginta Trium Florenq Polon Veriptem
poribus oē S. Thomæ Laborowsky Concertatis hac in ne
gotio Controversijs partium exaudit Comprobet in
eam rothā pro ut Summa Prædicta Mille Centum
Quinquaginta Trium Florenq Polon veris temporibus
olim Snosi Thomæ Laborowsky p ipsum fuerat Con
expedita non est eidem exoluta ritecq ipsi ad Solvenda
debetur Summaq ex Illatione Successorum Labo
rianorum Suo in Judicio Introducta Cadat Idem
Snosq Sreyber prout de ullis Summis Factis oē S.
Thomæ Laborowsky derelictis non Scit, nec apud se
eas habet et additur Alijs ad rothandē ideq in Instan
ti Prestitit rotha Suprascripta qua Comprobatione et
Cautione attenta quo Spectat Evictionem Sup Summas
liber Idem S. Sreyber hac in Parte Pronuntiatus.

ad. inet Summam Mille Centum Quinquaginta Trium
rem Polon Juramento victam dempta ex ea Quinqua-
torum Florem Polon pro tenuta Bonad Dalanowsky
Successrices Laborowianas post fata defuncti ad S. Thomam
Laborowsky eidem Judeo Sreyber Dimissorum hide Suc-
cessrix by Procumenti Solvet Sexcentos Quinquaginta
Trium Florem Polon pretacto S. Sreyber p Successri-
ces Laborowianas loco interim Servandos Conclud.
et exolvendos. ad Indictiones vero Partidorum et Insti-
detorum Judeorum Plonscen et quidem rebecta ad Parti-
di Jacobi aurifabri intuitu quota Viginti quatuor Flo-
rey Polon pro mercimonijs variis p ad S. Thomam La-
borowsky ab eod Jakubowa acceptis a Successrix by
Laborowianis Petend. huc in negotio Comprobet pro
ut eid Perfidd Jakubowa pro hisce mercimonijs
quota Viginti quatuor Florey Polon Juste debetur
nullag rd. Satisfactis interceptis et addest mihi
ad obtinend. idq in Instanti Petitit qua Comproba-
tione attenta hancce quotam liquidam Judicium
agnoscat. Jacob eadem Perfidi Maiorek Habraham
tionem Summ 53 Florey Polon pro mercimonijs ad
S. Thomam Laborowsky dictis a Succonibz ejus Petend.
Comprobet eand quotam pro ut Summ Quinquagin-
ta Trium Florey pro mercimonijs eidem Juste
ad Solvend debetur et additur Mihi ad obtinend.
Petitit post quod Prostitum Juramentum Summ
mam eandem 53 Florey Polon liquidam a Succesri-
cibus Laborowianis Solvendam determinet Liqui-
dem vero Idem Perfidus Maiorek Abraham
Judey et mercator Plonscen Summam Quinqua
ginta Aureorum hungarical ab ad Mr. Thomam La-
borowsky ad Scriptum manuale contrazit pro ut
Judex agnovit proinde hancce Summam Quinquaginta
aureorum hungarical dempta Summ 53 Florem
Polon Juramento victa et Summa eadem Succes-
sricibus Laborowianis prelvia omnimoda Securitate
Summ ejusd seu ni deportationem onerum Creditto-
ribus debitorum rem Decreto adjudicatd convers.
in Instanti Solvat. ad Extremum Perfidi et Infide-
lis Domin Berkowich Judej Plonscy Indictionem
resolvendi quoniam Successrices Laborowianas pro Tri-
bus annis ex Domo Jamali Boydanowich sitis Plonscy in
Fundo oppidani Patienowsky vocatg ad S. Thomam La-
borowsky eidem Berkowich modo tenutario dimisso per
Septuaginta Florey Polon pro quolibet Anno solvi aste-

cura

assecurat ab eod Berkowica solvi prdcendum Cum autem
Idem Berkowica pro tribus eisdem annis ad festum S. Mi-
chaelis Archangeli &c prdcentum eundem od S. Thoma
Laborowsky satisfactum plane esse allegat suamq allegatio-
nem Juramento roborare ostendit Quo circa Curat Idem
Judex Berkowica prout pro tribus annis ad tempus supra
scriptum pro tenuta sufficienter eund od S. Laborowsky
Pacificavit et nihil ni vim tenuta eidem remanet
ac ad ullam satisfactionem succentricibq Laborowsky
non tenetur et additur Mihi ad withsand, idq ni Im-
stanti comprobavit qua comprobatione seu lectione
aperta liber de Jurisdictio Berkowica ab omni impeti-
tione Pronunciatur. Quo attento et debitam p Mr. Ignatij
M. Ignatium Miedzitkowsky Jutorem olim Ernesti Tho
mæ Laborowsky Summam Quinquaginta Trium Florenorum
hungaricalium et Florem Novem Polon Controversiæ partib
exhibita et quidem Insta Miedzitkowsky Summam Land
pro liquida debito agnoscente, a Succonibus od S. Thoma
Laborowsky pro expensis ad obligationem eius od S. La-
borowsky in vita ejus p suas quam post Subitanea facta
in suffragium animæ et funerale p manus Ernesti Freyber
erogatæ bonificari ostendam et se Sup Summam rechtande-
bitam et expensas erogatas bona fide Summam exponen-
te, Successoribus vero Laborowianis dummodo tam Summa
debitam quam pro ut parcham Pecuniam ach Factis
probati od S. Laborowsky ut allegatur non Provenit nec
Participavit aut de parata Quillam notitiam habet Una
cum Ernesto Freyber Juramento et Evasione Juratorie Con-
cepit in illationibq ejus persistens premissis pertium Con-
troversiæ attenta comprobet Actor Miedzitkowsky Una
cum Ernesto Freyber idq ni Instanti et additur Mihi ad re-
thrand. prædictorum ubiq Instrum Miedzitkowsky et S.
Freyber volta Supercipit quibus Juramenti attenti
ultra erogatas expenses non nisi amplius Miedzitkowsky
restituum Summa Undraginta Florenos Imperiales octodecim
Polon ex Summa Supra scripta Successoribq defuncti provi-
mine debere Judicat. Injungendo quatenus Mieds Miedzitko
wsky. eand gratam prædicta Securitate Solvere Curet,
aut Creditores defuncti ni Instanti pacificet, quomodo
Famulus od S. Laborowsky incessanter instantia dece-
ptis mercedibq Satisfaciendo Sententia Judicij Ins pacifi-
cavit ideo liber etiam et abomni parata pecunia
post Facta defuncti od S. Laborowsky ab existentib Pronun-
tiatur. Quo ad Indictionem Suæ Joannis Lubyhinsky
cum sua prætensione registro scripto Comparentia

ad Judicium deventa concurrentia Judicium Contro-
versij partium exaudita comprobet Jd S. Wobylinsky
suas pretensiones Ad olim S. Thomam Laborowsky
formatas in regestro specificatt quanta Summa
pro eidem Pretensionibus iuste ipsi debetur et
ut nullam Bonificationem pro hocce pretensio-
nibus habuit, tum quantum in rem Tenuta
annualis ex agris oppidi Plonsk dictis Jastkowi-
zna olim S. Thomam Laborowsky ad Festum Du-
turum Natis S. Joannis Bpte pro venturum Ci-
dem Smo Wobylinsky dimissis solvere declarauit
et additur Mihi ad rothi andum idq in Instanti
comprobavit sua Summam Quadraginta Novem Flore
grossorum quindecem Polon. Jud pretensionis nec non
Centum Florey Polon pro tenuta agrorum Jastko-
wizna declarato qua comprobatione attenta Idem
Smus Wobylinsky dempta sua Summa quadraginta
Novem Flor grossorum quindecem Polon Iterum
licita residuum Summ Quinquaginta Florey gros-
rum quindecem Polon pro tenuta annuali ad
tempus superstitis provenien Successricibus Labo-
riam solvere debebit, et circa Possessionem An-
nualem horum agrorum ad hocce tempus con-
servatur. Indictis D. Gregorij Wolnicky Decernenti
Crac Placem respectu Expensarum in subsidium
animae olim S. Thomae Laborowsky erogatis de pro-
prio suo aspe erogatis hec ni Cathegoria comprobet Idem
Smus Gregorius Wolnicky suas expensas quantum
expendit et additur mihi ad rothriando in Instanti
obtinit sua Summam Novem aureorum hungaricas
et Florenos quindecem Polon quo attento mi Lad
quota Juramento licita Jd Smus Wolnicky a Succes-
stribus Sororis olim S. Thomae Laborowsky instanta-
nee Satisfacty tatuit hoc in Puncto Successrices
libere pronuntiantur. Quo attinet laborianam
Mariannam subditam olim S. Thomam Labo-
rowsky adhuc Sothowsky Jure hereditario quaesit
et ad utrasq Sorores Successrices Laborianas per-
tinentem siquid Smus Catharina Laborowska
Virgo cum Suo Mo Tutore a Portione hujus Sub-
dita recedit quinimo S. Johanna de Laborowskie
Wolnicka Sorori germanae condonat quo circa Com-
dem Mariannam subditam eidem Smae de Labo-
rowskie Wolnicka servire debere declarat. Stq Com-
putatis Summis Superius specificatis ex Scriptis mani-
alibus, Typographis ac alijs Investigationibus apparet

nonnullis iampl supradictis Indicentes Juramento corpo-
ralibus et q Judicium prohiguchis Agentium nec non cun-
ctis Protentionibus inter ipsos Vinè palte agentes ex
substantia Dñi Bonorum Successive in eode devolut
emergen resolutis eade Supremitas Sumas hiquidas tam
pl Creditores q dñi S. Thome Laborowsky Successibq compare
Prona ommimoda Securitate Providenda seu in deporta-
tionem Onerum defuncti Fratris sui ac deseritarum
hominibus famulis et agrestibq pacificationem com-
vetenda quam p Creditores de levatis et Satisfa-
ctis quietatione subsequenda Solvendas Sudicium
demandat et precipit. ida Durante Actu compa-
ritionis ibidq sub pena Bonis sup parte contravenie
Publicanda. Et quoniam ea Supremitas Creditorib
Famatq Sebastianus Bogdanowicz oppidanus Plon-
scen seu potius Inwq Adamus Malinsky Comparig
Vicegerens ptor sese in Judicio ocq Edictem
intercedendo cund Famatum Bogdanowicz vi Juri
ab eod quibusli sibicet obligationis Domus sue et ali-
orum Edificior in area Civitatis Plonsk consistent
cum horto Coream actu Civibq Plonscen Fra Stia
pl T. Laattationis S. Crucis ano Currenq recognita
Summam Mille Florenor Polon atq Inscidelis Mario
nek Habraham Judeq Mercator Plonscen Summam
Quinquaginta Aureorum hungaricar dempta Sua
Suma Quinquaginta Trium Florenor ac etiam alte-
ra Viginti q Octuor Florenor Polon Inscidelis Jakubo-
wo Wolnicha Juramento rotha Judicij Sabbatha Li-
cti Satisfaciendo Sententiae Judicij Compromissorialis
instantanee Succedibq dñi S. Thome Laborowsky na-
turalibus Comportarunt, Successiones in deporta-
tionem Onerum Fratermorum ac deseritae meretricis
Familia Curiali Pacificationem necno Bonificac-
tionem expensarum Funeralium in rem et Lucra
Judicis videlicet Martini Petri Sasocky aureos hunga-
ricales Decem, Conventui Plonscen Ordinis Carmeli-
tarum Aureos Octo, Sndi Ignatij Kozkowsky hun-
garicos quinque, Sndi Joannis Modzedewsky hun-
garicos Octo Florenos quatuor, Sancti quindecem,
Sndi Gregorij Wolnicky Vicegerentis Curiae Plocen
hungaricos Novem Florenos Quindecem Polon, Lebo-
nibi Melchionis agrestis Florenos Sq Polon Laboriosi Alber-
ti agrestis Florenos Polon 25, Catharinae Antillae Florc-
nos Sedecem, Mariannae Antillae Florenos Sedecem
Pastori Circa Inventania extra Florenos quinque

Snoo Bartholomæj Sopicky B. Dalanowo adminis-
toni Thoreny Cundeccem, Snoz Bartkowsky Thoreny qua-
tuor p mánus D. Ignatij Smoczinsky, Snfidelis Solato-
wicz Judæj Plombery Thoreny quinque, Snodi Joann
Streyber Thoreny hungaricos Triginta Sex Snfidelis
Jacobi Smaiewicz et Judæj Plomcery Thoreny Triginta Sex
fidelis Iewek Sultan Thoreny 62 Snfidelis Fabii Dawid-
wich Thoreny 38 groslos Sedmdecto, laborioso Vitti auta Sa-
xonem Thoreny Quinquaginta, laborioso Pattoni Thoreny Se-
decem ac alias Particulares pretentiones tam ex
sse ad ob Succedtricum Fratrem regulam Conventum
Persolverunt et effectualiter ex Computatis Summis
pacificarunt, idem omnes Superscriptas partes Sen-
tentiæ Judicij sui obtemperantes in Puncto Persolu-
rum et loco locationis promissæ modo Supranscripto
Summarum in deportatione ut expressum est omnes
rum alias pro Principali Snoz rum Wolmichich Conjun
intuitu exolutæ Summa ex Schedæ Snoda Wolmichich
cantis obliquentibus Transactionibus Coram Actis Con
Sacramento Sub tractu pleni Compromissi agitantis
Subrectus p D. Wolmichy manitur in Bonis Suis Provi
liberas facit et pronuntiat Pretensiones quasvis in
ter partes principaliter Sorores inter se agentes re
lutione Judiciali et Persuasione Amicorum accor
dictas Judicium Compromissoriale mortificat. ad
tremum determinatis Punctis Cathegorijs a Judi
cio Suo discussis resolvi et decisi affectatis Docume
ta Bonaeaud Dalanowo et Strachowsko assignat seu
potius Summat in eisdem Bonis habere enuncciantia
nec non Scripta manucha hypographa avarij
Creditoribus ob D. Thoma Laborowsky Sententia Sum
mæ Concredit in quantitate Specificantia Litte
Meum Ignatium Micchitowsky Thesaurarium Cas
timem ejusdem D. Catharinæ Laborowska Virginis
torem sibi electum Summarium ~~non~~ autem tor
ob Documentorum ad Causam spectantium Sucu
Simam Wolmichia manente ~~dispo~~ disponit. Determ
nato itaq actu Compromissorio partibus nihilquid
piam per pacem et Amica officia reliquit. Decisio
mi pleni Vigoris Lehiquus ob Snoz Thoma Laborowsky Se
mulus et Subditos suos deficiente ad rem fundo Satis
factione non Pacificator Successrices quam primum
a quopiam Creditore ob D. Thoma Laborowsky recuper
verit videlicet laboriosos Joannem Krolok quota Virgi
Quadraginta octo pro Vacca p defunctum D. Laborowsky
bi accepta, ac pro laboribus albatum octo Thoremi, Pe
rum Sex Thoremi, Valentinum Kubizowsky quatuor
Thoremi, Snáum Hochanowicz pro deservite mercede et

et ejus Praetensione quadraginta Septem Florenis, pro Cra-
tro Subdito Uni hujus fundi necessario octo Florenis de neces-
se et Justitia Sub onere Conscientiae Successrices utraq paci-
ficare Curent. Relicta ob Mieszkowska Solutio Summa
Sexcentorum Quindecem Florenorum Polonorum Superius Jura-
mento Cricta Coram actis Crenorum Ciechanorum in Vigilia Festi
Natalis S. Joannis Bptae in Anno futuro 1772 do.
Ventura per Successrices Zaborovianas Sub rigore pae-
nae Bnis in ibidem Sup parte Contraveniens Circa ma-
nifestationem faciendam extendenda praevia in Per-
sonam Persolvens quietatione et Cessione Subsequen-
da publicanda Praefigitur.

Adalbertus Szygowski Subjudex Trris Zacrocimen
a parte Utraq locatus et Inscriptus Superarbiter mp

Josephus Kruszewski Notarius Trris Zawskrzen ex parte Ino-
lae Woznicka Arbiter mp

Stanislaus Młodzianowski Surrogatus Judex Castrensis Ciechan
a Parte MM Zaborowska et Miecznikowski locatus
Arbiter mp

Antonius Chmielewski Cmrius Trris Zawskrzen pro Par-
te S. Woznicka locatus Arbiter mp

Christophorus Frankowski BCV pro Parte MM Zabo-
rowska et Miecznikowski Thesaur Zacrocimen ejus
Jutores locatus Arbiter
mp

Officium praesens Castrensis Capitis Plocen ad obla-
tionem G. Joannis Mierzejewski Decretum Com pro
missoriale Infrascriptae in Bonis Inferius nominandis
Inter Partes Intercontentas per MM Superarbi-
trum ac arbitros praelatum manibusq Eorum Subscri-
ptum Reproducens ad acticandum actiq praesentem Impossonem Su-
scepit in Tenore Sequenti (Inserat) originale ejusdem
Decreti Circa acta relictum
In Castro Plocensi Feria Quinta Pridie Festi Sancti
Nicolai Episcopi Scilicet die quinta mensis Decem-
bris Anno Dni 1775.

857

Roku Panskiego 1720 Dnia 30 Marcij w starey wsi Krzesto
tarach stosuiący się do Prawa Zwyczajow pospolitych
Ja Franciszek Szywocki Sędzia ziemski Michałowskiej
ustawiony w possessyi tychże Dóbr przez Jmć Pana
Jmć Pana Telicyana Krzesto tarskim w Bożą Zesłym
29 Listopada Roku 1719 Spisanie y podaię postanowienie
tych że dóbr Budynkow Dworskich y wieskich tudzież
poddanych się znayduiących ich Zabudowaniu w bytności Jmć
nuw Jakimirza Domorowskiego Pawła Krzesto tarskiego pracow
tego Andrzeja Badury woźnego przy sędzim z Dóbr Domorowa

Naprzod Dwor Stary przy którym altanka, z Pułapem
y Seladny do którego o dwie wsieni drzwi na Zielazny
Zawiasach z Zamkami Zielazny Zatrzaiki dwie wchodzące do Pańskiej
izby Drzwi także na Zielaznych Zawiasach z Zamki y Aryglem
w której kominek Biały Piec dobry Zielony na którym Gzymsik
Biette kowenka takaż, Okien trzy, o dwuch kwaterach potowa
nu Okien potowa w drewno osadzone, w których szyby powybijane
Ztey że Izby altanka Komorka, w której drzwi na Zawiasach Zie
laznych Zatrzaiki Zamkiem piec Zielony stary, podłoga Zatrzaiki
Okno iedno o dwuch kwaterach, w Okien szyby powybijane, do
tey że komorki drzwi także na Zawiasach Zielaznych z Zamkiem
y Aryglem Cale zprochniałe, Ztey komorki drzwi na Zawiasach
także na Zawiasach Zielaznych Zatworg drewniany drugi Połog
we Dworu to iest Seladnia Izba z Alkierzem komorą y Sienią do
której wchodzące drzwi także na Zawiasach Zielaznych Zatrzaiki y
Zhublem piec zprochniały kawlowy nowy kominek Stary reparacyi
potrzebuie, Okien trzy deskami pozabiane wtey że Izbie ściany zpra
chniały w ziemnie wlazły, tylko podpora trzyma Ztąd wchodzi do
komory drzwi na Zawiasach Zielaznych Zle zabite, w której ok
ienek dwa iedno zabite okienniczy, drugie kratą, kuchnia w
której iest drzwi dwoie na przelot na Zawiasach Zielaznych
z Zelazky Zielazny kamin wielki Zły w którego Szczycie y
Zwierciedle cegły spadaią, piecyk do którego drzwi zpokoicka, iedne
na Zawiasach Zielaznych, drugie do Sadu także na Zawiasach Zie
laznych Zapora drewniana ~~altanka~~ w którym Cały Dworze
pułap Stary, Zatrzaiki oprzeczki sięgni na którego pułap z dyliow ale

cegła Cały

Dach ratuszowe dworze od południowey ziedney strony zły zeszczeg
y mchem porosły Z drugiey strony y szczyty złe naprawiane t
Zas Dwor dobrze wwzgledzie postawiony zprochnialy y podp
ry Z Oboło y w Izbie Sandskiey Zeszczeg niektore przy tym Dworze pa
ne Znayduie się przesedz 44 wokuszki y dyle złych przesedz dobrych
Dwanaście a te nierownych gdyż Drzewie dyle na niektorych
stach uwirzchu resta zas zeszczeg iak stopki tak y dyle Zgni
powywracane przy tym ze Dworze Sklepik Dranicamy pokryty wo
wsieni wykopany y wydylowany na którym dranice zgnity y miejsc
obleciały Dwenaście Staroki na Zdwiasach Zelaznych Dobrze Gorzałnia
pod wrotami przed dworem wstępy y wdyle dranicamy pobita ulekor
spy podzniłe wtyle Zas przed się rozwaliły dranice Zas Zgnite ro
wacy potrzebuie Cebrowiku w którym Znayduie karbiek przegn
trzy tegoż wsprzy wzdłuż przesedz dwanaście drzwi Dwor
na biegunach w stupy y wdyle złe zgnite y dyle zprochniałe
dach Zas stary Zły reperacyi Zeszczeg po trzebuie drugie Za
Cebrowy y wozarka Dobra zewszystkiemi wtych Zas Cebrowkow drzw
troie na biegunach Owczarnia we stupy y wsperz przesedz 26 w
ktorey wierzch dwoie na biegunach y zboku drzwi male na
gnite ktore stupy y Cwele podzniłe dyle Zas przez podwoy
gnite dach Zas na nich Zeszczeg Zgnity Kozlina tak ze
ła y porozwocita się pod porami po imiona, stainia zwyk
wy wstupy na Cwelach ktorey wdłuż y wpoprzek y przez ewo
sedz czterdzieści wdyle ktorey Zpodworzy stupy y cwele do
Z podpory czterowne, Z drugiey strony Zas Zgoładnia
y Cwele Zeszczeg Zgnite Zprochniałe u nich drzwi d
kie na biegunach y Zwor Zeciężarowy Zielezny, iedne Zle
szczeg wolarka Zas razem ze stanią w ktorey przesed
luwa dwa Z brustu pięć wrota podwoine Zgnicie dob
ne biegunach drewnianych Zgnity na tey ze stainy y
larce dach Zły Zgnity Stodoła obrzeez sklepikach w d
Znayduie się przesedz dobrze dwadzieścia y pięć w stup
na Sochach ktorey Zpod nogi stronegy wierzchnie, dobry ch
pięć w nach dwoie Zas w nich Zielazne Z drugiey strony
y Zgnite w nich tarcice y biegunny w dwoiga luny Ziel
Dach w całe Zły mchem porosły Stodoła oprzednym d
dwa ktorey szczyty w wsi dalej Zas szopa ktorey stupy na

pod którey naprzeciw strzemie wiele podgniły a niż wie
rzeje stare obore podle z tarcie na żelezna w którey
sieczarnia do niej wchodzi drzwi na zawiasach żela
z zabiem żelaznym na żelaznych haftach na którey dach zły z gnity
mchem porosły. Spichlirz stary z wystawy do niego wchodzi
drzwi na zawiasach żelaznych z zamkiem y kluczy żelaz
nym w nim podłoga stara pogniła na takie z gnite ha
fury wchodzi trepy złe z rujnowane drzwi na zawia
sach żelaznych pułap z tarcie dobry w wyeżdżo wy
y tlamszony niżły a niego wiele złe z gnite y w nim
drzewo spruchniałe wzdłuż wlazł na którym dach z gn
mchem porosły. Spichlirz nowy z wystawy do którey
wchodzi trepy nowe drzwi z tarcie na zawiasach że
laznych z zamkiem y wrzecionem żelaznym pod taga
nowe z tarcie przegroda z tarcie na gurę wchodzi drz
gay dobre nowe z tarcie y oba zas to że z tarcie no
wa z przegrodą oddzielone dwa wstępy tych na drzwi
ach z gnite dach dobry nowy ten zas spichlirz
w wyżey budowany.

Budynki Chłopskie

Chałupa Antoniego Pracowitego kosiorka z ścienią wstępy
gnily postawiona wkłonie słupy ugnite dyle spruchniałe
kurhin y słoniny złe dach zeszłym z gnity mchem poros
ły z ewsły stolem zła y rozpada się bez stołby y niejmieszkiwa

Chałupa pracowitego Stanisława miesopusta z zbożyścienią sta
wegiel drzewo kostkowe postawiona dobra stara dach y komo
ra kostup postawiona na którey dach stary ale dobry stołba
wiednyn dlepiskiem przeszedł ścieni wstępy z gnitych mazyca w którey
nieścieje iedne złe potłupane ściny słupy pognite dyle spru
chniałe, dach na niey z gnity mchem porosły, zła z eszłym do
reparacyi się nie zdaje tylko denowo trzeba postawić przy którey słoma
~~tabne~~ zeszłym złaby wywraca się ewele pogniłe słupy zas drzwi
wstępy y dyle postawiona z ewsz y skiem dobra.

Chałupa pracowitego Jana Bartosha z ścienią y komorą wy
gniłe drzewo kostkowe postawiona stara drzewo w niey y ewele
nad pruchniałe iednak dobra, na którey dach także dobry, stołby
rey, stołba słupy na leżyce wstępy y dyle postawione gołoszy

że dobrey

Chałupa prawowitego Pawła Bartłaka z sienią, komorą, izbą w węgeł w szachulec postawiona sień zaś y komora wstupy na cwi
lach dobre nowa z poręczeń y ranicę poprzęcie nowe pułapu za
ne sień niemal z dołu tey stodoła stopy y chliwki wstupy y
dyle postawione z poręczeń dobre nowe y dach na nich także
dobre.
Chałupa wstupy postawiona z sienią w którey słupy podgnite dyle
chniłe pułap złomany kamin zły y dymy wyniły poręczeń zł
y próchniała y do żadney reparaty nie zdała się w której mieszka
uczciwy mayster dowalskiego do rostu terminow wolny do t
rey ławnik wstąp y dyle przesep y nad to maiąca postawio
Dobra Drzanica ma pobita te przez potowę pogniłe mchem
reste ten zas mayster dworskiemu statkami robi.
Chałupa prawowitego walentego dowalczyka z sienią wstąp y dyle
stawiona w której słupy y dyle nad próchniałe wtyle zes do mon
tak że wstąp y dyle postawiona oiednym przesłe nowa y dy to now
utey chałupie kamin do boku na tey że chałupie dach stary ale dob
do tey chałupy stodoła stopy wstąp y dyle postawiona dobre n
których dach także dobry,
Chałupa prawowitego Józefa Jędrzeiczaka z domem y z sienią wstą
y dyle w słupy uszedł przesep sześć maiąca postawiona w tey
mi y stodoły dobre pułap z dylow dobry dach dobry do któ
stodoła oiednym dlepiska wstąp y dyle przesep sześć maiąc
w której słupy y dyle dobre na tey dach mchem porosły stopa
chliwki także wstąp y dyl dobre na tych że dach mchem poro
Chałupa dwoiaki w której mieszka Wdowa Dyrcak z domem tak
naprzeciwko wdrugiey izbie ucieczny stefon parulski z żoną
niami dwiema wstąp y szachulec postawione w nich kam
y pułap zdarcie dobry stodoła y stopy chliwki do tey prze
witego Walentego należące wstąp y dyle dobre postawiona d
Zas ranicę zły mchem porosły
Chałupa prawowitego Antoniego Gurala z sienią w węgeł izba
szachulec sień zaś naswelach wstąpki w tey kamin zły stopy
z próchniałe pułap z dylow ciężkie y szachulec pogniły do któ
stodoła oiednym dlepiska wstąp y dyle stopy chliwek tak
wstąp y dyle dobre na których dach mchem porosły zgnity
Chałupa w której owczarz mieszka kontraktowy z sienią y z ma
w węgeł z szachulca postawione dobra zewsztąd nie do której stod
ta dostępy y dyle oiednym dlepiska przesep sześć maiąca do
na której dach dobry

Chałupa pracowitego Piotra Jabłonowskiego z sieniq y komorq wstup y dyle Stodoła przeszło sześć maiąca unieq dyle y słupy dobre Kumin y stodyny dobre naktorey dach także dobre Do ktorey Chałupy Stodoła iedney z klepiskiem y szopa w słup y dyle postawiona naktorey słupy y dyle w cale zgnite zprochniałe Dach zaś niemal przeszły zgniły ta zewsz stąd złe y do reparacyi niezda się

Browar do przeciwko dwora bez drogi z sieniq y komorq Jatka y komora w węgeł y stachulec postawione sień zaś na dwelach w słupy postawiona w tym kumin dobry y stodyny pułap z tarcie zpolepy w ktorym dwie y drzewo powyięte y zprochniałe odna dwa duże w ktorych szyby popękane przeszłe zaś zezgnięte brakuią na ktorq Dach złe zgniły niemal przeszły y szopa powydzierane do ktorego Browaru ozdeb w Polu postawiony w słup y dyle na dwelach zwystawką postawiony w ktorym Piec y drzwi nabieżnie z wrzecionem żelazne ktorym dosyć czynią pubity ten z ewszystkiem dobry na krzesłach Gorzałach Chałupa pracowitego Stanisława Bartoka z sieniq y komorq w węgeł y drzewo obbrabiane postawiona w ktorym kumin y stodyny Piecy Okna dwa widrewno oprawne dobre. Pułap Podłuw z tarcie Dach drzwi w słup na ławiskach żelaznych na nię. Dach złe niemal przeszły w tey dwie dobre Do ktorey Stodoła iedney z klepiskiem szopa y Chlewek w słup y dyle postawiona w tey słupy y dyle zgnite y zprochniałe y sama się zboka pochyliła na nię złe Dach złe niemal przeszły zepsułem złe y do reparacyi żadney się nie zda

Chałupa na krzyżu na ty waiycersię Jan Walczyszyna w ktorey Piec w węgeł drzewo przeciwko sień zaś y komora w słup y dyle postawiona w ktorey kumin stodyny złe zgnite piec y okno tak że złe pułap także złe w tey słupy dyle y drzewo zgnite zprochniałe w ziemię wlazło dach na nię złe niemal przeszły z tąd lina powalona to zepsułem złe y do żadney reparacyi niezdasię Stodoła do nię dobre w słup y dyle o iedney z klepiskiem postawiona na ktorey Dach złe Komustem złe ledwo oposzyć szopa zaś

y Chliwki w słup y dyle postawiona u tych słupy podgniłe
Cwele y dyle zpruchniałe # Kozlina zas się rozwozi dach na
nich zły zgniły zeszczętem złe y wywraca się spichlirek zas
do koła przeseł cztery maiący w słup y dyl postawiony u ktorey
drzwi na biegunie zwystawką pod nim słupy podgniłe dyle zas pr
połowę zpruchniałe # y przez połowę ich brakuie

Załogi ktore się znayduią na wsi u poddanstwa Jakoto

Pracowity Antoni Kosiorek bez załogi wszelki ani woza ani
Płużycy niemaiący
Stanisław Mięsopust ma załogę wołuw parę pomien
ieden lat iedenaście drugi lat dziesięć maiące wuz płu
cę y radło
Pracowity Jasiek Bartcak ma załogę wołu iednego lat ied
naście maiącego wuz płużycę y radło
Paweł Bartcak bez załogi tylko ma wuz płużycę y radło
Walenty Kowalczyk ma załogę wołuw parę po lat iede
naście maiące z wozem płużycą y Radłem
Jozef Jedrzejczak ma wołu iednego Czerwonego starego
zpracowanego wuz płużycę y radło
Antoni Gural ma załogę wołuw parę łysych Czerwony
ieden wiosnowaty doroboty się iuz niezda kobyła sta
wuz płużycę y radło
Piotr Jabłonowski ma załogę wołu iednego Płowego iuz
tylko zębow pienki maiącego wuz płużycę y Radło
Stanisław Bartcak młodo zeń na gortatach bez załogi ty
ko iednego konia krowę płużycę y radło maiący bez woza
Pułwłoczek ozimny niezewszytkiem zasiany Jarzyny za
nieznayduie się nie w tey Chałupie tylko denowo zasia
potrzeba Franciszek Rywocki mpp
Kazimierz Komorowski przyiaciel przytym
będący mppą
Paweł Rzeszotarski przytym będący r: t:
Andrzyi Badura Woźny przytym będący y zeznaiący
Jan Szulinski B. G. Płocki Przytomny

Officium praesens Castrense Capitulo Plocen. ad Oblationem M. Francisci Rywocki Assessoriae Michałoviensis Statum infrascriptorum Bonorum infra expressorum per se Offerens in praesentia Generosi Burgrabij Castrensis Plocen. ac Aliorum Nobilium tum Mlis inferius exprimendis conscriptis ac manibus Suscriptis reproducentis ad Acticandum Actisque praesentibus in grossandum suscepit in tenore sequenti Inseratur. Originale vero Eiusdem Status circa Acta praesentia relictum

In Castro Plocensi Feria Secunda ante Festum Sancti Bartholomaei Apostoli proxima scilicet die vigesima Mensis Augusti Anno Dni 1770.

Opis Dóbr Starey wsi
Rzepotar y Inwenta
rza na gruncie Zpi
sanego Anō

1770

Actum in Fundo Bonorum Kraszewo Podgorne Magnificorum Bernardi Subjudicij Terrestris Dobrinen. Patrui et Josephi Ziliaski Koziobrodzkich Litt. et Jurevictor. Haereditarior. ante Curiam residentialem ibidem Sitt. Feria Secunda post Festum Sanctorum Trium Regum Die Scilicet Nona Januarij Proxima Anno Dni 1769no.

Coram Jnoso. Simone Czeplicki Burgrabio Crem. Plocen. et Srenen. in Praesentia Nobilium Petri Rosinski alberti Wiechecki et Antonij Kownacki nec non Mnlis Regni Jnalis Provid. Francisci Zaoberski de Stropkowo Authentici et Jurati ad acclamationem Actus praesentis assumpti Eumque acclamans et Eiusdem adstantis

Qui quidem Jnosus Burgrabius insistendo Legibus Regni de Peragendis Executionibus Sancitis Parendoque additioni per Mfcum Lucam Malewski Judicem Crem. Plocen. in Personam Sui Factae ad requisitionem Mfci Jacobi Subjudicij Trris Plocen. Actoris et Jurevincentis ad Praeallegata Bona Kraszewo Suprascriptorum Mfcorum Koziobrodzkich Citatorum et Jurevictorum Condescendit ibidemque avisata Prius Parte Citata et Jurevicta tum Praecauta Securitate et Pace Publica Actibus Jurisdicti Angrua Jurisdictionem Suam per Vocem Mnlis Supraexpressi Praesentibus Jndem Nobilibus Fundavit, Qua Fundata Partes ad Comparendum Suo Coram Officio Executoriali Eiusdem Mnti acclamare Intimavit ad Cuius Mnlis acclamationem Pntlis Comparens Nblis Antonius Kownacki Mfci Jacobi Chamski Subjudicij Trris Plocen. Actoris et Jurevincentis Famulus repro Haereditaria

Ducta

in Judicijs Tribunali Rni Petri coram Feria Secunda Pridie
Festi Sancti Nicolai Pontificis videlicet Die Quinta Decem
bris Anno Elapso 1760vo ex Instantia Eiusdem Mfci Cham
ski Actoris et Jurevincentis Super Mfcis Bernardo Subj
Dice Irri Dobrinensi Patruo et Josepho Filiastro Koziobrodz
kie tum alijs olim Mfcorum Antonij et Francisci Fra
trum intersegmanorum in Sterilitate Decessorum Ko
ziobrodzkich Pincernidarum Dobrinensium Successori
bus in Lucro ultimariae Executionis Seu Traditionis
Bonorum Krasewo Processuatorum ~~in~~ Approbatione
totius anterioris Processus in Negotio vero Principali
in Lucro Solutionis Summarum Unius Trium Millio
um Ducentorum Viginti Quinque Tymphonum et Sextarij
Unius nempe in Aurea Moneta Ducentis Triginta Sex
Aureis hungaricalis alterius Octingentorum Septuaginta
Quatuor Tymphonum Inscriptionibus Bonis Prima Feria Qua
ta in Crno Festi Omnium Sanctorum 1746. per Mfcos
Antonium et Franciscum Pincernidas Dobrinen Moderno
Litt et Jurevictorum Fratrem et Patruum Koziobrodzkie a
ra Feria Secunda in Vigilia Festi Sancti Jacobi Apli 1747m
Annis per Solum M. Antonium Koziobrodzki utriusque Coram
Actis Crez Plocez in Personam Mfci Jacobi Chamski Ac
et Jurevincentis super Bonis Krasewo una cum Provisio
nibus assecuratarum Decretisque Trinis Primo Terrestri
Plocez in Raucz Feria Secunda ipso Die Festi Purifi
tionis J.V. Mariae in Ao 1756. Altero Tribunalitio Petri
in Judicijs Ordinarijs Feria Tertia Pridie Festi Sanctae
Dirigis Viduae Electae Dei 1760. Anno in Approbationem
Decreti Irris Plocez prolato tum denique Tertio et ultima
Condescensoriali in Fundo Bonorum Krasewo Feria
Secunda post Festum Sanctissimae et Individuae Trini
inter Eundem Mfcum Chamski ac alios Creditores ab u
et Eiusdem Mfcos Koziobrodzkie Jurevictos ac ab Parte ab

ab altera 1766to Aº Subsecuto et in Actis Crez Bobrovnicen
Feria Quinta ante Festum Sanctae Margarethae Virginis et
Martyris Anno Eiusdem Oblatuato, pro Aureis hungaricatis per
Florenos Octodecem Polonicatos una Cum Provisionibus Tum
Poenis Luitis Prima Simplici Quatuordecem Marcarum Poloni
catos altera Quadruplici Quatuordecem Marcarum Polonicatos
in Sublationem Processus nec non Simplici Vadio Capita
neali pro Contraventione Decreto Supraexpresso Tribunali
tio ac in Sublationem Condemnationis in Termino Satisfa
ctorio, per Eiusdem Mfcum Chamski Juraincentem super olim
Mfcis Francisco et Carolo Koriobrodzkie ratione non solutionis
Supraexaratarum Summarum Coram Actis Crez Plocz Feria
Quinta in Crastino Festi Nativitatis Sancti Joannis Bpte
1760 Anno Publicatae, adjudicatarum Condemnatione
obtenta, petijt Fortem Finalem Executionem, Seu potius
Bonorum Eiusdem Krasuwo Plenario ad Montem Legis
innodatorum, et Processu in Summis Supraexaratis Originalibus
et Provisionalibus ad alterum tantum accretis, tum Pe
nis Luitis ac Simplici Vadio Capitaneali iam expressis
in Unum Junctis, Summam Undecem Millium Quatuor
decem Florenorum grossorum Quatuor Polonicatos Effectus, ab Officio suo
Executoriali pro re Mfci Chamski Peragendam Traditio
nem, Cuius hocce Officium Annuendo Postulationi, Conside
rato, de Lege requisito Plenarie Super Eiusdem Bonis Krasu
wo, Perducto iam Mentionato Processu, nullaque tam ver
bali quam Juridica visa Impugnatione, hocce Officium
ad Traditionem Eiusdem Bonorum Krasuwo se Contulit
Quorum Traditorum Conscriptio Polonico idemate elen
notata Sequitur Eiusmodi. Opisanie Budynkow

tak Dwerskich iako y Chłopskich Zudzieß Chłopow
Zich Pańszczyzną oraz Gruntow Dwerskich Zyta Za
siewu y innych Wielmożnemu Chamskiemu na Pod
gernem Kraszewie Podanych rzeczy. a Nayprzod do
mieszkania Domostwo za Dworem nad Olszyną to iest Bro
warek w ktorym mieszkał utciwy Woyciech Swiderski Ko
sztu Grabarskiego Magister wolny y z niego nie nie dawa
to Domostwo to iest Izba y Sionka z Dylow w Słupy Dob
poszycie nad nim dobre do niego wchodząc u Sieni Drzwi
z tarcie na biegunach Drzewianych, z Klamkę y zaporę
wnianymi w tey Sieni Komorka z Dylikow u niey Drzwi
z tarcie złe, u nich wrzeciąz ze Dwiema Skoblami do Zam
kania Zelazny ale utciwego iak powiadał Swiderskiego nad
nią Pułapu tylko Kawałek z Sześciu Dylikow ułożonego
nad Komorką lutą z Dylikow Pułap, z Sieni do Izby Drzwi
z tarcie na biegunach Drzewianych w tey Izbie Dwa Okn
malutkie w Drewno oprawne, Piec Prosty Kaflowy z tyk
min Prosty Stary nad Izbą pułap z tarcie podłoginie
masz tylko z Gliny. Ławka prosta Przy Piecu Stoł So
snowy z Stalugami ieden Stodoła o Czterech Sąmsiek
ktorey Dwa Sąmsieki iedno Klepisko od Wschodu Słoń
ca, oraz ze Staienką malenką w Szczycie Sąmsieka b
ię, Sąmsieka iednego Dwa przęsła Drugiego trzy z Dyl
w Słupy Stare, Dach nad tymi Sąmsiekami y Staien
Stary zły wrot Dwoie składanych z tarcie ale Stare
Szopa przy Stodole z Dylow w Słupy Stawiona nowa
o trzech Przęsłach Drzwi u niey na biegunach Drzewianych
z tarcie iedne, Poszycie nad nią nowe, owczarni od Wsch
du Słońca Przęsł Pięć, to iest Połowa, ta owczarnia
z Dylow w Słupy Stara Zła Poszycie nad nią Stare Spi
z Drzewa okrągłego w Węgeł Stary zły do Wywrzeni

do Uzywowienia nakłoniony o Dwoch rozstowaniach
w ktorym iedno Gorne y ze wschodami na nie, u tego rozsto
wania tylko podłoga z Tarcic, Pułapu niemasz, Drzwi
iedne z tarcic z Wrzeciążem y Dwiema Skoblami, Poszycie
nad nim Stare złe. Ozdz, u niego Trzy Sciany z Gliny, Czwar
ta z Dylow Tarcicami Pobity, u niego Drzwi iedne z tarcic
na biegunach. Poddaństwo Pierwszy ode Dwora Adam
Przybysz y Jadwiga Zona iego Dziewczynę maią iedną Ma-
ryannę w Piątym Roku Dziewkę Marcynę chowa, ma
Załogę robi Sprzezaiem lub Sobą Dni Cztery przez Cały
Rok Zas Kobietą od Swiętego Michała do Swiętey Małgorzaty
Pięć Dni od Swiętey Małgorzaty do Swiętego Michała Dni
Sześć, ma Chałupę z Dylow w Słupy Dobrą, okno w niey
iedne małe złe, u Sieni y Izby Drzwi Dwoie na biegunach
Piec Kaflowy Prosty y Komin, Pułap z tarcic, w Sieni Chle
weczek Maleńki, Stodoła o Dwoch Sąmsiekach Stara
z Dylow w Słupy, Poszycie nad nią Stare, złe Drzwi iedne
Stare złe trzyma role w Polach Powłoczkowe całe. Dru
gi Woyciech Kłosek Zona iego Maryanna Dzieci maią
Dwoie, Franciszka Syna Rok Drugi maiącego y Mary
annę Corkę w Pierszym Roku Dziewki ani Parobka
niechowa tylko z Oycem y Matką Ludzie Braci Dwie
ma Marcinem y Pawłem y Petrą Siostrą obchodzi się
Załogę Ma Panszczyznę robi role trzyma iak Pierwszy
ma Chałupę z Sienią z Dylow w Słupy Dobrą Poszy
cie nad nią dobre okien Dwa w niey Dobre Piec prosty
Kaflowy Stary y Komin takie, w Sieni komorka, nad
Izbą Pułap z tarcic nad Sienią niemasz pułapu,
Drzwi troie z tarcic na biegunach, Stodoła z Dylow w Słu

py.

o Dwoch Sąmsiekach Stara ale Dobra. Jmci Balcer
Zona iego Maryanna Maią Syna iednego Bartłomieja,
chowa Dziewkę Barbarę Załogę y Gronta ma iak Drudzy
Panszczyznę rowną z Drugiemi robi ma Chałupę
nową z Dylow w Słupy Stawioną, Poszycie nad nią nowe
Piec Kaflowy Prosty y Komin, Pułap z Dylow okno iedno
Dobre, u Sieni Izby y Komorki Drzwi Czworo z tarcic na biegu
nach Dwoie, na zawiasach Dwoie z Wrzeciązami y Skobl
mi Zelaznymi. Stodołę iedną o dwoch Sąmsiekach ma,
z Dylow w Słupy Starą złą wrota u niey i z Desek złe Po
szycie nad nią Starą złą Ogrody y Pola. Grodz. pod Olszy
ną na ktorey Browarek y Bud stoi w około Płotem wityn
rokitowem ogrodzona, także Ogrod za Stodołami Dwor
skiemi cały Płotem podobnymże ogrodzony y Połowę od Sto
dół Pasternakiem Zasiany, Ogrodu w tyle Dwora Osmnaś
cie Prętow pułosmiołokciowych, w Sobie zawieraiącego
Połowę to iest prętow dziewięć wszerz, wzdłuż iak się cią
gnie, od Studni y Browarku, w Polach. w Pierwszym
od Kraszewa Jacuttow Folwarku, ktorego, wszerz Prętow
pułosmiołokciowych przy Granicy to iest Drodze idącey
do Koziobrod Dziewięćdziesiąt y trzy, wymierzyło się tego od
wschodu Słonca Połowa to iest Prętow Czterdzieści sześć
y puł wszerz wzdłuż od Granicy do Granicy iak się ciągnie
z Łąką y Olszyną, iuż daleko w większey części podorane
go w Polu na ten Rok Jarzynnym. w Drugim Polu od
wsi ku Szlacheckiemu Kraszewu idącym Folwarku
ktorego przy Granicy albo Drodze do Koziobrod idącey wsz
wymierzyło się tychże Prętow Pięćdziesiąt y Cztery złe
go od Wschodu Słonca, wymierzyło się Dwadzieścia
y Siedm.

y Siedm Prętow, za nim wczętowia Dwoygi Stay z Łąką
Ktorych od teyże Drogi do Koziobrod idącey aż do Samych
Ogrodow y Płotow Dworskich wymierzyło się Prętow Sto
dwadzieścia y cztery, tego wczętowia od Południa wspo
mnioney Drogi Koziobrodzkiey wymierzyło się Połowa
to iest Prętow Sześćdziesiąt y Dwa y Złąką, w tym Polu
Ozimnym na Części dla Wielm. Chamskiego wymierzo-
ney y podaney nabrachowanego na Ozimki Staiem ie-
dnym Żyta, Podobno y z Pszenicą ozimną z Przyczyny
niepokazania a pod Sniegiem niemożna rozeznać wy-
nosi ozimkow Pięćset trzy. w Trzecim Polu za Wsią
pod Małą Wieś idącym, Folwarku, Zaczynaiącego się
od Chrostow y rol Chłopskich ciągnącego się wzdłuż do
rowu, wszerz od Chrostow do Figury Swiętego Jana
y Błotow podewsią będących z Wczętowiem wymierzyło
się Prętow Sto dwa, Połowa od Wschodu Słońca
to iest odewsi z wczętowiem Prętow Pięćdziesiąt y ieden
Za rowem tegoż Folwarku Prętow wszerz Dziewięćdzie
siąt, y cztery onegoż wszerz Połowę to iest Prętow Czter
dzieści y Siedem z wczętowiem rachuiąc od wschodu albo
Strumienia ciągnącego się Złąką, te tedy Grunta przez Połowę
we wszystkich Folwarkach w mieyscach wyżey wzmian
kowanych dla Wielm. Chamskiego odzielone y zabitymi
w Ziemie Palami Oznaczone wraz z Budynkami Ogro
dami Łąkami Lasami, Wodami Poddaństwem tu wy
rażonym ich Załogami Budynkami rolami y Pan
szczyzną

onemuż wspokoyną są w Summie wzmiankowany
iedenastu Tysięcy czternastu Złotych y Groszy czterech
Polskich, z Oryginału Prowizyi y za Processu wylikwido-
wany oddane Possessyą, aże Gruntu Jarzynne Goleśi
podaią więc na Zasiew onych, Jęczmienia Kop Pię-
tnaście y Pszenice cztery w Sąmsiekach, takżey
Siana w Czterciu albo Stogu Sążeń ieden temuż
podane zostały, w Studni wolne Poienie w Uczowni
wolne Poiazdow Postawienie przez Podwone Przeia-
chanie y Wyiachanie Bydła Przygon y Wygon oraz
Pastwiska, wrąb w Lesie na Grodzą opał y inne
Domowe na Gruncie Potrzeby wolne temuż Wietrz-
chamskiemu ostrzega się. Eaq Omnia Polonico Judi-
mate Connotata, ut Pote Areas hortos Agros Prata Cam-
pos, Sylvas aedificia Curialia et Cmethonalia, Subdi-
cum Eorum Uxoribus et Liberis Agris Pratis Juvaminibus, Dierum
Laboribus Censibus Datijs Vigilijs Diurnis et Noctu-
nis, ~~[illegible]~~, (quibus Convocatis Cuncta obedi-
entia novo Traditorio Possessori praestari per Officium
Executoriale Demandata) in Summa Supraex-
pressa, Eius Mfco Jacobo Chamski Subjudi-
cidae Terrestri Plocen. Tradidit et Dimisit ac
in Pacifica Possessione Usq ad Exolutio-
nem Summae praemissae voce Suprasen-
o praemissorum.

pti

Suprascripti Mntis adstantibus quibus Supra Nobilibus Eunae Mscum Chamski scilicet Partem Jure vincentem reliquit Actus praesentis? aditenij vigore.

Simon Czaplicki Burg. Crac. Plocen. et Trem.

Officium praesens Castrense Capitis Plocen. ad oblationem Mlis Rni Gnalis Providi Francisci Zagborski de Strobkowo Authi et Jurati Traditionem infrascriptam in Bonis inferius nominandae pro re infraspecificata Partis per Officium Castrens. Plocen. Burgrabiale expeditae ac manu ejusdem Officij subscriptae reproducendae ad Acticandae Actisque praesentis ingrossandae suscepit in tenore sequenti (: inseratur :) originale vero Ejusdem Traditionis circa Acta praesentis relictum

In Castro Plocen. Fra Sta pt Fm Sanctorum Trium Regum proxima scilicet die Duodecima Mensis Januarij Anno Dni 1769no.

269

~~Traditio Campor. Traditionis~~

Traditio Bonorum

Kraszewo

Podgorne

Franciszek Zaborski

76

Actum in Fundo Bonorum Brzesciae Dg in Termino Condescensionis Partibus intra scripto designato Feria Secunda Ipso Die Festi Sancti Petri in Vinculis Anno Domini 1766vo

Coram Nro Joanne in Dumowo Dumowski Camerario Terrestri Sloren In presentia Nror ac Nobilium Pauli et Josephi Brzeskich Antony Lomianowski aliorumq; plurimor ad actum Cotentem congregationum tum Nobilis Emphalis Provisi Josephi Lyndiade Ski de Dembie Auditentiis et fiunti Actum Qem accusmantis est Eis ad tend Judicium Qem Condescensionale Camerariale Terrestre Slocense inistendo decreto De actu Ejus in Radzaj in Terminis communibus Terrestribus Slocens Districtuum Radzajens simul et Slonimens Vigore Novelle Legis in Diem 30 Decembris Incidentibus cum continuatione anteriorum Causar Feria Quarta post Festa Solennia Sacri Pentecosten pro Anno Dni 1766vo Inter Nob Michaelem Wolowski Ad et Nros Joannem et Eleonoram Ski Stanski Annam Ski Danielaj Donarzicki Comortes ratione et Dotem inter se germanos Lobolewski Ad et Indicem ac Laurentium Matarski Ad et Judicem Prolato Suo mediante suspensa decisione Causae Presentis necessaria esse Condescensio Nror Camerariorum Terrestrium Slocens ultimis absentia non obstante Captato Tempore in Fundum Bonor Brzesciae Conducendor ad invicem ad Cuj Judicis mutuo Partium dumpto Conducendum Ante omnia Documentorum Causam Qem evincentium pro Parte Petitoria demandare quibus comparatis aequali Salario actionum inter Partes et adiudand cognoscendo et solvere debitionem summar qua ex Documentis apparuerit Cui et a quo juste debeatur absequendam sententiare ad de excussationem Bonor pro Cujus interesse sententiare Pro ditionem solvere et Partibus adiudand pro Opportunitate totius negotij finaliter decidere dijudicare ac moderari quorum rei Cujus Judicij Decisioni Partes parere et acquiescere sub Pena Condemnationis illo in Termino Condescensionis publicand Debere et Eorum pro suo Decreto Condescensione "et quos nego tium Qem proposuerit Partibus adiudare adiudandis vero dumilitigore Comparere Decreto Eo quo in debitori existente demandatum In Virtute Stag Ejus Decreti ad Requisitionem Partis Actoreae Avisata respective Parte citata et Avisationem Die Ho Diem Condescendi Ejus Decreto determinato Cum pore Condescendi Jurisdictionem suam fundavit

"quos voluerint

Qua fundata Partes ad insequendam Compartitionem supradicto
Mihi Auctoram demandavit ad cujus Auctoramentum Partes
Snōz Michael de Wołowski Actor Personaliter et Snōwie Joanna et
Eleonora Snōzi Laski Anna Dei Stanisłay Konarzewski Consortibus
Patre et Dominis Inter de Germanis Sobolewskie Cito et Indicta
pte et Dos Snōz Joannem Sobolewski et Stanisłaum Konarz
Suo Dominum de Contis suo nomine ad locum pntr Snōz Franc
sco Małowski Cito et Indicente pntr Coram Judicio Terrestri
riali Camerariali Demetrii Stolenz Compar ad quem Judi
Controversiarum Partium Controversiarum Coram de Judicatis
Exauditis Judicium Quoniam Partes pro Anno moderno Corrente
alterius neminem Adiudicarunt Prout de Judicij
Terris Stolenz ex quo Pacis peragitur Actus exequendi Tenen
tes inter se Agentes Comportarunt Documenta Causam Petiti
evincentia Eidem in Jus dante Actori Comportarunt Partes Eidem
Documenta de Actu et Essentia ipsa Exaranda in qua Documentorum
Comportatione dicti Partes Eidem Petendum Prout de Satisfactio
Ea ipsa Sententia Judicij sui in puncto Comportationis demandata
invenit Ulterioribus q Partium Controversijs Coram de inductis Ex
dictis Quando quidem ex Documentis per Partes comportatis Judicio
demonstratur Snōzum Joannem Sobolewski olim Snōzi Joannis So
Lewski et Mariannæ Małomaska Conjugum Filium Litaterum suo
Snōzum Annæ Snōzi Stanisłay Konarzewski Consortis et Eleo nor
Virginis Innupta Sobolewskich Sororum suarum nomine cum Snōz
Francisco et Agnete de Małomaskie Conjugibus Małowskie Compla
tionem intuitu Cessionis Summæ Mille Zyphonum ex Capita olim
prædicta Exæ Marianæ de Małomaskie quondam Joannis Filiæ So
Lewska Matris suæ Eidem Snōzi Joanni Sobolewski et Ejus Dominis
Decreto Condescensoriali in Fundo Dominum Brzesie Sorteq olim
Snōzi Antonij Małomaski inter Actores Ejusdem olim P. Antonij
Łomaski ab uno et Snōzum Zaleskie Sobolewskie ac alios Creditores
te ab Altera Ira vra Ante Fm Sc Catharinæ Virg et Mart Anno 1263
per Judex Terr Stolenz "modo Locorum Statu" Camerariale Stolato et Actis Terrestribus Do
in Stolenco in Terris Communibus In Stacko Ira vra post Dom
gationum Anno 1263tio Oblatuato Agnite et in Sorte Bonor Eorum
Brzesie sibi Exdivisa Collocatæ ~~in divisse~~ in Dowale Die 18va Aprilis
1263tio Jnvisse ac post Eund Snōzum Joannem Sobolewski suo et
præscriptarum Sororum suarum nomine in Castro Stolenz Ira 3tia pri
Festi Sancti Antonij de Padwa Anno Eod ex renitentia in Exoleto
per Eund Snōzos Małowskie Conjugibus sibi et Dominis suis Summa
dem Mille Zyphonum de Nullidate et Invalidate Comptantia
Ejusdem gradulasse ac subsequenti Tempore dam Eund Snōzum
Hæc Eandem Adiudicationem necessariam esse in perpetuum

neau

271

Joannem Sobolewski quam supra cras Dnosas Annam Dnosi Stanislai Donarzewski et Eleonoram Virginem in nupcias Dnorum in Asia Nariti et Radzin duorum Cessionem authan in Acie Cichanowieni Da Luneda in Vigilia Festi Natalis Sancti Joannis Baptae Anno 1763tio in Rem Dnosi Michaelis in Baborzewo Wolowski moderni Actoris Super Eandem Summam Mille Zynchonum recognovisse pro Eadem q recognida Cessione hunc Dnosum Joannem Sobolewski Summam Trecentorum Viginta Trium Zynchonum et Sedecimi Unius in Vim portionis sibi ab Eod Dnoso Wolowski attestantis Assignato in Baborzewo Die 26ta Junij Anno Eod 1763tio per se dato Levasse Summam Trecentorum Sexaginta Sex Zynchonum Sextarionum Duor in Vim Portionum Dnorum respicientium Eandem Dnosum Wolowski praefatis Dnosis Annae Dei Stanislai Donarzewski Consorti et Eleonorae Virgini Innupta Sobolewskim super Bonis suis coram Eis et Actis Castrens Lochaczens sub Uno Eodem q Cessionis Actu Simplici Debito Inscripsisse Dnosum quo q Franciscum Malawski suo et Dnosae Agnetis Makomaska Consortis sibi nomine cum Eandem Sobolewski intuitu Summae Centum Viginti Duinq Zynchonum ab Eod Dnoso Malawski in Vim ad Rationem Summae Mille Zynchonum super Bonis Brzesciensibus Compolanatione Facta sibi eidem Declaratae Levationis Compolanationis autem Eius Contraventionis coram Actis Castrens Lochaczens Castrino Festi Sanctae Margarethae Virg et Martyr Anno Eod 1763 se Manifestasse. Denique Eundem Michaelem Wolowski Actorem cum Eandem Franciscum Malawski ratione per Eos Agros in Bonis Brzesciensibus modo Transactionali per Eandem Joannem Sobolewski primisorum violenter ademptionis et nunc duo applicationis Coram Actis Judicii Capitanalis in Radzin Feria Quarta post Dnicam Exaudi Anno 1764to Festatum ipse. Salteq ex Judiciali Partium Agnitione Dnosum Joannem Sobolewski Summam Centum Viginti Duinque Zynchonum a Dno Francisco Malawski Levatam Solutionem post factam de nullidate Compolanationis inter se et Eandem Dnum Malawski initae manifestatae Eius Dnoso Malawski per Amicos Impetratos remisisse Dnosum Vero Lawski nec Eandem Summam sibi obstatam neque per ne restantem ad rem Compolanationis exolvere voluisse, quinimo Sortem Eandem in vis Brzesciensibus Summae Dnor Sobolewskich Arrestatam in Possessionem quam apprehendisse, et in hucusq retinuisse Dnosum quoq Sobolewski Summam hanc a Dnoso Malawski Levatam apud Dnosum Michaelem Wolowski Actorem in pacificationem Dnosi Malawski dispositae. Circo Judicium Dnus Condescensionale Camerariale Terrestre Lochaczens Consideratis Omnibus Partium Transactionibus et Agnitionibus Judiciabiliter exhibitis Non obstante Compolanatio Resolvendo Suspensionem per Dnum Terre Stolnicz Exhibitam pagitatus fa

supra

supra de Actu exarata inter Eund Inozum Lobolewski suo et sororum suar nomine ab una et prefatum Inozum Malawski Parte ab altera inita. Manifestationi per Inozum Lobolewski ei re non subsecutis tibi de Satisfactionis facta Vicinata Standum esse Assioni per Eund Inozum Joannem Pastorium et Inozas Annam Inozi Stanislai Lonarzewski et Eleonoram Virginem immuptam Sorores Cira Eund Assionem personaliter Compsarentes Lobolewskie Coram Actis Castrens Licha novien Feria Secunda in Vigilia Festi Nativis S. Joannis Baptistae Anno 1760 Actis in Dem Inozi Michaelis Wolowski Actoris recognite plenaria Satisfactione solidata ad inveniendo Statuit Quatenus Inozus Franciscus Malawski in Vim Proventus ex Sorte Eund Bonorum Brzesci Lobolewscyana per se possessa Provisionem Summa Octingenter et octuaginta Quinque Zlynthonum ex Summa Mille Zlynthonum super Eadem Sorte Decreto supra cita rato Loco Satis Inozis Lobolewskim Agnita Vltra Summam Centum Viginti Quinque Zlynthonum per se Inozi Joanni Lobolewski ad rationaliter dandum restanti ab Acta Capessita per se Possessionis Sortis Ejus et pro Annis quinque proventibus per Quinque a Centum Computandum ad Summam Ducentorum Octo Decem Zlynthonum Inozonum Viginti Octo Solidi Anius Denariorum Polonicalium per Judicium Summo reducendum ad Manus et Quietationem Inozi Wolowski Actoris in et pro Feria Secunda post Festum Omnium Sanctorum in Anno Presenti Ventura coram Officio et Actis Castrens Loci sub Pena Banitionis inibiq in Casu Contraventionis circa Manifestationem faciendam publicanda solvad et realiter enumerand. Inozus quo Wolowski Summam Centum Viginti Quinque Zlynthonum per Inozum Joannem Lobolewski a Inozo Francisco Matas dife vadam et in pacificationem Ejusd Inozi Malawski apud se deposidam Eid Inozo Malawski in Tempore et sub Rigore quo supra Coram Eiusd Actis Castrens Loci solvad et ex Summa provisionali a Inozo Malawski sibi adjudicata deducend. Sortem vero Eandem Decreto prealligato Loco Satis Inozis Lobolewskim cedivisam ad presens per D. Franciscum Malawski Possessam Inozo Michaeli Wolowski ex nunc dimittendam Judicium declarand Possessionis Ejusd Inozi Wolowski "in pendentia" tradi et ad intromittendum Eundem Inozum Wolowski in Eand Sortem Molend Judicialem admitti Actibus Eund Inozum Wolowski in presentia Nolium in Acta exarandum intromisit et circa Possessionem reliquit Septimum vero p. Malawski datarium in hanc Sortem Libera Collectio Eiusd Malawskiensem

Summa

Summa vero Sexcentorum Sexaginta Sex Zynphorum Sextariorum Duorum per Gnosum Michaelem Wołowski Actorem Gnosis Annae Gnosi Stanislai Konarzewski et Eleonorae pro tunc Virgini innuptae ad praesens Gnosi Staski Consorti Sobolewskim coram Actis Castrensibus Ciechanensibus Fra Sta in Vigilia Festi Nattis Sancti Joannis Baptae Anno 1763tio in Scripta per Eundem Gnosum Wołowski Actorem Eisdem Gnosis Annae et Eleonorae Sobolewskim pro Vigilia Festi Nattis Sancti Joannis Baptae in Anno futuro 1769no incidenti Coram Officio et Actis Castrensibus Plocensibus sub Poena Banitionis inibidem in Casu Contraventionis circa Massonem faciendam publicanda Solvenda per Gnosos Vero Konarzewskie et Staskie Conjuges sub Eodem Rigore in Tempore quo supra coram Eisdem Actis extendendo Levanda et Bonis mundis Locanda injungitur Decreti Praesentis Vigore.

Joannes Sumowski Camerarius Terrestris Plocensis

Gnus

Officium praesens Castrensis Capitis Plocensis ad oblationem Gnosi Joannis Mirzejewski Decretum infrascriptum Condle in Fundo Bonorum Brzescie inter Partes in tro Contentis plato per Judiciumque Camerariale Terrae Plocensis expeditum manuque ejusdem Gnosi Camerarij Plocensis subscriptum suscepit: in tenore sequenti: (: inseratur :) Originale ejusdem Decreti circa acta relictum reproducens ad Acticandum Actisque praesens ingrossandum

In Castro Plocensi Sabbatho in Crastino Festi Sanctorum Simonis et Judae Apostolorum scilicet die vigesima nona mensis Octobris Anno Dni 1768vo.

Decretum Condescen
in Fundo Br. Brzescie
Intr. SS. Wołowski Sobole
wskie et Maławski per
Judm Terre Camle ptatum

1768vo

Actum Plocie in Lapidea Nlium Joannis Lu
winsky et Eve De Moscickie in Vicem Conjugum
Citator Jure victor hereditaria Feria Secunda
In Crastino Festi Nativitatis Sancti Joannis
Baptistae Scilicet die Vigesima Quinta men
sis Junij Anno Domini Millesimo Septin
gentesimo Septuagesimo In praesentia No
bilium Antonij Miodusky et ejusdem Nominis
Winnicky nec non Mlis Rni Gnalis Providi
Petri Morzycky de Plocko authentici et Jurati
ad actum praeterea acclamandae Assumpti et
Eundem acclamantis.

Officium Infrascriptum Burgraviale Castrensis Plocensis
Executoriale Satisfaciendo munere Officij sui addi
tioniq a Mfvo Luca Malewsky Judice Castrensi Plo
censi ad Infrascripta peragenda habitae ex requisitio
ne officiosa Famati ac Spectabilis Antonij Liker
sky Consulis Civitatis Plocensis Vigore Condemnatio
num binarum Unius Feria Secunda post Festum
Sancti Martini Episcopi Proxima Scilicet die
decima Tertia mensis Novembris anno Domini
1769 ratione non Solutionis Summarum primae
Mille Trecentorum Tynfs alterius Septingentorum
Tynfs Tertiae Centum Tynfs Una Cum prisionibus
ab actu Decreti Commissorialis provenientibus
nec non Ducentorum Florenorum Polonicorum in vim litis
Insistendo Legibus Rni de peragendis Executionibus Sancitis
Expensorum

Decreto Assessoriali Regni Feria Sexta post Fm Visi
tationis Beatissimae ac Gloriosissimae Virginis Mariae
Scilicet die Septima mensis Julij anno proxime elapso
Inter Eundem Famatum ac Spectabilem Antonium
Sikorski Consulem Civitatis Plocensis actorem ab una
et Nobiles Joannem Suwinski ac Evam de Moscickie In
vicem Conjuges Citatos parte ab altera Varsaviae
prolato ad actaque Advocatialia Civilia Plocensis Feria
quinta ante Festum Sanctorum Simonis et Judae Apostolo
rum Scilicet die vigesima Sexta mensis Octobris
Eodem anno per oblatam perrecto ab Ejusdem Nobilibus
Suwinskie Conjugibus Citatis Jure victis Famati
ac Spectabili Antonio Sikorski Consuli Civitatis
Plocensis actori Jure vincenti adjudicatarum alterius
vero Condemnationis Feria Secunda post Festum
Sanctae Catharinae Virginis et Martyris Proxima
Scilicet die vigesima Septima mensis Novembris
Similiter anno praeterito respectu non Exolutionis
poenae duplicis quatuordecem Marcarum Polonicarum Eodem
Decreto assessoriali Regni Solvi da egressu de Tur
ri demandato ac me non Sessionis Turris per
hoc Decretum Nobilis Suwinski ad Explendum
assignatae utrarumque Condemnationum Coram
actis Civilibus Advocatialibus Plocensis ex par
te ejusdem Famati ac Spectabilis Sikorski Con
sulis Civitatis Plocensis actoris Jure vincentis Sup
Suprascriptis Nobilibus Suwinskie Conjugibus Citatis Jure victis
Circa Manifestationes factas ex vi Contraven
tionis Decreto Eodem assessoriali Regni obtentas
et Publicatarum ad praefatam Lapidean in fundamen
to

in fundamento tam ejusdem Decreti assessorialis Regni quam
processus super Parte Citta perducti cum Epo Nibus
ac Ministeriali in actu Contentis Condescendit Jurisdi
ctionem suam Officiosam praecustodita prius pace et secu
ritate publica actis Juridicis servari solita fundavit,
ac post Partes utrasque ad Comparendum suo coram Offi
cio Burgraliali praedicto Ministeriali acclamare de
mandavit Quo itaque in Tmo acclamatorio Famatus
ac Spectabilis Antonius Sikorski Consul Civitatis Plo
censis Actor Juvenis Pltr Comparens reproducto Decreto assessoriali
ac processu perducto ea in Causa (ut superius descri
ptum est) subsecuto de actu et anno supraexa
ratis affectavit Officium Burgraliale Executoriale
uti post definitivum Decretum assessoriale ac proces
sum perductum ad Traditionem ejusdem Lapideae Con
descendi et in summis sibi adjudicatis ac processu
perducto in possessionem porrigi, ex adverso vero
Pltr Comparentes Gnosi Joannes Suwinski et Eva Mo
sciska Conjuges Parentes tum Jacobus Malewski
et Agnes Suwinska similiter Conjuges Gener et Filia
nullis Juridicis rationibus actum praeterea impugnarunt
quinimo sponte et benevole super Traditionem
Lapideae Consenserunt, Officium itaque Burgralia
le Executoriale viso Decreto assessoriali Rnis
definitive prolato ac processu robore Decreti
perducto Intimato, uti in re Judicata ad Tra
ditionem ~~dictae~~ mentionatae Lapideae dictae Mosciecyzna
in Circulo ~~Civitatis~~ Fori Civitatis Plocensis sibi Inter
praefatae Lapideae Haeredes Citati Jurisdicti

Inter areas Eorum Nlium Suwinskich Conjugum Parentum
dictam Zieleniecczyzna ab una et Famati Jacobi
Małaszewicz Consulis Civitatis Plocz parte ab al
tera Jacentis a foro Publico ad plateam Judaicam
se se protendentis se se Contulit Cujus Traditionis
et Conscriptionis Status Lapidea Polonico Idyoma
te Sequitur Talis Naywprzod na Samym Froncie od
Rynku z Gorną Kondygnacyą przez połowę Jest mur
Pruski Czyli Wiązarek Cegłą przekładany do muru
Starego przystawiony a przez połowę Mur Stary
porysowany Sciany u tey Kamienicy od placu Zie
leniecczyzna Zwanego Cała do Samego podworza wiąz
zarek Drewniany Rzadko stawiany Deskami Juz
dobrze nadgniłemi obita po drugiey Stronie od
placu Sławetnego Małaszewicza przez połowę Mur
Stary porysowany do Kumina Wielkiego Murowane
go Ciągnie się, od Rynku w Pruskiem Murze Są
Drzwi Stare Sosnowe fasowane na Zawiasach Ziela
znych z Klamką y Rygiem Zielaznym wchodząc do
tey Kamienicy po prawey Stronie na mnieyszy poło
wie Sieni Jest mur Stary porysowany z fundamen
tu w Gorę na Gorną Kondygnacyą wraz z Scianą od
placu Sławetnego Małaszewicza będącą wyprowadzony
y do Kumina Wielkiego Murowanego Ciągnie się
tego Muru nadłusz z Kuminem rachując Jest Ło
kci dwadzieścia sześć na wysz od Sieni rachując
w Gorę Łokci dziesięć na Szerz z Mnieyszem między
murami będącym Łokci Siedm na grubość murow
Cwierci trzy Ktore mury Są bardzo popsute pory so
wane w niektorych mnieyszach po połowie muru
porozkruszało się Wielki potrzebuie reparacyi Mię
dzy et ad Conscriptionem Status ejusdem

usu fructu et proventu attinentijsq et pertinentijs ejusdem
Lapideae Subjectis in Summis Supramentionatis pri
ma Mille Trecentorum Tynf altera Septingentorum Tynf
tertia Centum Tynf Una Cum provisionibus ab Ejusdem
Summis provenientibus nec non Ducentorum florenorum Polon
probitis expensis atq duplici quatuordecem Mar
carum Polon Decreto assessoriali Rnum (ut Superius
descriptum est) adjudicatis tum etiam in processu
Super Ejusdem Nibus Suwinskie perducto Saepe
fato Famato ac Spectabili Antonio Sikorski Con
suli Civitatis Plocensis in realem et actualem possessio
nem usq ad Exolutionem Eandem Summarum et proces
sus Bonificationem tradidit traditq Penes Eundemq
Famatum Sikorski per vocem Ministerialis ad
stantis Provicti Petri Morzycki in Eandem Lapideam
Intromisit et in possessione pacifica reliquit. Et hic
subinde Cum Suum Officium Burgraviale Cum Plocensi
Executoriale actum Penes determinaverat Ejusdem Joannes
Suwinski et Eva Moscicka Conjuges Parentes atq Jaco
bus Malewski ac Agnes Suwinska Itidem Conjuges Gener
et filias In eodem hypocausto parvo in altiori Condignatione
Lapideae existenti adversus Suum Officium Burgravia
le Executoriale occensi nimia Ira Insurrexerunt
primo 5 Agnes de Suwinskie Malewska volens tumul
tum excitare ex Summa malitia fenestram in Eodem
hypocausto manibus Suis extruxit, ac deinde omnes
Inculpati Suwinscy et Malewscy Conjuges officium Suum
Concutere attentarunt pannum a latere eripere Cura
runt vestem Superiorem dislaceraverunt, Inutam
firme diffidarunt verbis Laesivis et Inhonestis
Scilicet Conscriptionem hypocausti parvi altioris Condignationis
in Eadem Lapidea Existentis

Intonestissimi quae ob pudorem exprimi non valent
afficerunt, laeserunt, diffamarunt, de quibus omnibus
Officium Executoriale protestatur et respectu praemissarum
inconvenientiarum viam agendi ubi de Jure venerit
cum Gratia Inculpati sibi reservat et praecustodit Decre
ti praesentis Vigore

Valentinus Zołtowski Burgrabius Castri Plocensis Commissarius

Officium praesens Crem Capitulo Plocen ad oblationem Pe
tenalem Antonij Sikorski Consulis Sacrae Regiae Mattis
Plocen Traditionem Infrascriptam Lapideae cum Domo
ad Eadem pertinentem dictae Moszczyczyzna G de Moszczyc
Suwinska haeredibus hic Plociae sibi per G. Infrascriptum
Burgrabium Crem Plocen expedit manuum Ejusdem G
Burgrabij propria Subscriptam et Suscepit in tenore
Sequenti Inseratur Originale vero Ejusdem Traditio
nis Circa acta relictum et in rem sui offerendi re
vien

In Castro Plocensi Feria Tertia Postridie Festi Sca
pularis Beatissimae Virginis Mariae Scilicet die Di
cima Septima mensis Julij anno Domini 1770

Między temi Murami Jest dolny sklep z ktorego na Ulicę
są drzwi na Dwoie składane stare spruchniałe z krzecią
zem Zielaznym schodow niemasz ze szczętem zruyno
wane nad szyią deski pogniłe ~~[illegible]~~ ktorych
Jest cztery w tym sklepie w tyle były drzwi do Dwoch
sklepikow małych ale teraz są zamurowane y gli
ną zalepione w tych zas sklepikach w jednym Jest
doł długi pełen wody w drugiem po całym Jest peł
no wody blisko do kolan z ktorych sklepikow Jest
szyia wymurowana do sieni schody w niey są dobre
w sklepieniu samym szyi Jest dziura wielka wy
bita z sieni do tych sklepikow Drzwi stare spru
chniałe na zawiasach Zielaznych bardzo podłych
haku Jednego brakuie nad sklepem większym y mie
yszym Jednym Jest Izdepka w ktorey komornica Mię
szka Maciejowa wdowa, Drzwi do tey Izdepki stare
na zawiasach Zielaznych pieca w tey Izdepce nie
masz tylko fundament od niego kuminek dobry
lepiony okno Jedno niewielkie od Rynku około
tego okna krata cienka Zielazna sklepienie nad
tą Izdepką perysowane y na przodku mur odstą
pioł od sklepienia całe sklepienie w tey Izdepce
upadkowi podległe y niebespieczenstwem grozi
Item Między tymi murami Jest komorka do scho
wania w scianie z tey komorki Jest Dziura wykowa
na wielka do tey komorki są drzwi na zawiasach
Zielaznych stare złe Item kuchnia gdzie kumin
wielki murowany w tey kuchni w scianie od placu
sławetnego Małaszewica z zepsucia się samego
Muru są dwie Dziury wielkie wiencey iak na ło
kieć rujnie wielki podległa do tey kuchni Drzwi
stare złe z desek iuz nadpruchniałych bardzo mizer
nych

mizernych na Zawiasach Zielaznych od samych Drzwi
wchodząc do Kamnięnicy na lewey stronie Jest Kromiczka
starcie postawiona stara do ktorey są drzwiczki starcie
na Zawiasach Zielaznych w tey Kromicce Jest okno
na Rynek deskami Zalite na Cały sieni podłogi nie
masz konie na Czas wniey stawaią nad sienią
nie nad Całą pułap starcie stary Zły przy kuminie
wielkiem murowanym Jest Izba do pomnieszkania
z Drzewa stara dobrze nadpruchniała wniey po
Jedney stronie sciany bełki ryspami są podparte podło
gi niemasz tylko ~~[illegible]~~ w niektorych mieyscach po
kawałku zpruchniałey podłogi do niczego zgodny pułap
zpruchniały stary w ktorym dwie są dziury bardzo wiel
kie na wylot Jedna na Sążniu y wieńcey druga na
Łokciu okno Jedno wielkie mnieyscami wdrewno miey
scami w Słowo poprawne Szyb kilka wylitych y słuczonych do
tey Izby z sieni są drzwi stare na Zawiasach Zielaznych
z klamką Zielazną piec Zielony Zły tył Cały wniem
wylity mało co się kafli Zda do przestawienia ku
min murowany stoł Zły stary z stalugami drugie Drzwi
także stare nadpruchniałe do Sionki Izdepki w podwo
rzu bydącey na Zawiasach Zielaznych szafka przy
drzwiach stara Zła zpruchniała w sieni na gorę
są wschody stare Złe z poręczą na gorze między mu
rami staremi Jest Izdepka mała do ktorey są drzwi
stare Złe z Zameczkiem starym Złym na Zawiasach
Zielaznych podłoga stara Zła pułap na bełczykach
Cienkich trzech stary nadpruchniały piec Zielony
dobry kuminek murowany w framugach dwuch są
deski okno Całe przez Imość Panią Agnieszkę z Ja
winskich JW Jakuba Malewskiego Małżonkę a Pań
stwa Zawinskich Corkę w obecności mego Urzędu

Burgrabskiego

Burgrabskiego wybite tylko się malenkich szyb zostało dwa
dziescia trzy przy niey jest kuchenka mała nad nią pułap
zpruchniały zgniły do tey kuchenki są drzwi stare złe na
zawiasach zielaznych Item komorka do schowania gli
ny wylepiona zamiast podłogi do niey są drzwi dobre na
zawiasach zielaznych y okien zielaznym pułap nad
nią zły zpruchniały y zgniły zasięgły przy drugiey stronie
sciany jest komorka z tarcic popruchniałych ktorey na
dłuż pułtora sążnia wpoprzec sieni nadwa sążnie aba
ła się pułap na niey zły, nad gorną sienią pułapu
niemasz z sieni dolny wychodząc na podworze są
drzwi stare na biegunach drewnianych wierzch na
tey kamienicy stary mnieyscami gontami miey
scami tarcicami polity krokwy niektore popruchnia
łe gonty pogniłe y powypadały cały de novo dach
niemal trzeba dawać wpodworzu jest izdebka mała
już dobrze nadpruchniała wniey podłoga cała zpru
chniała na nie się niezda kuminek dobry y zpie
czykiem piec zielony potrzebuie przestawienia pu
łap stary do tey izdebki są drzwi stare złe na za
wiasach zielaznych z zamczkiem starym złym y ka
czykiem zielaznym wtey izdebce okna są trzy dwa
bardzo małe na pułtory piędzi jedno większe wkto
rym szyby są wybite trzy wszystkie wdrewno oprawne
kuchenka mała wpruski mur ale się już wali ku
min wielki na stożynach lepiony zpodworza do sieni
ki są drzwi stare złe na zawiasach zielaznych z tey
izdebki do komorki ze starego drzewa galarowego przy
stawioney wsłupy są drzwi na zawiasach zielaznych
stare dobrze nadpruchniałe wtey komorce podłoga sta
ra zła tylko pokawałku desek zpruchniałek tey pułap
z tarcic stary okienko malenkie na jedney piędzi podłą
zamiast okien dwie dziury wielkie

izdebka

Izdeszka y komorka Cwele popruchniałe wierzch stary
Deskami polity Item w tym podworzu Jest Stajenka o Je
dnym przesle w słupy stara zdeszlowana podłoga zaszcz
tym Zniszczona drzwi na biegunach Drewnianych ze sko
blem Zielaznym wierzch na niey stary Tarcicami Jest
nadgniłemi polity parkanu w podworzu z Jedney strony
są trzy przeszła z drugiey pułtora z tarcic z starych
złych popruchniałych od Ulicy Zydowskiey Jest do
mostwo stare nadpruchniałe w ktorym komorę mnie
Zyd Jozef Herszkowicz w tym domostwie tak w sobie Ja
y w sieni podłogi ~~[illegible]~~ u nad sienią pułapu niemasz
w sobie piec Zielony dobry Kumin dobry z pieczykiem
okno dobre w ołowie oprawne pułap nad Izbą z Tarcic
nadpruchniały do tey Izby Jest drzwi dwoie Jedne z Sie
ni drugie z podworza oboje stare złe na Zawiasach
Zielaznych Jedne z skoblem drugie z klamką Zie
laznemi w sieni kromiczkow dwie z oknami na Ul
cę Zydowską u Jedney deskami Zabite okno w drugiey Jest
okiennica u tych kromiczkow są drzwi na Zawia
sach Zielaznych y ze skoblami Kumin na Stożynach
lepiony u Gory Zły do z Sieni z Ulicy są drzwi do
bre stare ze skoblem Zielaznym ~~[illegible]~~ wierzch na tym
budynkiem deskami polity w Niektorych mieyscach
desek brakuie krokwy niektore połamane potrze
buie reparacyi wrota do wiazdu w podworze na
biegunach stare złe podworze bardzo szczupłe wąs
uciechawszy wozem niemożna zawrocić chyba tylem
wypchnąć trzeba Postquam Itaq Conscriptionem Sta
tus ejusdem Lapideae Officium Burgraliale Executo
riale Eandem lapideam cum hypocaustis minoribus et
majoribus fornicibus asservatorijs cellulis alijsq aedifi
cijs in Conscriptione status specificatis ac cum omni

usa fru

178 280

Actum in Opido Drohiczin ante Domum in fidelium Albam et Tabernaculi Mercatorum ac Regiae Ciuitatis Drohiczinensium Parochiae in Ciuitate Dei Sanctis Bartholomaei Apostoli Anno Dñi 1766

Coram Gnoso Castellano de Gerzikie Burgrabio Castrensi Plocensi in praesentia Nobilium Petri Sieniecki et Vincentii Krukowiecki ad Monasteria alias Regni Generalis praevidi Joannis Hosius de Legum autentici et Juratis actus praesenti adstantes et scribendum etc.

Qui quidem Legum scripsit Gnosa Burgrabij Castrensis Plocensis Regni de se defendendo executionibus Commune Lunetis Letis praemissis quibus munieri officij sui parendo, addiscens a Judicio officij Castrensis Plocensis hibitis et requisitionem officiosa Magnifici Pauli Sobkowski Dapifferi Lubliniensis actoris siue vincentis in Causis Condemnationis pro eique ultimendi de actis ejj in Castro Plocensi extermanis quorumlibet ac officij antedicti Condemnandorum, tu exemplicem Judicialis Sanctae Joannis Baptistae Causarum Judicis Capitaneatus Plocensis in Diem Mercurium festa Cadentia huius legitime in cidentibus Terra decendo post Festa Visitationis Gloriosissimae Virginis Mariae proxima et proxime adhuc lapsa videlicet 1766 Aper respectu Summonitionis Executorum Quadraginta duorum Typotheorum Lectorij variij et originale Summonitionis Quarantenarum octuaginta Quinq Typotheorum Plenipotentiarum restantes Memoriales Citationis ad Solutionis alias primitus ut supra in se obtinentis et publicatis Cum supra scriptis Nobilibus ac Prudentibus Ministerialibus de Opido Drohiczin Condescendit Juris dictionem suam actibus Juridicis congruam pacis et securitatis publicae et Monitorialis Regni Generalem fondavit qua fundatus Juris dictionis suae partes utrasq; tam vere terrae Juris Executorij quia citatis Juris vocatus de Lis praesentis Opidum Ministerialis actionem in Judicio quae interminis exclamationis per Famulos Dominum Magnificos Pauli Sobkowski Dapiferi Lubliniensis actoris juris Executorij respondentis condemnationibus prius quae ultimendi de actis supra Commotata petiit urgere eorundem Condemnationes executionem Judicium Judicatum supra mercamurias Summonitionis in Opido Drohiczin citatorij siue victorium existibus quis Gnosus Burgrabius Lites fatendo munera officij sui de postulationis partes actoris eundem executionem praestare debuit terra ejusdem et adverse per famulos Venerum Gnosum Nobilis Clamosus Venerum Drohiczin ad actus executionis Judicium scripsit Judicis citatis siue victis nullis respondentibus quibus nec defensis Judicium his Famulis Nobilis Gnosus Burgrabius nec citatis quae excusis Opidum Drohiczin se citatis Judicis executionis nullo tradendi Judicium nec ipsum Memoriales citationis quae ut ex Lectis praemissis quibus Judicium Judicatum supra mercamurias Judicis Judicium Judicium Judicium

in actu executoriali facta ~~eandem~~ [illegible] executionem is idem
Gnesn Burgrabius Castrensis Plocensis ab eadem executione supersedit et causam hanc
cum tota effectu processu ac partibus ipsis utrisque et eum rebellibus ne
cuiusquam partium praejudicium aliquod inferat, rursus ad Judi
cium Castrensis Plocensis unde causa emersit remisit remittitque
praesentibus conservando terminum partibus memoratis utrisque
et rebellibus impugnatoribus in praeallegatis Judiciis Castrensis Plocensis
sine ulla adcitatione cum parendi peremptoria decretis exe
cutorialis vigore prius et proximius ab hinc in Castro Plocensi cele
brandum

Bartholomaeus Gosiecki Burgrabius Castrensis Plocensis
mpp

~~MPP~~

Officium praesens Crmi Capitli Plocensis ad oblationem M. Pauli Sulko
wski Dapiferi Lukovien. actum Executionis Infrascriptum M. Bu
nferius nominatus officiose per Infrascriptum citatum Gnesnensem Bur
grabium Crmi Plocensis expeditum reproducendum ad acticandum
actisque idem Ingrossandum suscepit in tenore sequenti (Inseratur)
originale ejusdem Executorialis actus circa acta relicta
in Civitate Plocensi 3tia ante Mtem S. Catharinae virginis et martyris proxima
scilicet Die vigesima secunda mensis Gbris anno Dni 1768

Actus per acta executo
rialia in Opido Drobin ex
parte Magnifici Sulkowski
super per fidis et in Bibli
ca Judicis Regis et aliis exe
cutatis et optentis

1768

#

79

287

Wizya Dobr Makomaz czyli rzecz do wsm Panow Starostich nayiasnieyszych Dobrach będących należących w przytomności Urzędnego y Gbnaśc Szlachty przez Wspm Pana Jozefa Starostiego Woyskiego Koniuszego po odebraniu poniesionych Dobr wsowic Rzeczyc uczyniona Dnia 20 Lipca Roku Panskiego 1770.

W Budynku Dworskim teraz Folwark stary ~~ma~~ w stopy y dyle fundowany, ulitego na oboto sciany rzecia ze peszetem poprzemiale, poszczi tie z dyloso z drowyc stopy po podgniwaty y poprzemiały, do tego Folwarku wchodzie w Sieni Drzwi na biegunie z zamczkiem Zelaznym w Spby zas, y z Spby do Komory idzie Drzwi na zawiasach z klamką y skoblem zelaznemi, w Spbie piec z kaflii mocnych stary do by ale no iedno wdrzewno opawne, w ktorym Szpby z peszetem podwalone kurnia mocny, z komory na Dwor idzie Drzwi na biegunie z Zapora drewniana, z Sieni do Izby idzie Drzwi na biegunach, tudzie ~~dwiczni~~ idzie Komorka druga z dyslisko obszernych dobrych w Sieni przestawana ulitorey Drzwi na biegunach pułap na Spbie ~~na~~ z trzech belkach z podwigiem podobnie y na komorze, Izbotez Sieni y Komore z dyslow stanych, schody na gore z peszetem zle poczynie na tym Folwarku stare zle owo zgoła cały Folwark niezdatni reparowac, od tego Folwarku idzie ku gumnom na prawey stronie Spichlerz z drewna Kozlowego w zamek stawiany stary z trzema pod belki podporami od pola z boku dyscem z wystawą ulitorego sciany Drzwi z boku od pola y z tyłu z peszetem z poprzemiale, Drzewo w zamkach po wypmieniwato, do tego spichlerza wchodzie Drzwi nazawiasach ~~zelaz~~ ze skoblem zelaznych pułap dobry z tarnic o czterech belkach z podwigiem, schody na gore dobre poczynie natym spichlerzu stare poprawy potrzebuiące, za tym Spichlerzem stodoła o ~~trzech~~ dwoch Klepiskach na Sochach w stopy z dyslow w dziesięc mieset stawiania stara, poczci reparacyi potrzebuiąca, w ktorey drzwi Czworo z tarnic z poprzecami ~~robione~~ robione, z zawiaszami w Dwoyga wrot, y kobiłą wtrzech zelaznemi poczynie natey stodole stare poczci po prawione, poczci poprawy potrzebuiące, poprzeciwko wzwyż wzmianowanego Spichlina Szopa o czterech mieszkach w stopy y dyle stawiana nowa dobra poczynie na niey dobre, Obkiewek ieden ad dwoch mieszkach z dyslow w stopy stawiany

y z poszyciem dobry. Drugi zas chlewek tabze z dwoch przestank z dylikow w tupy
stawiany stary z peszetem zły. po dworne dworskie płotem starem w koło dobrze ogro
dzone Budynki leicy sie: to iest Chatupa z Izbą y Seniami w Dyle y stupy stawi
riana stara, w ktorey w Izbie wiany poprzebniate zle reparowaią sie niedobrze
zas w Seni wiany poczęci lepsze, dotey chatupy w chodzące, w Seni drzwi na
biegonach z klamką drewniany y wrzeciądzem zelaznym w Izby drzwi tabze
na biegonach z kraczyłem zelaznym w Izbie piec z prostych Kafli patrzących
stanych, okna dwa w drewno oprawne dobre pułap z dylow dobry, w tey
chatupy komora w Dyle y stupy z iednym miesle przystawiona dobra, w seni
y Izby tey chatupy stupy ~~y~~ z dwela po podgniwały natey chatupie y komorze poszy
stare dobre, na tey chatupy Szophow ony drzwi z ciężystkiem dobre, trzeba
poprawy potrzebuiąca w stupy y Dyle stawiane stodoły zatemi szopami
do tyże chatupy należące drzwi karda z iednym klepiskiem w stupy y Dyle na
Sochach stawiana ze wszystkiem dobre, w tey chatupie mieszka pracowity P
lub z Żoną Synem swoim Bratem Siostry y trzyma Dziećmi na ro
lucz bez załogi będący. Druga chatupa tabze w Stupy y Dyle stawiana z Izbą
y Seni oraz z komorką, w Seni przestawiony, poczęci wyreparowana, po
sii reparacyi potrzebuiąca, w ktorey tak w Izby iakoteż y Seni oraz y komorze
drzwi na biegonach, w Izbie piec z kafli patrzących prosty stary, okna dwa
w drewno oprawne nowe dobre, przy tey chatupie komora w stupy y dyle o
iednym miesle przystawiona stara pułap tak na chatupie, iakoteż y komo
z dylow starych Kumin dobry, cało chatupa y komora nowego porządku po
bite, ponieważ wszystko poszycie iest stare zle, przy tey chatupie Szopa
z trzech przestank w stupy y Dylikii stawiana stara zle bez drzwi przystoso
chlewek z chrustu stary przybudowany tak sama ze wszystkiem reparacyi
trzebuie, tabze Stodoła o dwoch Sochach y iednym klepisku bez wrot w stup
y Dyle stawiana stara zle, ze wszystkiem reparacyi potrzebuiąca, w ktorey b
kuie dylow siedm, przy tey chatupie przy tey chatupie ani ogrodzenia, ani o
ogrodu żadnego, oprocz małego ogrodka przy chatupie warzywem zasianego, p
mieszka w tey chatupie mieszka pracowity Stanisław poddany z Żoną bez za

zadnego gospodarstwa y załogi rolniczey. Ogrody dwa Dworzkie Jeden na przeciwko Folwarku w podworzu Warzywem zasiany, Nadwyżym zaś na Wsi Odległym Jeziorniczka zasiadego Zagonow Trzynaście, Konopi Zagonow Jedynaście, Kapusty zasadzoney Siedmdziesiąt Trzy. w Polu Ozimnym ode wsi aż dołem ku ciągnącym się przy polu Ugorowym Lasu przez stay czworo Zytem zasiana, od tąd Lasu poprzez pola ku Brzezinie Kolenskiey idącey wtym samym polu Folwarku od Siedliska do Maytowa należącego kuteyże Wsi Dzielec ciągnącey się przez stay czworo zytem zasiany ~~oraz prostym stanie~~ ~~ciągnie od Lasu~~ Item zotym że pola daley wprzez tegoż pola kuteyże Brzezinie idącey Folwarku od tegoż samego Siedliska Maytowskiego ciągnącey się stanem iednem Jęczmieniem ~~zasiany~~ a potym daley przez stay Czworo Zytem zasiany aż do wsi, od tego Folwarku wprzez pola idące ku Dworze do Mahomas do Chabajowa idącey Folwarku ~~odległe~~ odwsi przez stay czworo Zytem zasiany a Pięte ku Wsi poprzeczą zasiane, Item od tegoż pola przez trzy Drogę aż do Lola Jarego przez ciągnącey się stanem iednym Zytem zasiany Item w Polu Jarym z wyżsiano Jęczmienia Zagonow - - - - - - - - - - - 230

Owsa Jarych - - - mr - - - - - - - - - 206.

Grochu Jarych - - - - mr - - - - - - - - 113.

Jarki Jarych - - - - mr - - - - - - - - 54.

Grochu Jarych - - - mr - - - - - - - - - 38.

M. R. P. Stanislaus Wygodny de Cebrino Canonicus et Jeralis palam verè Decla. Ipse habitus secum W. W. Antonio Chmielowski et Thoma Obrębski in evidentes testimonium sibi assumptos ex Requisitione Officialis M. Josephi Chamski Tribuni Rawiczen. Palatinatus Plocen. Jeneralis Mansionis Makomazy die hesterna celebrande Jecedente et ibidem Condescendens Statum Jerandem Bonor. Makomazy Colonico Idiomate convenjentem teroni ejusmodi Jnjeratenj vidit et debite conspexit, de quo Jpsem Mlis Jecit Relationem.

In Castro Plocensi Sabbatho prædie Festi Sanctæ Mariæ Magdalenæ videlicet die vigesima prima Mensis Julij Anno Domini 1770

Actum in Zundo Bonor Wazyndo Stony in Termino Condescensionis Partibus Jdeinato Feria Quarta In Crastino Festi Divae Hedwigis Gloriosissimae Virginis Matris Anno Domini 1768vo In Presentia Honor ac Nobilium Adami Krizpolski Alberti Jatkowski Felicis Missewski Stephani Zabokrzyckiego aliorq plurimor qui autum Orienter congregabantur Mhis Reg Sor Nicolaj Szymczak Notarii Joannis Antki et Jgnatii Adalbergi Laskowski et Eliae Podhorodecki

Judicium Instrumentum Condescensionale Camerariale Terrestre Loccense Jncistendo Decreto Judicij Terris Loccens in Scipr in Terris Commun Terrestribus Loccens una cum Continuatione Antecessorum Causar incidentibus Feria Tertia post Dcam Exaudi prox Anno Dni 1768vo Inter Nob Dnum Patricium Franciscum Ignatium Laurentium et Rdnum Felicianum Zagurny Actores ex Una et Nob Dnum Paulum Niedziałkowski et Salomeam de Zurawty Jnvicem Conjges Reos ex Alta Parte ab altera proxato Suo mediante Procuratore Anteriorem Condescensio in Fundo Bor Wazynsko ob Contumaciam Procuratoris Niedziałkowski ex Cujus requisitione ab Jnscitia Comparitione post Decretum injunctae Comportationis Registri Bonorum Mobilium Felicis olim Dni Matthaei Zagurny Jnventarii eorum non est Sortita effectum. Jtaque Suspensa Legali Datae Transactionis ac Decisione Causae Orienter Necessaria Est Denuo Condescensio Honor Camerariorum Terrarum Loccens una cum absentia tempore Hac Ante Captato Tempore in Anno Presenti Quia Temporative de Adventu sui Judicij faciendo Avisatione Convenitur ad invicem. Quod Judicium mutuis Partium Sumptu Condescenderunt ante Omnia Comportationem quorumvis Documentorum Causa Orienter evincentium per Partes sive per quemvis interesse quod si necessaria fuerint et in Actionis Comportatione non Acquiescentes Petunt Jdem Judicium Mandare Legalitatem Transactionum cognoscere resolvere Eam ea causam vel approbare de rebus Mobilibus et Jnventarijs Datis Honor Patris olim Dni Matthaei Zagurny Actor Parentis Derelictor Dispositionis sive Separationis Bonor abusuq Juris Advitalitij ab olim Primevo Matrito Dno Nicodemo Niedziałkowski Jurijs Expediendis Juquisitionibus Juratorijs inquirere et investigare sufficientem Consumptionem Ejus Registri subsequendum injungere et Quid quid ex Eisdem rebus vel Jnventarijs Dependitum aut Dissen

Jmj

Diveniditus fuend bonificationem prestandam sententiam
solationem Bonor Eum profugationem Subditor quod si appo
nent tam alias pretensiones Eundi deinde Eog in tertio objec
abusum Juris advidalitij resolver et Partes pro exigentia
tius negotij finaliter dijudicari et moderari Duor vel cu
Judicij decisioni Partes parere et acquiescere sub Pena Dad
nis illo in Termino condescensionis x super Parte Condra ven
te publicanda teneri Eos quo Termo Condnis Partes quos vol
rint et quos Negotium Jdem poposcerit adiudare adiudar
vero subsimili Rigore Comparere Decreto Eog in te Lation
stente pro Commissum est In Virtute itaq Decreti Gaza
ad Requisitionem Partium Utrarum q Determinato Te
pestive moderne condescensionis Dicj hodierni tempo
ad Bona in Acta contenta condescendi Juris dictionem de
per Vocem Mtis supranscripti Fundavit Dua Fundata Par
tes adinsinuanda Comparitionem Eicq Mtis adiudi
acclamari demandavit ad cujus Acclamationem Par
Et quidem Enosis Simonis Patrui Ignatii Narcisi Lazar
et Petri Elias Duis Laguny Actoribus et Alb. procurea
Enosi Laurentij Laguna Nominibus Enos quog Petro Lagu
minorenni In Aptia Enosi Simonis Patrui personalit Ter
Enosis Paulo Rie Ixia Stowskowski et Salomea de Luzo
juvicem Conjugibus Alb et Alb et quidem Conserte in Aptia
manitis pntr Coram Judicio suo Condescensionali Camerarii
Temestin Locum Comparentibus et si cum iditer Contro
Ante Omnia Satis faciant Partes Decreto Judicij Temis
cum vi cujus Gremio retitus Actus in puncto injuncta Ade
tionis Suos Negotium Jdem poposcerit et quos Volverint
idq in Instanti Consecit Et Licet Partes Neminem adiudicarunt cu
Tamen Negotium Causa Jdentis Neminem adiudandum officio
inde Partibus in Causa experiri Mandat. in Experimento Re
lam Decreti Judicij Temis Locum exequendo Teneri Partes Compa
re Documenta tam in Antrion condescensionis Termino Compar
quam et in post noviter reperta sibi habere valeant idq In Just
de Consil. Comportarunt Partes Eadem Documenta in Antrio
condescensionis Termino Comportata et In Decreto Eog Condi
do Bonor Eorundem Utrinq Stetit Sententia post Tm S. Petri in
calis Jam Anno 1767mo per Judicem Temestre Locum prolata et
Castrum Locum Inscita pt Tm post Tm S. Laurentij martyris An
Eog obstatuato de Actu et Exentia exarata. In super Pars Actorum

Manifestationem per Dnum Franciscum Laguna suo et Bror Ignatij ac Laurentij Lagunow fratrum inter se Germanor[um] ac aliorum nomine de nullitate et invaliditate Instrumenti per S. Salomeam de Zuranty primi olim Dni Matthei Laguna adpresens secundi Voti Snori Sauli Niedziałkowski Consortem sui vero et absentis nomine in Persona Ejusd[em] S. Niedziałkowski pro tunc futuri mariti vix non de Integro ex sua Deformatione multis expensis per primevum marituum Vindicatu recognita Coram Actis Castrens Plocens Fra 3tia post Dcam Conductus Paschæ Anno Gratiæ factum. Tum quod et Pars citata decretum Inter Dnos Laguny Conges Actor[es] Partis ab una et Dnum Antonium Makomaski in Castro Plocens in Domis Dnorum Fra 2da post Dcam Septuagesimæ Anno 1740 pro tali Suo mediante Debito Summa Mille Tymphonum Polonicalium ex Summa Majori mille Ducentorum Florenorum Polon[icalium] per Eund[em] Dnum Makomaski Snos Salomeæ Dni Matthei Laguna Consortis et Annæ Virginis innuptæ Actis Ejusd[em] Castrens Plocens Fra 2da in Vigilia Festi Nativ[itatis] S. Joannis Baptistæ Anno 1738vo Inscripta Sequidem per Snos Laguna maritum Dnæ Salomeæ Summa Ducentorum Tymphonum jam in Actis Levata et Dni Ejusd[em] Snos Salomeæ et Annæ Zuranty Dom ad Solvendum adjudicata. ac Manifestationem per Dnum Salomeam de Zuranty primi olim Dni Matthei Laguna secundi adpresens Voti S. Sauli Niedziałkowski Contem in Ista Causa mariti de nullitate et invaliditate cessionis mandatis super Summa Ducento[rum] Actor[um] de dcto Flor[enorum] Polon[icalium] super Snos Dzikowo per S. Albertum Dzikoski possessis dcrentem per Dnum de Laborowski Lisowska denato mandatis ad importunas Obligationes in Dem Dni Francisci Laguna Filij dcti in primo Voto genitis ad Inj[uriosa] et cum Judicio facta coram Actis Castrens Plocens Fra 3tia in Castro Dcti Sancti Laurentij martyris Anno 1767mo Intempestive data atq[ue] Subdita tum per Laborioseum Lucam olim Labi Joannis Filium Coram Eisd[em] Actis Castrens Plocens Fra 6ta post Dcam Cantate Anno 1768vo nunc currenti in Dem Dni Sauli Niedziałkowski authe recognitum. Denig Regestrum rerum Mobilium Bonis olim Dni Matthei Laguna Relictarum per S. Salomeam de Zuranty Ejusd[em] Dni Matthei Laguna Relictam Contem Die Ingressa Mensis Augusti Anno 1765to Conscriptum et Actis Castrens Plocens Fra 3tia in Crastino Dcti Sancti Laurentij martyris Anno 1767mo una cum Juramento super Regestri Conscriptionem Relatum. Comporationem quoq[ue] attenta Comporatione eiquidem Partes Sufficientiam ad Causam presentem Documentor[um] Comporationem ad non urgent[em] in circa Satisfacere Partes Eas Dhor in Puncto Sententiæ Judicij Arbitratur. Et Ulterioribus Partium Controversijs Dnus Locum Judicio Condi pro Lite facta Examinatis Judicium Absolvens Suspensionem per Decantatum Judicij Domini Plocens ejusque Officium agitur Actus fuit Dnus Judicio duo ex Documentis Lo[cus] Sig[illi]

pro

compertatis per Cartas Reposicias competentes ex olim Dno Matheo
Laguna Enoze Salomee de Zuranty primo voto suo secundo commu
Dno prae ins. Dno Paulo Niedziałkowski Consorti Summas Binas ex
Duodenas Trimam Ducentorum Zyphonum attendanta Decreto Of
cij Castrensis Plocensis Fori vta post Decam 2mam 1740 Anno in Cur Ex
Laguna et alios Actores ab una ac P. Antonium Matomaski Ad Lan
ab altera injuncta Solutionis Summae Mille Zyphonum Polonica
lato ex qua quidem Summa Ducenos olim Ex Anne Zurantow
olim Dni Matthei Lonzchowski Consortis Summa Sexcentos Zyp
phonum respiciebat altera vero Simili his Summa Haec Adpra
sens Niedziałkowska Specialis in Acte justa Agnitionem Judi
lem Literae dis judicationem Causae Levatae, Cum Summam Quad
gentorum Zyphonum ex Bonis Brzesciae de manibus P. Paulini
zenski pecuniae percepisse ex actis Castrensis Plocensis Fori vta post
Dni Visitationis Festum Mariae 1760 dis Anno A Quam Inventor
Quinquaginta Florenos Polonos ex Bonis Szykowo prospectu an
de Manibus Enobilis Michaelis Lizowski et Mariannae Sabo
wska Conjugum Levatam Coram his et actis Fori vta post Dni
Sanctificationis et Individuae Trinitatis 1760 Anno Ex Salomea
de Zuranty primo Lagunina adpraesens Niedziałkowska ex
Bonis Wazynsko modo Cimplius debite Insinuatis, Deinde
Eadem Ewa de Zuranty Modernam Niedziałkowska in Vidua
tatis Statu post priores Manitum Existentium ex eis Bonis
Summis Summam Sexcentorum Florenorum Polonorum Dno Paulo Nie
działkowski Praesentaneo Marito coram ijsdem actis Castren
sibus Plocensis Fori vta post Dni Sanctorum Trinum Regum in Anno 1760
itidem Cimplici debito inscripsisse Proinde praemissas Summas
Enobis Niedziałkowskim Conjugibus in Bonis Wazynsko de
venientes uti in nullo quopiam Legi praejudiciosas non attend
Manifestatione in Castro Plocensi Tertia Decima post Dominu
cam Conductus Paschae Anno praesenti per Enobilem Franciscum
Lagunam suo et Dni Ignatij Laurentij Lagunow Fratrum suo
de aliis nomine de nulliditate et Invaliditate praemissae Inscripti
nis per Charissimum Dni Matthaeum pro tunc Viduam Ex
Niedziałkowski recognita interposita Diligentias ejusdem Judi
agnoscit Suo vero Interesse Summam Ducentorum Septuagin
tum Florenor Polonor ex Summa Majori Quingentor Septua
decem Florenor Enobilem Lex Polonicam in Bonis Szykowo
Ewa Licet qui Dem Decurrentur Judicio suo Ewa Mariannam
Sabrowskie Lizowska Summam Ducentor Septuagin Florenor
Polonor Cincto manuali de Data in Plocko Die 2da Junij 176
Anno in Recompensam Aspectionis super Integram Summam Qua
gentor Septuagin Florenor Polonor olim Dno Matheo Laguna
ad Solvendum se aspectura se Quoad Summam Ducentorum Septua

Nidziałkowskie Cnges Victricum et Matheum P. Francisco Laguna filio
Scripto manuali de Data in Ważynko die 15ta Xbris Anno 1766to
ex nullo dato et accepto cum prejudicio Bor. Ignatij Laurentij et P.tis
Lagunow alior. filior. ad vindicandum et recipiendum cessisse Eam
dem quog. Joan. de Zurawty Nidziałkowska Matrem in Castro
Stoceng. Ra 3tia in Festino Festi S. Laurentij Marg. Anno prae.
rito de nullitate et in Validitate supra de data et Anno Exara
ta cessionis manualis manifestatum esse Exinde Judex Prae.
Consuetudinale capata cessione manuali cum Judicio alior. filior.
in Personam Unius me. Bnosi Francisci Laguna filij recogni
ta Actam Actionem Eidem cui decet Summa Originaliter in
Bonis Sędowo juxta Documenta nunc in Judicio non producta
competit reservat. et Eundem specture declarat. Quantum
Spectat Subditatum Labai Lucae olim Labai Joannis filij, dicto
quid Judicio suo Concedat Eundem Laboniosum Lucam Labonium Per
sonam fuisse et q. in Subditatum Sto Paulo Nidziałkowski
Praenzanco Bnor. Ważynko Posesjori eorum Officio et Actis La
strae Stoceng. Ra 6ta post Dcam Cantate pla. Anno Praesente
inscripsisse cum tamen non alio motivo nisi contra hindi Con
rubij cum Laboniosa Agatha Labonioso eorum Simonis et Sophiae
conjugum Laurentium Subditorum in Bonis Ważynko filia Na
tiva Ancilla ut ex Judiciali Eorum ac alior. Subditor. Agnitiona
patuit Subditatum asumpsisse et post Eundem Laboniosam
Agatham Consortem sui Vocatum a Parentibus accepisse di
quet Idcirco Judex Prae. ne hereditas Bnor. Lagunow here
dum hominibus Subditis Orbani videretur pertinet q. injuria
et prejudicium fieri videatur premissam de Actu Specifica
tum super Subditatum recognitionem Cassando Eundem Lucam
Lucam cum Consorte Ejus ad Bnos Laguny heredes jure per
petuo Subditatis pertinere adjudicat Tundo q. Ważynensi
Annectit Quo Autem Attinet petitam Actionem Summa
Centum Triginta Lynthonum pro Vestibus per Bnosum Franci
scum Laguna a Bno Paulo Nidziałkowski acceptis Scripto ma
nuali in Anno 1764to dato Quoniam Locus Scripturae Conditio
nate et Ambigue cum Offerentia Solutionis Valoris aut Red
restitutionis Vestium est Conscriptum nunc q. Bnus Franciscus
Laguna restitutionem Earum ex Vestium Judicia Liter Oper
S. autem Nidziałkowski uti per quatuor Annos de Tempore
habere non vult Ideo Judicium ne cujusvis Partis damnum
fiat injungit Quatenus Bnus Nidziałkowski Comprobet Ves
rem Earum Vestium ubi in Judicanti et adhuc Omnibus Judi

Judicij

Judicij sui Appanitor adpronunciandum Juramento Dotalium prae
Super Quotam Centum Triginta Florenorum Polonicalium
Duo attento Juramento Eandem quotam Juramento Evictam
qui de Anno Nie Dzia Dowski Concernen arbitratur et Solutio
Ejus pro Termino cum alijs Summis inferius designato Dete
minat Quo denig Sanguis Advisalidatem inter olim Anoso M
Dum Laguna et Salomeam de Zuranty ad praesens Anoz Paul
Nie Dzia Dowski Consortem superstitem in Castro Plocen Perio
de post Fum Obm et Individuale Vinculatis 1760mo Anno ma
tuo et Reipso recognitam et subscriptam tum q Objectum
ab ustam Ejus q Advisalidatis per Anosos Laguny Filios Eus
niam Solo deducendo Inquisitionis intuitu probationis absum
Sorte dam Anoz Nie Dzia Dowscy Parentes quam Anozia
guny Filij despiendo premissam Advisalidatem super Do
mum Quingentorum Florenor Polonicalium de cum Comp
ducunt Complanationem Eo intuitu sub Pacto Prentio Con
sensionis Die sticet Vigesima nona Mensis Currentis
lij Conscripserunt manibus Suis ac Amicor subscriptem
et firmarunt Judicio q suo ad approbandum per Decla
Jos remiserunt exinde Judicium Standum Eid Complanatio
Sortes adinvenit Decernendo Quatenus Anoz Ignatius Fra
ciscus Laurentius et Petrus Laguny Filij Bonor Wazyn
da, Heredes Summas Et quidem Trimam Sexcentor Flo
rhonum Polonicalium ex Bonis Dotalibus profectitiam
primo per olim Anozum Matthaeum Laguna priorem Ma
tuum Anos Salomeam de Zuranty Consortem Suam Deinde per Eam
Consortem prodictum Viduam Anozo Paulo Nie Dzia Dowski pri
de Danico Marito inscriptam Alteram Centum Triginta Florenor
S. Franciscus Juramento Evictam Eid Anozo Paulo Nie Dzia Dowski
ad Manus Tertiam Summam Trecentorum Quinquagint
Florenor ex Bonis Dotalibus praedictum Omnes has Summ
in Bonis Wazynko Haerentes Quartam Quingentor Flore
Polonicalium Complanatione Compensando Advisalidatem Cons
Datam Anoz Salomeam de Zuranty Nie Dzia Dowska Con
sorti praevia Omni moda providenda Securitate et in Bon
Mandis inscribenda Locatione In Ea pro Vigilia Festi Nati
Sancti Joannis Baptistae Anno proxime Venturo 1769no
Coram Officio Acti Castrens Plocen sine quibus vis Juris
gijs et protestationibus sub Poena Banitionis in Casu Con
ventionis circa Mansionem faciendam inhibit publicandam Ad
Luibus Poena Trium Marcarum Polon Parti in Termino Eid Judicio totiq in
Anoz

Enosi quoq; Niedziałkowscy Conges Eandq; summas devent de Le
vatis Luiedend ac post devationem summar in una Jute
gra Septimana de Possessione Honor Wazynsko condescendant
et Enosis Lagunow haeredibus in actualem Possessionem
dcre Bona dimittant idq; sub limili rigore in Casu Con
ventionis premissor in Termino Unius Ejusq; Septimanæ
coram Eisq; Actis super Ipsis extendendo. Decisa itaq; Causa
juris horce Jd Judicium Suo ad pretensiones Jandi et Vio len
tias sibi per Partes abinvicem Objectas et usurpatas Nec pa
riam esse Inquisitionem per Utramq; Partem educendam adin
venit et addictus Mihi Judici ad pronuntiandum Juramen
ti Decisum super incorruptione Destituum Jdq; in Jus Canti
praestiterunt Enosi Simon Patruus Ignatius et Franciscus
Filiastri suis et Enosor Laurentij et Petri Fratrum suor no
minibus Lagunq; Praestitit quoq; et Enosus Niedziałkowski
suo et Consortis suæ nomine Jnducant Testes et duas Inqui
sitiones educant idq; in Jus Canti Induxerunt Inquisit et edu
xerunt. ad quarum Lectionem Judicium Condescensoriale Ce
contulit Duibus Lectis et per singulas Destituum recognitio
nes diligenter pensatis et Matureq; Inclinatis Duo ad Autora
tum Enosor Lagunow Actorum Enosis Niedziałkowskiem
Congibus Justitiatum Siquidem ex Eisq; Inquisitionibus Lucide
patet Residentiam Curialem Patris olim Enosi Matthei Lagunæ
derelictam vetustate temporum Labsui proclivam fuisse per
Enosum vero Niedziałkowski in Scnete correctam et pe jo res jor
nacem in hipocausto restaurasse Ovile ex Area Enosor Nicol
Lewickich in Aream Hor Lagunow transportasse Arbores
non nullas novas ad id Ovile tum Longuriosas ad Sabulum
novos addidisse Granarium Novum Labore Labditor Eandq; as
cura ac Solicitudine sui novum exstruisse jam vero Casam
Villanam nimis vetustam et jam pudere facturam post fata
Ejusq; Enosi Lagunæ Autor Parentis extitisse pariete Unum
ex Eadq; ejectum fuisse, Horreola Duo parva circa Eandq; Casam
Commode dicta Aptata fuisse Ante cuius Possessionem Enosor
Niedziałkowskich Conjuges Eandq; Casam in Nihilum re
dactam horreola ac Longurios ex Eisq; adhuc ad Edificium Con
gruos In Curia Combusta esse Dantesq; Objectum Eandq; Desola
tionem Jnseminationes Vernales et Hiemales uti in Ante fa
tis priorib; maritis derelictas ita et adpresens inclusas repertas
esse Juventum Res mobiles ac Supellectiles Domesticas liberas
Illum Jnseminationibus Utriusq; in Agris ac Adjacentijs adpresens
tibus tum Debitis Omnibus

in quantitate et numero Inquisitionibus non explanata, tam
Notabilia et sat sufficientia fuisse Exinde Judicium pro Reus
Condemnatorio Rejectans Reostationem et meritam boni
ficationem reparationis attento etiam jure Adversarii nis
Cujus Nosa Niedziałkowska ad reparanda Bona ejusdem
erat non posse ab invicem a Partes pretendere arbitra
tur. Nihilominus Injungit donec Judicium Quatenus Nos.
Niedziałkowsky Conjux Inventarium Res Mobles ac Suppellectil
lem domesticam in numero et quantitate juxta Regestrum
per Nosam Niedziałkowska Consortem die vigesima mensis
Augusti 1763tio Anno Conscriptum ad Acta Curiae Scabi
nal Fa 3tia Jn Castrino Festi Sancti Laurentij: Martyris
Anno proxime lapsato pro rectum Specificata et Corporali Juramento Comprobata Nosis Lagunam haeredibus circa dimi
nam Honor extradant et restituant id q. sub Eod Rigore mi
nime Condescensionis de Bonis designato extendendo Com
Quo interest Causam facti Quoniam ex Eis Inquisitionibus
Nosos Niedziałkowskii Conjux primo in Curia resultur quo mo
tivo cum Noso Francisco Laguna Rixas et Contentiones mov
Nosum Niedziałkowski ad Franciam se prompsisse eadem Fran
mea Nosum Laguna in Manum vultu rapse Exinde pos
excitatas Contentiones Eum q. Nosum Franciscum Laguna evi
do cum Parentibus ulteriores rixas non dimittendo venum apu
Nosum Simonem Laguna Patruum suum Aliquo die
commoratse ibid. Eum q. Nosum Niedziałkowski Nozo Simon
Laguna Patruo ne Privignum Ejus apud se conservare ad
quo malo Infortunio a se evenienti Comminatum esse p
certo tempore Nosos Simonem Patruum et Franciscum La
stinum Laguny in Villam Jolezin Causa Negotiorum Suor
ivisse ibi q. tempore Nosum Valentinum Niedziałkowski a
Bona Wazynsko advenisse et adstatim motivo et subordi
tione Nosi Sauli Niedziałkowski Utros q. Eor cum Francis
ad Bona Jolezin ex currisse ibi q. in Jolezin de Eo Franc
Laguna hominis ibid. manentes suscitatos esse Eum Autem
ciscum Laguna ab Aliquo homine ut se occultaret praecau
tum esse et tunc alio itinere de Villa Jolezin ad Bona Wazyn
ouste reversum esse Nosos autem Niedziałkowskie Patruus an
ante adventum Sti Francisci de Eadem Villa Jolezin prius Do
suam properasse ibid. Domi cum Sombardis commorasse exp
se Nosum Franciscum Nosum Laguniankam Loro rem de Ju
dicio ac periculo vitae a Victorico Juminente providendum
tum Vazynsky et Eius Epistolam Ejus proprium ad Patrem pos
lapse hoq. momento Eum Niedziałkowski Victorica cum

Bombarda Longion in Zonibus Adnj Curialis ad stantem Eund
dubitatum cui Ranus ferre Episcopum interrogasse Eidq; dubitato quo
Inozo Francisco ferre Episcopum narrante cur sibi ipse mecum non
veniat dixisse postea hac Inozum Valentinum Niedziatkowski
in casa dubditi Vazyneng verba minatoria hoc, tantum modo
nos sunc unum Franciscum subprimemus tunc Omnia est Lin
gula Lupi de tantum est Aqua ne dictis surripiemus propally
ve de Deducitur quoq; Jis de Jnquisitionibus Eund S. Valentinum
Niedziatkowski ex in curtu Dni Pauli Niedziatkowski Ba
tis Ejus in dicta pastrefacta propse curiam in hortophonio dicta
cum Clopetis et Bombardis per noctem Jntegram in Inozum
Franciscum Lagunas in ei diaspe, in Diluculo Loti ex dictum Eund
Saulum Niedziatkowski Labonio cum Agathan Ancillam Cu
rialem, pro excidando patre suo in salice dormienti aut Equos
depellent in Campos et Aqua rejiciuntur in salice accipe
re et midisse Eang enim Ancillam Clopeta et Bombardas ex
salice accepta adhipo causum attulisse Dicto die. Inozo vero
Limoni Lagunae Petino Hortula Duo in Ante prandium Die Vater
na Divisione Ipsi Aspecta et per de cursum aliquot Annor per
Ipsum postea de predictos Inos Niedziatkowski Cujus Violenta
ademtse Possessioni sed apprompiasse circa ademptione non
Violentam hortonum ac conservationem Filiastri dni Eund
Patrum aliquoties desisse Diffamasse ad extremum Inozum
Franciscum Lagunam Filium per Protestationibus binis et quidem
Prima Die Lunae proximo Cinerum 1764to ex Snali Compari
tione Dni Salomonis de Zumunty Niedziatkowski Consortis, ad
Die vero Sabbathi proxi Decimi Rogationum 1765to Anno insa
et ex Stolnen ex Snali Compartione utrorumq; Conjugum
ratione ac ideo per Eund Filium et privignum Dnum Politto ma
ternali aspectu benefitia q; Malefitijs Compensando nullo habi
to respectu ex inflexa sua malitia sua Charitsima Matris
Oppressionis Concepionis in Terram prodimionis de Bonis
Wazynko Juri Advi Dalitzio et Reformatorio dubjectis vocan
ter ex pellere Comationis sui vero mariti dum per se quam alios
subordinatos personas Oppressionis Inquisitionis factis et in
terpositis indebite circumscripsisse patpatur in quibus
objectis in nul ac alijs Inozus Franciscus Laguna in nullo qui
piam redarguitur ebe reus Lia propter pro premissis Debet.
Omnibus Compesse Eund Inozum Laurum Niedziatkowski
evadere Dnas Judicium arbitratur Decernendo Deathonis
Eund post dubditum de Wazynko una cum Testibus Epistolaribus in eadem Causa mihi ad
Dni Niedziatkowski hactenus fat pro his mihi Christophori Niedziatkowski
in suppetias ad Bona Wazynko adcujse ad Inozum Franciscum Lagunam non Deposito
dijse

Eluendo premissa Turrim Castri Plocensis dupleno ren
in est pro Pena decunda post Fm S. Michaelis Archangeli
Anno Presenti prae Ventura ingrediatur Ejusq Scissionem
Turricam per spatium Quatuor Septimanarum continuas et explean
ne continuet et explead nec non in Eggressu de Turri Idem
Paulus Niedziadkowski Plenam Quadruplicem Quatuor Decem
Marcar Polonicalium Fmo Francisco Laguna Provigno
suo jam vero Fmo Simoni Laguna Plenam Quadruplicem Qua
Quatuor Decem Marcar Polonj coram Officio et Actis Castren
Plocenj sub Pena Banitionis inibiq in Casu Contravent
tionis circa Massonem faciendam publicandq Judicio ver
suo per medium Earundem Plenarum vide licet semi Pa
cem Plenam Quatuor Decem Marcar Polonj in Justan
sub solito Juris "solvat" rigore. Protestationes vero ex Parte Eor Ni
dziadkowskich Conjugum cum Fmo Francisco Laguna
Circumscriptive factas Inquisitionibus non Sufficien
in Objectis ad Primum Partis Pene Requisitionem ex Ad
Eliminandas determinat Vulnera Oducens Fmus Fran
cus Niedziadkowski Laguna in Oductis Fatidis post De
Invocavit Idem 1764to Anno facta specificata Comp
bet idq in Justan dic et addatur multis Jdis ad Dadicen
dum Prostitit Sost quo Captatum Juramentum Idem
Judicium decernit Quatenus D. Paulus Niedziadkowski Ma
cus Quindecem Polonicalis Fmo Francisco Laguna in Termine
pre sus de Turri sub rigore Eodem plus supra Lob adtenum
Lob Ipse debat Actoratum Eor Niedziadkowskich Conjum
Actorum cum Fmos Laguny Patruum et Filiastro Jnstan
tum Quoniam ex Eis Rem Inquisitionibus Fmus Ignatius
Laguna certo tempore postquam minis Obnoxium in Matrem de
charissimam inurrexisse Violentas Manus injecisse Ma
trem arripuisse non tamen Eandq Concepisse ex indeq con
Leges prosequi "Capitaga" Quam ob rem Judicium Plenali Eod Fmo
Ignatio Laguna Adinvento Decernit Quatenus Jd Fmus
Ignatius Laguna Turrim Castri Plocensis dupleno rem
est pro Fatidis post Fm Lancti Lucae Evangelistae Anno
Presenti prae Ventura ingrediatur Ejusq Scissionem per op
tium Unius Septimanae Continuas et explead nec non
in Eggressu de Turri Plenarum Duplicem Quatuor Decem
car Polonj ad Manus Manidatoriad et enumerat Idq

Plena

Pœna Banitionis coram Officio et Actis Castrensis Plocensis in Termino Eggressus circa Maffonem in Casa Contraventionis faciendam publicanda Judicio suo Pœnam Simplicem Quatuordecim Mascar Polonicalium in Instanti sub solito Juris rigore solvat Reliquos vero Citatatos Generosos Laguny in quopiam non redargutos Liberos facit et pronuntiat Reliquas Partium prætensiones prætensionibus bonificandas et mortificandas declarat

Adamus Mitoszewski Camerarius Terrestris Plocensis mpp.

Joannes Zumowski Camerarius Terrestris Plocensis

Officium præsens Cnm Capitulo Plocensi ad oblationem Generosi Simonis Laguna Decretum Condle in fraserum Inter se offerendo ac Generosi Niedziałkowskie alioqui per Judicium Terrestre Plocensi Camerariatus in fundo Bonorum Wazynko Skurzy platum reproducendo ad actitandum Actisque Generosorum Ingrossandum Suscepit in tenore Sequenti (Inserat) originale quoque Decreti circa acta relictum

In Castro Plocensi F. Quarta post Ridie Festi Sancti Lucæ Evangelistæ Scilicet Die Decima nona mensis Octobris Anno Dni 1768 00

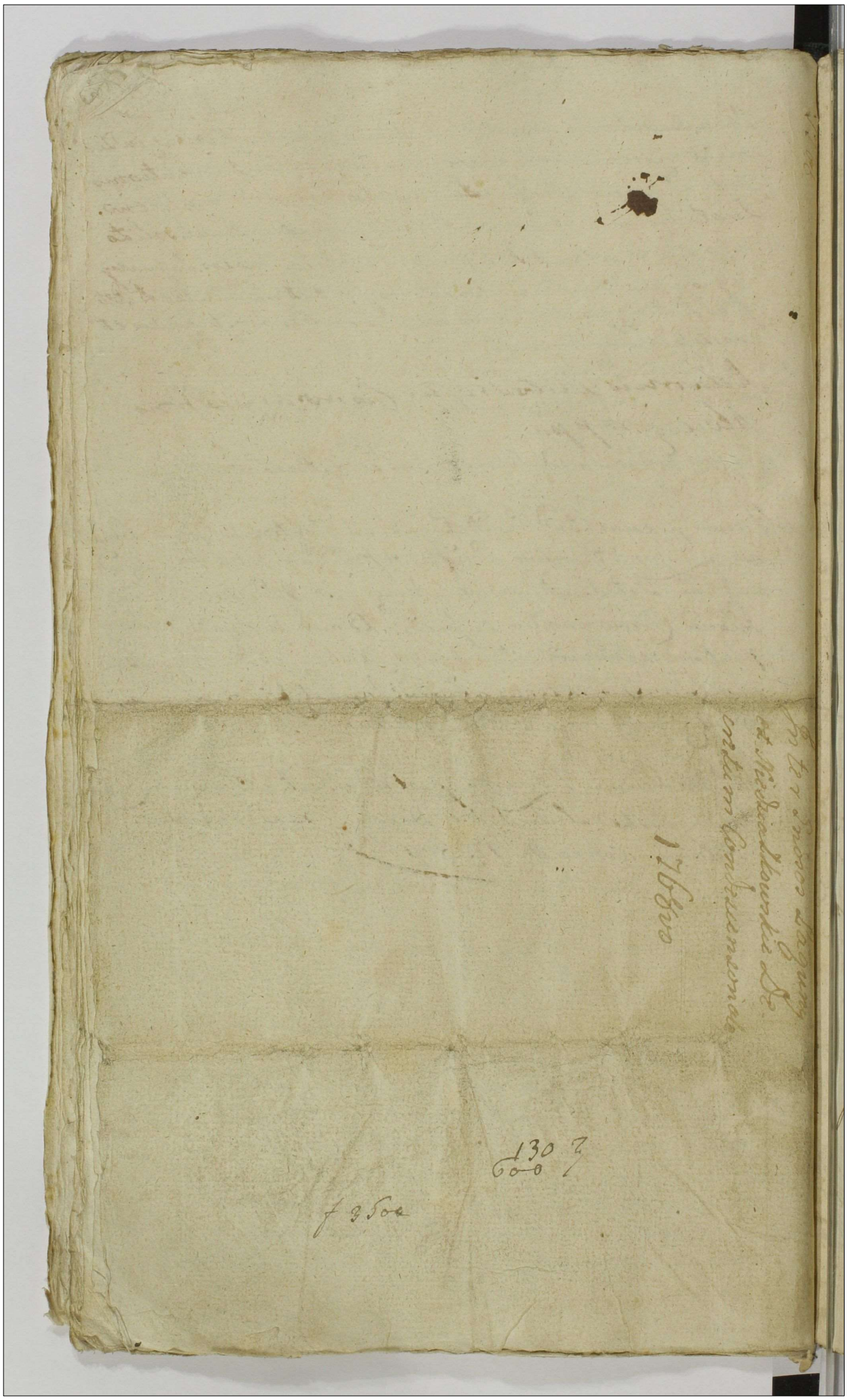

Actum in Fundo Bonorum Oppidi Drobin Illustrium
Mcorum Skarbkow hæreditariorum Feria Sexta
post Dnicam Exaudi proxima Scilicet Die quinta
Mensis Junij Anno Dni 1772 Coram M Leone in
Kozłowo Kozłowski Thesaurario Sieprcensi ex utra-
què parte Super Arbitro Judice Supremo Inscripto,
et GG: Bartholomæo Koskowski BC Plocen et Theodoro
Jaroszewski Camerarid Granitiali Pltus Plocen ex
parte Illrs Mcæ Constantiæ Comitissæ de Pruchen
tal olim Illis Mci Joannis Comitis â Gora Skar-
bek Castellani Junivladislavien Relictæ ~~Con~~
~~sortes~~ Consortis Viduæ Matris et Illustrium
Mficor Eugenij Gasparis et Michaelis Skarbkow
Filiorum Minorennium cum Eod olim Illustri
Mfico Castellano Junivladislavien Marito Suo
procreatorum atq Joanne Gumowski ~~Fri~~ Plo-
cen et Adamo Łączyński Zawskrzen Trribus
Camerarijs ex parte Mfici Joannis Gostkowskj
Thesaurarij Bractavien dictorum Bonorum Op-
pidi Drobin cum attinentijs Tenutarij Possesso-
ris locatis Judicibus Arbitris in præsentia
Mficorum ac GG: Joannis Porębski Dapiferid Li-
vensis Andreæ Dobrski Vice Notarij Castrensis
Srenen Josephi Ciołkowskj BC Plocen ac aliorum
ad Actum præsentem Congregatorum nec non Mlis
Rni Gnalis Providi Josephi Ryzewski de Oppido
Drobin Authci et Jurati Actum præn Acclamanc
Judicium Suprascriptum Compromissoriale in Virtute In-
scriptionis Compromissorialis de Actu Ejus in Castro
Plocen Fâ quinta post Dnicam Exaudi pxa Scilicet Die
quarta Mensis Junij ano præn ex parte Illustris
Mficæ Constantiæ Comitissæ de Pruchetal olim Illis

Mci Castellani Gunioladislavien Relictæ Consortis Viduæ
Matris Suo et Successorum Suorum Minorennium Cum
Eodem Illri Mfico Marito Suo procreatorum per Mficum
Joannem Skarbek Capitaneum Sarnovien Coram
Actis Castren Sochacevien Fâ Secunda post Dnicam
Rogationum videlicet Die Vigesima quinta Mensis
Maij Anno Currenti ad modernum Compromissum
perficiend et alias Causas specialiter ex personali
Comparitione Ejusd Illos Mficæ Comitissæ Castella
næ Gunioladislavien Inscriptum Plenipotentem
ab una et dictum Mi Gosthowski Thesaurarium Bra
clavien Bonor Drobin cum attinentijs Possessorem
Tenutarium parte ab altera factæ et recognitæ
Qua mediante Partes utræq in Causa respectu Præ
tensionum Mfici Gosthowski ex Tenuta Bonorum
Drobin cum attinentijs provenientium Summarumq
in Eand triennalem Tenutam expositarum ex pro
ventibus Bonor Eorund non Collectarum tum provi
onum ab Ejsd provenientium nec non Seorsivarum
Seorsivarum Summarum in Contributiones et ex
peditiones Militares, atq in necessitates Fundi et
Juvamina Subditorum errogatarum aliarumq In
tervenientiarum exinde emicantium ad Illustres
Mficos Relictam et Successores Ob Sæpe dicti Illustris
Mfici â Jora Skarbek Castellani Gunioladislavien
habita in Super Arbitrum Mficum Leonem Kozło
wski Thesaurarium Sieprcen Supremum Judicem
una Cum QQ Arbitris per binos a quacunq Parte locan
dis Inscripserunt Diemq in Actu Contentum ac lo
cum in Oppido Drobin Ejd Compromisso assignarunt
dantes et Concedentes Ejd Mfico Super Arbitro et Gnos
Arbitris plenariam facultatem et absolutam pote
statem reproductionem Contractuum tum scriptorum
quorumvis manualium ac aliorum quorumvis Docu
mentorum Causam Præn elucidantium Regestrorumq In
ventuum Bonor Oppidi Drobin cum attinentijs
ac Expen

ac expensarum per quem competierit injungend. rea=
litatem reproductorum si necessitas postulaverit ~~adju~~
~~dicandi~~ comprobandi, ex reproductis quid cui et a quo pro
venerit adjudicandi, dubia quaevis resolvendi, Casculum
de triennali proventu Bonor. Drobin si debebitur ex=
cipiend. inquisitiones si opportunae videbunt educen
das demandandi, Summas in Tenutam Expositas si
ex proventibus Bonorum in aliquo non collectae ap
paruerint cum provisionibus adjudicandi, aliarumq. Sum
marum in necessitates fundi ac contributiones Milita=
res erogatarum si juste apparuerint bonificationem
indicendi, praetensiones omnes ex re fundi et alio quo
vis fonte emicantes inter Partes ad se habitas cogno=
scendi Causam Eand. finaliter nihil intactum et ir
resolutum relinquendo praecisa quavis appellatione et
non obstantibus quibusvis manifestationibus contra In=
scriptionem praesen. per quamcunq. Partem inferendis
aut in protellationem Justitiae exquirendis de integro
decidendi, Juramenta excipiend. perpetuumq. Partibus
silentium interponendi, idq. sub poena Bonis etiam
coram Mfico super arbitro et Bonis tantum Mficis
Arbitris a quacunq. Parte locandis super Parte contra
veniente publicand. alias vi Ejusd. Inscriptionis com
promissorialis fusius in se ediserentis ad Bona supra
scripta oppidi Drobin hocce Judicium compromissori
ale condescendit, Jurisdictionem suam provisa per
Mlem Rni Gnalem in actu contentum omni secu
ritate actibus Juridicis congrua fundavit, qua funda
ta Partes ad inscribend. Comparitiones praedicto Mli
acclamare fecit. quo in Trno et quid. Illustri Mfica
Constantia Comitissa de Pruchentalf. olim Illustris Mci
Joannis Comitis a Gora Skarbek Castellani Junioladi=
slavien. Relicta consorte vidua Matre tum Illustribus
Mficis Eugenio Gasparo et Michaele Skarbki Castella
nidis Junioladislavien. Filijs minorennibus actoribus

et Citatis per Nrium Joannem Starbek Capitaneum
Sarnovien. actis Castri Sarnovien. Pã Secunda post
Dnicam Rezationum Videlicet Die Vigesima quinta Men
sis Maij Anno Dñi per Land. Illum Mcatum Castellanum
Gnioladislavien. Suo et Filiorum Suorum nra Specialis
Inscriptum Nempotentem. Nrio Joanne Gostkowski
Thesaurario Bracla vien. Bonis Oppidi Dobrin cum ad
nentijs Annotario Nospitore actore et Citato prãs.
Comparentibus et Secum Judicialiter Controvertentibus Con
troversijs Partium Auditis Judicium Dens Compro
sorialem audiendo se ad praescriptum Regularum Inscripti
onis Compromissionalis decreuit Pronũciandum fore
pus Nr. Gostkowski Annotarius Nospitor Bonor Oppidi
Dobrin cum Attinentijs Contractum una cum Inven
tario tum Scripta gludeis ac alia Documenta Causam
Dens Cancellariae Suo coram Judicio reproducat. Idq. In
instanti. Satisfaciendo Sententiae Judicij Sui Nri
Gostkowskij Contractum de Data Gius die 20 Junij in
Anno 1769 in Sedan datum et Inventarium Bonorum
Joannem a Jeru Starbek Comitem Castellanum Juni
oladislavien. ab una, et Nr Joannem Gostkowski Che
sauratium Braclavien. parte ab altera Juxta Quorum
tum Inventarium Status Bonor una
cum Specificatione Crescentiae omnis generis Segetum
tum, et aliar Incurrentiar in Eod. Statu Specificatarum
in Fundo dictorum Bonorum Oppidi Dobrin cum Attinen
entijs die Vigesima Septima Julij Anno Eod. Conscripto
atq. Scriptum mandatum de Data Gius die Vigesima
Octava Januarij in Anno 1771 in Lukaynkis Datum
per Illustrem Nrum Joannem Comitem a Jeru Star
bek Castellanum Juniladislavien. Nr Joannis Gostkow
skis Celebratis Bonis Oppidi Dobrin cum Attinentijs
Annotario Nospitori Datum mandati Gius Scriptum
Scriptum quo Scripto olim Supradictus Illustris Nr
Joannes Castellanus Juniladislavien. restantem Summam
mandati ad mentem Contractus ex Summa Ori
ginali Quadraginta quinq. Millium Florenor. Polonic
Illum Conductata provenientem in Vim Biennalis Pos
sionis totaliter recepisse agnovit aliaq. Scripta
in ante Data Partes utrasq. Capsant et Annihilan
ad actaq. Castren. Capitaneatia Plocen. Pã Sexta post Pro
Dominicam Jubilate prox. Scilicet die Decima quinta
mensis Maij Anno Dñi per Oblata porrectum et Inscriptum

pro pretensionibus autem Fundi Summas quaseris quas
et quantas apparuerint ex proventibus non percepto
Circa Capiratione trienalis prospepionis Cer Sinp de
Mfico Gostkowski Suprascriptus D Illis Mficus Castellan
una cum provisione restituisse debuit Submitebat Denig
Scriptum manuale de Data Gus Sedani in Año 1769 die
prima Junij per Suprascriptum clim D Ller Mficum datum
manuq Gus propria subscriptum Sigillog gentilitio Em
munitum quod Scriptum Seu potius Cemipe Religioso in
Xto Patri Narcisso Raciborski Ordinis S Pauli primi
Eremite Cemipario seu plenariam potestatem
ab actu Sigilli Festi S Joannis Baptistae
anno Dei proxime fluidenti Bonis Dorbin cum attinen-
tijs in actualem prospepionem Mfico Gostkowski dimitten-
di Contractum uhaz cum Inventario Consimilendi
quidem D Illis Mficus Castellan Concessit tum Literas
respensiales die decima Augusti in Año 1770. per
dictum toties dictum Illustrem Mficum Castellanum ad Se
Illustrem Rendispimum Gostkowski Canonicum Cathe-
dralem Storen Gus Mficii Gostkowski Thesaurarij
Fratrem germanum directas, quibus Literis
D Illustris Mficus Castellan Summam Duodenum
Sexaginta Aurear Hungaricalium a Laniatonibus De-
debitoribus se recepisse agnoscit restantes Sum-
mas ad complementum Summae in rem Venutae mer-
nalis Conditatae proveniente restitutionem Sibi ca
Mficus Gostkowski prono Festo S Michaelis Archan
geli Juxta ulteriorem reservat. Denig manife-
statione de actu Gus in Castro Storen Feria
3tia post Dnicam Exaudi pxa subsecut Die Secunda
mensis Junij anno Denti ex personali Comparitio-
ne Joannis Antonij Bozuski dicti Mficii Gostkowski Ad-
lici nomine et ex Cemipo Gus contra Illustres et
Mficos Relictam et Succes D Illustris Mficii Joannis
Comitis ac Gora Skarbek Castellani Juniviladislaviens
Bonor Oppidi Dorbin cum attinentijs Heredes respe
ctive Summae quadraginta quinq. Millium florenor Polonicar
in denutam Bonor Oppidi Dorbin cum attinentijs ex
posita ex proventib ullateng percipere non valen
tib
#seu Bona Ed in Cmipio Summis in ulteriorem
prospepionem dimitti Si

factam. tum Regestra Perceptoi Proventuum ac Expen=
sarum ex Trionnali possione Sua Bonor Oppidi Dro=
bin et Swierczyno Conscripta. Cmicantium. ad ul=
timum quietationes manuales de Summis in vim
Expeditionis et Contributionis Militaris primam per
Mficum Bartholomaeum Zakrzewski Rothmagistrum
Districtus Bilscen Die vigesima prima Augusti in
Anno 1769 in Drobin Datuatam manuq Ejus pro=
pria Subscriptam Sigilloq gentilitio Communitas
in qua quietatione manuali Summa Duor Mil=
lium Ducentorum Sexaginta quinq Flor Pol Jux
ta Annotationem in Eadem quietatione per Dn Ja=
cobum Kęsicki protunc Bonor Oppidi Drobin Eco=
nomum in vim Expeditionis Trium militum erroga=
ta est indigitata. Secundam Die Vigesima Sexta
Augusti in Anno 1770 in Drobin per Mficum Petrum
Maleuski Districtus Ejusd Praefectum et Commissa=
rium ~~in vim pensionis~~ de Summa Quadringento=
rum quinquaginta Floren. Tertiam in Anno 1771.
Die Octobris per Mficum Felicem Trzeciak Militiae
Pltus Plocen Regimentarium de Summa Simili
pro Ratha Septembrali Anni 1770. provenienti Quar=
tam Die Decima octava Mense et Anno Eod in Dro=
bin datuatam per Mficum Michaelem Miłobędzki
Districtus Praefati Bilscen Rothmagistrum de Summa
nongingentorum Floren Polonicalium in vim Pensio=
nis quolibet Anno Milites tres ex Bonis Praedictis
Oppidi Drobin cum attinentijs expeditos Concernen=
pro Anno 1771 provenientes. Item Documentum
manuale per Psum Adamum Girzenski Super quo=
tam Summae nonaginta Floren Pol Die vigesima
quinta Aprilis in Anno Eod recompensando ~~[illegible]~~ Donationem Manu=
alem Super Laboriosam ancillam de nomine Evam
in Connubium Laborioso Casimiro de Bonis Nowa=
wies Subdito per Praedictum G. Girzenski ~~[illegible]~~
omnes in personam Mfici Gostkowski Servien=
tes datas reproduxit et Suum ad Judicium Com=
portavit in qua Comportatione Regestrorum et
quietatio

quietationum Pars actorea et Citata scilicet Plenipotens
Illustris Mfiae Castellanae Junio ladislavien non persi=
stit Sufficientiorem reproductionem Regestrorum pro=
ventualium ex omni genere grani Ardoris et quovis alio
accidenti ex Fundo Pplibatorum Bonor Oppidi Drolin cum
Attinentijs emicantium meliori diligentia Conscriptor prae=
senti in Judicio urget; id Circo Judicium Controversijs
Partium pro et Contra illatis exauditis Studendo Ju=
stitiae et Aequitati Sententiat Quatenus Mficus
Gostkowski Regestra ~~meliori diligentia~~ percepto=
rum proventuum ex omni accidenti Fundi Emican
tium et Expensar errogatarum Suarum meliori
diligentia Conscripta reproducat Partiq ammaniget Rdq ininstanti.
Tandem Intercedente Solennitate Sacri Pentecosten
Judicium hocce Compromissoriale actum Hodiernum
agitati Compromissi ad Feriam quartam post Eadem
Festa Solennia Sacri Pentecosten pxime Anno Praesenti
~~[illegible]~~ Incidentem cum omni Solennitate
juxta Pscriptam Regulam Inscriptionis Compromis=
sorialis in Eodem Vrno Incidenti per Judicium Suum
observanda prorogat et transfert. in quo Vrno Partes
ex prorogatione Incidenti sub Rigore poenae Bnis ~~[illegible]~~
~~[illegible]~~ Super Parte Contraveniente per Judicium Su
um extendendo debebunt et tenebunt Comparere
peremptorie. Quo in Vrno ex Pmissa prorogatione
Incidenti Judicium Compromissoriale ad Bona Eadem
Oppidi Drolin Condescendendo, reassumpta Sua
Jurisdictione per Vocem Mlis Regni Gnalis in primo
actu moderni Compromissi appositi Partibus Com
parentibus in negotio Suo experiri mandat. in Ex
perimento licet quidem Mficus Gostkowski Tenutarius
Bonor Oppidi Drolin cum Attinentijs Possessor Satis
faciendo Sententiae Judicij Suj in puncto reproductio=
nis Sufficientiorum Regestrorum # Regestra Sua
omnium proventuum ex omni Accidenti provenien
tium Perceptorum et Expensarum Suarum Suo
in ante facta

in Judicio reponit, Partiq Communicavit, Pars vero Actorea et Citata scilicet Plenipotens Illustris Mfici Castellanae Junioladislavien. Majorem Importantiam Proventuum ex Dando Bonor Oppidi Drobin emicantium in Eadem Regestra non Intrante Mfici Bibatum Mficum Postkowski habuisse allegat, et in probationem illationis suae Regestra per Synagogam et non nullos Judaeos Die Decima Junij Anno Eodem ~~reproducit~~, intuitu percepti proventus ex Causis Judaicis ad Aulam per Seniores Judaeos adjudicatarum poenalitatum et aliar Ptensionum Conscripta reproducit, resolutionem eorund Regestrorum exposuit, Mficus autem Postkowski falsam Connotationem Poenalitatis et aliar Ptensionum in Ejsd Regestris per Synagogam et Judaeos porrectis, Judaeis in hisce Regestris de nomine et Cognomine specificatis obicit, Judicium hocce Compromissoriale Controversijs Pmissis Partium Coram se exauditis suspensa tantis per Resolutione ~~porrectorum Rege~~ ~~porrectorum~~ Regestrorum per Mficum Gostkowski in Satisfactionem Sententiae Judicij Suj porrectorum decrevit praesentibusq decernit Quatenus Pars Actorea Seniores et alios Judaeos in hocce Regestro specificatos ad Indagationem et Investigationem rej veritatem statuat instantanee, statuit Pfatos Judaeos Pars Actorea exinde satisfecisse Eand Partem Sententiae Suae Judicium adinvenit, et ad Investigationem seu indagationem Semotim ex statutis Judaeis in Praesentia Partis Actoreae et Citatae Mfici Gostkowski accessit. qua peracta Investigatione licet quid Judaei Seniores Synagogae Drobinen. Majorem Importantiam Summarum in Regestro suo porrecto specificatarum ad proventum regulantium ac aliarum Ptensionum Suarum ad proventum non regulantium Imposuerunt verum quoniam tam ex Eadem Investigatione et Indagatione Judaeorum

peracta

peracta quam ex agnitione Partis Mfici Gostkowski in Vim
penalitatum ex Decretis Judaicis et Causis Jnr Judaeos Ver
tentibus stante triennali possessione Ejusd Mi Gostkowski
ad aulam per Judaeos Seniores adjudicatarum tum pro
Carnibus et Sevo vulgo Loy dempta Expensa Carnis et
Sevi ex moderamine Judicij Suj in necessitatem Fundi
per medium adinventa Importationem Summae
nongingentorum Septuaginta quinq tum quoq pro
oleribus Varijs Vicinis ex investigatione Pfata Superius
facta Quotam Viginti Octo Florenor Polonicalium luculenter
patet Mfici Gostkowski Consortem ad manus Suas à Judaeis et Vici
nis recepisse Quamobrem Judicium Compromissoriale
Pmissam Summam in unum Junctam efficientem
~~Mille nongingentorum~~ Mille trium Florenor Polo
nicalium ad perceptam proventuum inferius Liquidan
dorum regulandam Censet. Resoluto itaq modo Pmis
so Eod Regestro per Judaeos porrecto et per Judicium Sub
scripto Judicium Suspensionem Judicij Sui Superius
Connotatam in puncto resolutionis Regestrorum per
Mficum Gostkowski in Satisfactionem anterioris Senten
tiae Judicij Suj porrectorum # Satisfecisse Eund Mi Gostkowski
in puncto Comportationis Sufficientius Regestrorum ad
invenit, decernendo Quatenus Id Mi Gostkowski Bonor Oppi
di Drobin cum attinentijs Tenutarius Possessor Super
realitatem Conscriptorum Regestrorum Suum ad Judici
um porrectorum Comprobet in Eam Juramenti Rotham
prout Regestra Pmissa manu Sua Subscripta omnium
proventuum ex quovis accidenti emicantium Summa
rum perceptarum et Expensarum universalium in
necessitates varias fundi errogatarum stante Sua
triennali possessione fideliter Conscripta Suo in Ju
dicio ad peragendam liquidationem reponit. Nihilq
in Pjudicium Partis tam per se quam per Suas ad id
Subordinatas Personas in Pmissa Regestra omnium
proventuum et expensarum inscribere Ptermisit.
resolvendo

et additur Mlis ad pronuntiandam ipsi Rotham idq instanti
Constitit Rotha Superius expressa et per Judicium Suum
de prompta observata debita Constanderum Juramentorum
solennitate flexis genibus et impositis in Cruce duobus
digitis DEo et Sancta Jesu passione ita ipsum
adjuvante. Qua Comprobatione attenta Judicium
Compromissoriale ad percipiendum Calculum ex Ejusd.
Regestris comportatis et Comprobatis se Contulit, quibus lectis
et per omnes omnes Circumstantias trutinatis
et Examinatis licet quidem ex Ejusd. Regestris, Uti
lenter patet, in primo anno 1769 à Vigilia Festi S. Joan-
nis Baptistae Inhoato in annum 1770 Summam Tre-
decem Millium Quadringentorum Sexdecem Florenor.
grossorum decem, in Secundo anno 1770 in annum
1771 Summam Duodecem Millium Quadringentor.
quinquaginta octo Floren. grossor. quindecem, in
Tertio scilicet anno scilicet ultimario 1772 Sum-
mam Sexdecem Millium Sexcentorum quindecem
Polonicalis ex omni genere proventuum tam Summa-
rum paratarum quam Summarum ex quovis accidenti
provenientium Mficum Gosthowski percepisse, Verum
quoniam in varias necessitates Fundi et quidem
in primo anno Summam Mille Sexcentorum qua-
tuor Florenor. grossorum novem decem in Secundo
anno Summam Mille Quadringentorum Triginta
unius Florenor. grossorum quindecem in Tertio sci-
licet ultimario Mille nongingentorum Viginti
novem Florenor. Polonicalis in Super stante
sua Triennali possessione in vim Expeditio-
nis trium Militum ex Bonis Praecensitis cum
Mfico Rothmagistro Districtus Bilscensis in quo
Bona Consistunt accordatorum Summam
Duorum Millium Ducentorum Sexaginta quin-
que in vim autem Stipendij iisd. Militibus pro duobus
annis per Florenos Cujq trecentos efficientem Sum-
mam

mam Mille octingentorum, ad Bona Krzeczanowo Gso
Krzyzanowski Aulico et Illustris Mfici Castellani
pro avena Centum, pro Ancilla Subdita Gnosi Gi=
rzenski in Connubium Subdito Bonor Nowawies, collocata, recom
ponsando Manualem donationem Super Eand Subdi
tam per Eund Gsum Girzenski datam nonaginta.
pro Pretensionibus vero Ejusd Ejusd Subditae ac Mariti
Ejus profugorum Circa receptionem Eorund Quadraginta
~~grossor~~ Florenor grossorum Sex, pro Bobus Decem
in vim Juvaminis Subditis ad Bona Nowawies et
Swierzyno in locum exhalatorum, (prout ex Investiga
tione Caterva Subditorum patuit) quemlibet Bo=
vem quatuor aureis hungaricalibus taxando Efficien=
tem Summam Septingentorum Viginti florenor,
item pro bobus duobus in locum tempore transitus
Exercituum Russorum acceptis Centum Quadraginta
quatuor Florenor, lignifabris pro laboribus Quadragin
ta novem Floren grossorum Sex, Illustris Mfici
Castellanae Jnivladislavien ~~ad manus~~ Sub tempus
praesentiae Ejus in Drobin ad manus Summam
Mille octingentorum Florenor. Polonicalis dictum
Mfcum Gostkowski errogasse ~~ex Ejusd Regestris~~
~~[illegible]~~ (In quas # Summas pro Vino, Mulso, tempore
transitus Exercituum tam Russorum quam Confedera=
torum Stante triennali possessione errogatar Summa
Integralis Septingentorum Florenor polonic ~~[illegible]~~ licet
si includit et pro liquida agnosci totaliter Pars
Actorea et Citata exposcit, attamen Judicium Stu=
dendo Justitiae et Aequitati per medium Damni
Partibus habere Judicat, et non nisi Summam
Trecentorum quinquaginta Florenor, grossorum
Septem et Semi unius una Cum Suprascriptis
Summis Suo ordine positis pro Liquidis agnoscit)
Insuper in Retentis Summas et quid apud Perfidos
Expensas

et Infideles Judaeos Raciąszki Summam Duorum
Millium apud Zawierucha Arendatores Summam
Duor. Millium Sexcentorum Septem apud Synago
gam Trecentos ex Liquore dicto Wisniak apud Kal
ma Ducentos Quinquaginta apud Alios Judaeos Kwar
towego Sexcentos, apud Cives Drobinen. Triginta
unius Florenos grossos quindecem Polonicalis juxta
obloquentiam Regestrorum Mfico Gostkowski ad
solvendum restasse, elicit ad Circa Judicium prae
missas Summas modo praemisso resolutas et indigi=
tatas pro liquidis agnoscit, et Inferius suo loco
in unam computando ad solvendum determinat
facta itaq. ~~modo~~ Calculatione modo praemisso Judicium
Compromissoriale Controversijs Partium Exauditis Con
sideratisq. Documentis in Connotatione Documento=
rum de Anno et Die specificatorum licet quid in Contra
ctu Tenutario Bonor. Oppidi Drobin cum attinentijs
inter Illustrem Mficum Joannem Comitem a Gora
Skarbek Castellanum Junivladislavien. ab una, et Ma
gnificum Gostkowski Thesaurarium Braclavien.
parte ab altera Gedani die 20 Junij in Anno 1769 Con=
scripto Summa annualis Tantum, ex rationibus Certis
per mficum Gostkowski in vim Tenutae ~~ad~~ manus
Illustris Mfici ~~Gost~~ Castellani Junivladislavien.
exolota est specificata verum quoniam obloquen=
tibus scriptis reversalibus ac Literis per Eand. Il=
lustrem Mficum Castellanum Junivladislavien. ad Peril=
lustrem Rendissimum Gostkowski Canonicum Cathedra=
lem Plocen. Fratrem germanum praefati M. Gostkowski
Thesaurarij Braclavien. directis in Supra scripta
Connotatio Documentorum Comportatione specificatus
deducitur olim Illustrem Mficum Castellanum Juni
vladislavien. in primo Anno Capescitae possessionis

Summam

Summam Junctim Triginta quatuor Millium in-
Secundo autem Anno Summam Undecem Millium
Florenor Polonicalis in vim Tenutae Triennalis à
Mfico Gostkowski Thesaurario Bractaviensi recepisse
exinde non annualem verum Junctim in Vim Trienna
lis possessionis efficientem Summam Quadraginta
quinq Millium Florenor Polonicalis eundem Mficum
Gostkowski exposuisse, Judicio Suo Compertum est. Ex
Calculo autem Supra specificato per Judicium Suum
diligenter ex omni genere proventuum et Expensa=
rum Excepto ad Complementum Summae Quadraginta quin
que Millium Florenor Polonicalium Summam Mille Quin=
gentorum Septem Florenor grossorum quinq poloni
calium non percepisse, Stante Psenti Incursione in
varias accidentales Expensas (ex quibus dempta Sum
ma Trecentorum quinquaginta Florenor ac grossor
Septem et Semi unius Superius per Judicium resolu
ta pro Vino et Mulso errogata) ~~Stante~~ tempore triennalis
possessionis liquidam Summam Quatuor Millium
Sexcentorum Quatuor decem Florenor grossorum
Viginti Sex et Semi unius Polonicalium, tum pro
Ptensiobus ex fundo pululantibus Juxta Connota
tionem Pinsertae liquidationis Summam in Simul
Junctam Efficientem ~~Tredecem Millium Tentum~~ Se=
ptem Millia Octo Florenor grossorum Duodecem Po
lonicalis Eundem Mficum Gostkowski errogasse ex Pro
ventu vero liquido ad perceptam porrecto apud Ju=
daeos arendatores et Synagogam ac Cives Sum=
mam in Simul Junctam efficientem Quinq
Millia Septingentorum Octuaginta Octo Flo
renor grossorum quindecem Polonicalium re=
stasse Quamobrem Judicium Compromissoriale
adhaerendo Suprapositae factae Calculationi de
crevit Psentibus decernit Quatenus Illustris

Mfica Constantia Comitissa de Pruchentaff olim
Illustris Mfici Joannis Comitis à Gora Skarbek
Castellani Junioladislavien. Relicta Censors Vi=
dua exonerando Bona Pmissa Oppidi Drobin cum
attinentijs ab Onere maritali Summas Pmissas
in simul computatas tam ex Calculo emicantem
quam ex alijs Ptensionibus Fundi pulsantes effici=
entes Tredecem Millium Centum Florenor gros
sorum tredecem et Semi unius Polonical Juramen
to evictas in et pro Feria Secunda ante Festum S.
Joannis Baptistæ Anno Pten. pxe Incidenti Scili=
Die Vigesima Secunda Junij Coram Actis Castren.
Plocen. in Plocko Sine quibusvis Juris diffugijs
et protestationibus Solvat Mfico Gostkowski Seu
Ejus Speciali Plenipotenti realiter Pvia quie=
tatione Seu in personam persolventis recogno
scenda per Eundem Cessione enumeret, idq
Sub pœna Bnis illo in Vrno Circa manife=
stationem faciendam publicanda. pro quo Ter
mino Solutioni Pfixo Eadem Illustris Mfica Castel=
lana Pfatos Judæos Arendatores et Seniores
Sinagogæ Drobinen. ac Cives ad Solutionem
retentæ Summæ ad Actualem proventum per
Mficum Gostkowski non perceptæ efficientis
Quinq Millia Septingentorum Octuaginta Octo
Florenor grossorum quindecem polonicalium Sub
rigore pœnæ Bnis adigat, in Casu vero Pmissæ
Summæ per Judæos et Cives non persolutionis,
Illustris Mfica Castellana Eosdem in puncto perso=
lutionis Intercedere Sub rigore Eadem pœnæ Bnis
in Vrno Suprascripto debebit et Tenebit Quo
Attinet prætensam provisionem per Mficum Gostko
wski Juxta assecurationem manualem pro Il=
lustrem

B. Solutio

lustrem Mficum Castellanum Junio Ludis Lavien. Mfi=
co Gostkowski datam a Summa Capitali Quadraginta quin
que Millium Florenor Polonicalr modo Pmisso in vim
Tenutae Triennalis provenien Judicium Controversijs
Partium pro et Contra in Judicium Suum Inductis
Exauditis licet quidem Idem Mficus Gostkowski in
Virtute Scriptorum Sibi ab Eadem Sd Gm: Castellano
datorum in reproductione Documentorum Specifica
torum Provisionem a Summis nempe pro primo Pos
sessionis Suae Anno a Summa totali Viginti qua
tuor Millium Floren Polonicalr Ante initam Te
nutariam Suj Bonor Oppidi Drobin Cum Attinen=
tijs Junctim exposita Jam autem in Secundo An
no tam ab Eadem Summa Viginta quatuor Millium
Florenor Polonicalr quam a Seorsiva Undecem
Millium Stid Florenor in Secundo Anno ad Com
plementum Summae Capitalis Quadraginta quin
que # Florenor Polonicalr in Triennalem Tenutam
dictorum Bonor Oppidi Drobin Cum Attinentijs
Constitutae adnumerata exclusa tantam ex Eadem
Summa Capitali Quadraginta quinq Millium
Floren Polr Summa Undecem Millium Nongin
gentorum Florenor ex proventibus Br in pri=
mo possessionis Suae Anno percepta a restanti
scilicet ultra Eandem Extenuatam Summa Viginta
Trium ~~Florenor~~ Millium Florenor Polon Jam autem
in Tertio Possessionis Suae Anno Similiter Exclu
sa tam Eadem Summa in primo Anno quam alte=
ra Undecem Millium Centum Viginti Septem Flo=
renor Polonicalr in Secundo Possessionis Suae Anno
ex proventibus Bonor ad mentem Calculi excepti
extenuatis a restanti ultra Eadem Summas Exte=
nuatis

Millium

nuatas Summa Viginti Unius Millium nongingen
torum Triginta Octo Florenorum Sibi persolvi Injungendum
Pretendit Verum quoniam Summas Casdem Proventu=
ales Signanter à Judaeis Synagogae Drohinensis
provenientes ratatim Mfcum Gostkowski quolibet
Anno recepisse Plenipotens Illmae Castellanae
allegat Qua ex re Judicium Quartam Partem
proventus Cujusvis Anni ex moderamine Judicij Sui
ex Summis Capitalibus (à quibus Idem Mficus Gostko=
wski provisiones praetendit (adinventam Excluden=
do Casdem provisiones non nisi in primo Possessionis
Anno à Summa Triginta unius Millium in Se
cundo à Summa Triginta Millium in Tertio Au
tem Suma Octodecem Millium Florenorum Pol per
quinque a Centum Ejdem Mfico Gostkowski Juste pro
venire Judicat, et pro omnibus tribus Annis
ad quantitatem Summae Trium Millium Non
gingentorum Quinquaginta Florenorum Pol re=
ducit, pro gesta vero Economica ex re in duobus
annis non tentionis ad Obsequia Sua Economi
ac in Bonificatis laborum à bobus duorum Pari
um ad agriculturam per Mficum Gostkowski
in Fundo habitis Summam Septingentorum
Florenorum Polonicalium ad Solvendum Ejdem Mfico Go=
stkowski Judicium disponit Decernendo Qua
tenus Suprascripta Illustris Mfica Castellana Sum
mas Promissas in unum Computatas efficien=
tes Quatuor Millia Sexcentorum quinquaginta
Florenorum Polonicalium una Cum Summis Superius adju
dicatis in Termino et Sub Rigore Codem Suprapositi
Mfico Gostkowski Coram Actis Castrensibus Plocensibus
et ab Ejsdem Summis Certam proventum fructificasse

Pria Subsequenda quietatione seu Cessione
Solvat et Enumeret. Rumationem Vigore Con=
tractus cum Obedientia Subditorum Mfico Gostko
wski Judicium Pcustodit Quo vero Spectat Prae
tensiones Judaeorum Synagogae Drobinensis in Re
gestro Conscripto Specificatarum et per Judicium
Subscripto Specificatas ad perceptam pro=
ventum non regulantes quoniam Judaei prae
tensiones Judaeorum in Inscriptionem Compromisso
rialem non intrant, id Circo Judicium Ordinaria
Juris Via ubi Competierit Agendi Ejusd Judaeis Judi
cium indigitat. Respectu vero Inseminationum
Quoniam Partes nullam abinvicem sibi usurpant
praetensionem Illico Judicium Compromissoriale
Disponit Quatenus Mficus Gostkowski Bona
Pmissa Oppidi Drobin et Swierczyno in Statu
Cod Conseminationum tam hyemalium quam
vernalium in quo Statu Bona Pmissa Drobin
cum Attinentijs Juxta obloquentiam Conscripti
Status Bonorum Eorundem in possessionem Suam
apprehendit, Illustri Mficae Castellanae Juniola
dislavien restituat. Quo attinet retenti hordei in
remanento Regestri Anni Pren quinq Coretorum
specificati Quando quid Id Mficus Gostkowski
Pmissum Ordeum retentum quinq Coretorum Sub
tempus Pentiae Illustris Mficae Castellanae
propter Equos Aulicis Ejusd Illustris Mficae Castel=
lanae dedisse se alegat, id Circo Judicium nullam
Ptensionem in post respectu restitutionis Ejusd
hordei ad Mficum Gostkowski Parti actoreae re
servat. ad Ultimum quo attinet Inventa=
ria omnis generis Juxta obloquentiam
Conscripti Inventarij in fundo relicta ad In
vestigationem Eorundem Inventariorum Judi
cium

cium accessit ~~#quand~~ Licet quidem ex Circumscriptione
Status Bonor. Oppidi Drobin cum attinentijs die Vi=
gesima Septima Julij in Anno 1769 ad Contractum
regulantis Mfico Gostkowski porrecti et per Illu=
strem Mficum Castellanum manu Ejus propria
Subscripti patet in Bonis Drobin Equos novem,
Boves laboratiles duos, alia peccora tredecem
Volatilia Domestica trecentorum Viginti quin=
que, Sues Centum Undecem. in Bonis Swierczyno
Equos Undecem Volatilia Domestica Ducentorum
Viginti quinq. et alias res varias, ad rem Eco=
nomicam spectantes juxta obloquentiam Ejusd.
Circumscriptionis Status restasse, Verum quo
niam ex allegatione Mfici Gostkowski et ex In=
vestigatione Vladariorum, tam Drobinen. quam
Swierczynensis liquescit in Bonis Drobin Equos
quatuor exhalasse per Exercitum Russorum duos
accepisse, unum Judeo dedisse, in Bonis autem
Swierczyno Equos quatuor itidem exhalasse unum
Subdito ad Bona Nowawies in Juvamen dedisse,
unum Equum per Moschos accepisse, ~~liquescit~~
Exinde Judicium peracta hac investigatione quo ad
Equos in Fundo Relictos et stante triennali Posses=
sione Mfici Gostkowski exhalatos et per Exer
citum Russorum acceptos pro Damno Fundi
reputat, et non nisi Cutes, ex Ejsd. Equis ex
halatis Circa Expirationem Possessionis Mficus
Gostkowski restituere, et in Fundo demptis=
his Equis, Exhalatis, per Moschos acceptis, Judeo
et Subdito datis, Octo Equos relinquere debebit.
et tenebit Quo attinet peccora et Sues Quando
quidem ex Investigatione Subditorum Suo Judicio
patuit Mficum Gostkowski peccora Juvenalia
in fundo Relicta ex metu pestilentiae grassan
tis

qua peracta

in numero duodecem
tis, divendidisse, et pro divenditis Summam nul=
lam ad perceptam tribuisse exinde Judicium
dempta Vacca una Subdito ad Bona Nowawies
in Juvamen data loco Juvencarum, Vaccas quin
que, Boves duos laboratiles in locum Juvencarum
alios Juvencos ad labores valentes, ad mentem Con
scriptionis Status cum Accrescentibus Vitalis tri
bus ex praesenti Anno Ultra Expensam in praesentia Il=
lustris Mfici Castellanae positam relictis, tum Sues
in Numero Centum novem decem ad mentem positi
per Mficum Gostkowski Regestri Suum, Circa Fun
dum ~~[illegible]~~ Mficum Gostkowski relinquere disponit;
Quo vero Spectat Volatilia Domestica licet si
Pars Actorea scilicet Plenipotens Illustris
Mfici Castellanae ex accrescenti Volatilium #
stante triennali Possessione Mfici Gostkowski
aliquam perceptam ad proventum Contribuendam
allegat verum quoniam ex repositis Regestris
proventus pro Volatilibus Domesticis, olerib. a Judaeis in Sum=
mam Mille Florenor. Polonicalis proventum
aliquem ex Eisd. volatilibus, peceptae Summae
intrasse patet, exinde Judicium Compromisso
riale nullam provenientiam ab Eisd. volatilibus
stante triennali possessione Mfici Gostkowski
Parti Actoreae tribuere judicat non nisi Eadem
Volatilia in quantitate Et Specie Eadem ~~[illegible]~~
Juxta Obloquentiam Circumscriptionis Status
Bonor. Circa fundum ~~[illegible]~~ relinquere Ju=
bet. Relinquas vero Partium Praetensiones ab
invicem ad se usurpatas Judicium Praetensiones
Praetensionibus Compensandas declarat perpetuum
quoque eo in passu imponit Silentium. ~~[illegible]~~
Licita poena Simplici quatuor Decem Mar
in Fundo Existentium.

cor.

carum Polonicalis Parti per Partem Compensanda Judicio vero Suo per utramq Partem in instanti Solvenda Sub rigore Solito Extendendo Sup parte Contraveniente. Decreti Presentis Robore.

Loco in Kozłowo Kozłowskij Thesaurarius Lie prien Palatinatus Plocen p Partem utramq inscriptus Super Arbiter mpa.

Bartholomaeus Koskowskij ex parte Illustris Mcae Castellanae et Successorum Ejus Arbiter locatus mpa Pria

Teodorus Jaroszewski ex parte Illustris Magnificae Castellanae et Successorum Ejus locatus Arbiter mpa

Joannes Sumowski Camerarius Terris Plocen ex Pte Mgnici Gostkowski Locatus Arbiter mpa

Pria

Adamus Łączynski Camerarius Terris Zawskrzen ex parte Mci Joannis Gostkowski Thesaurarij Bracławien locatus Arbiter mpa

Pria.

Officium Presens Crenae Capitis Plocen ad oblationem Gnosi Antonij Boguski Decretum Compromissoriale infra scrum inter partes intra contentas Officiose per mcos super Arbitrum & Arbitros infra specificatos in Bonis inferius nominandis prolatis manibusq ejusq Judicij Compromissorialis Subsrum reproducentis ad acticandum actisq Presenae ingrossanae suscepit in tenore sequenae (inseratus) originale ejusq Decreti circa acta relictum.

In Cro Plocen Feria 6ta intra Octavas Festi Sacratissimi Corporis Christi Domini scilicet die Decima nona mensis Junij Anno ejusq 1772.

Ad Officium actaq. præsent.

Inwentarz Ludzi Poddanych w Obrocie z Zatogami
Dworskiemi y przychodzney Rabocizny Ziemie z Budynkow
Dworskich y Wiejskich Loco Status Bonos Dnia
Dwudziestego Dziewiątego Czerwca
Roku Tysiącznego Siedemsetnego Trzydziestego
Pisany Roku Tysiącznego Siedemsetnego Trzydziestego.

1. Browar Wielki Drewniany ktory w pierwszym Roku Kazatem postawić in Anno 1750. naktory iest Kontrakt Cieżielski Taruicamy Pobity Doły Ziemy-
stheim w Tym Browarze iest Kocioł Kosprowy Doły-
ktory kupiłem od Anno w Terminie Ad Duiolkie Ty-
tow, gdyż ani Kotła y Browaru nie zastałem dotego Bro
waru należy iest Szpichrek Drewniany Dolny Stodo
ła y Szopka w Dachu y Stupach, Reparacyi Potrzebuie
w Tym Browarze Mieszkaią Szłonza Krzewinski Zakon
traktem Rezydencie

2do Vrd przytym Browarze Doły w Dyle y Stupy. Taru-
camy Pobity w ktorym iest Pole Nobrowany z Kgiet Do
bry ktorem kupił od OO Karmelitow z Thutowa.

3tio Woyciech Paiak w tok Rolima trzy, whazdym Polu po-
iedney Włoce Roli zaiąg dwoygiem dni cztry w Tydzie-
Kazdy Zonę ma y Dzieci dwoie, Parobka miał Szyma
na ktory potym się prawił się odniego y pawił się Mi-
chała Farfała, y Woyciecha Tomasza Szewczykow-
Brau rodzonych Zony Swoiey, Zatogi ma Wołow pa
re y krowę parę mieszka w Chatupie Starey Doły. Dzie
przedtym Iozef Szewczyk Oyciec Imiy Pawła Woyciech
y tych Szymana y Woyciech Szewczykow miy Zkat Sto
dołę y Szopkę przy stodole ma dobrą krowę Zatogną zewną
Stan Gospodarstwa
4to. Mikołay Farfała we Wozney Zonę ma Annę Chapko
unę z Iłebowca, ktora ma Corek Trzymaiących Matkę, sta
ra swoię przysobie y Katarzynę Siostrzenicę Swoię
Dziewkę dorosłą Ktorey wdzięczstawie Matka była
Za Mamkę u nas Pana Karwosieckiego Lowczyny Rauy
skiey, w Mięstestawie zamał Pozta y w tych Odtrach mię
szka, Roli ma w tok trzy, whazde pole po iedney Włoce
Zaiąg Roli w Kazdy Tydzień Dni cztery iednem, Za
togę ma Wołow cztery, acwoich tkne parę iedney Krowy
Zatogną ze wszystkiem Gospodarstwem, Mięszka we stary
Dobry chatupie Stodołę ma Dobrą Szopka reparacyi
potrzebuie,

5to Kazimirz Karwiza ktory przyszedł za moiey Pobrow
dobrowcą, do Zony Swoiey ktoremu Kazałem nowo Pobu
wić chatupę na ktora iest Kontrakt Cieżielski. Dałem mu Za
kupney ekkni trzy, y parę Wołow po Walentym Zmarłym
y Statki Browarne pod Regestrem za oddane Mistrzowi
obrusznemu Szyndal

Obrowskiem Gospodarzu poddanym z Zoną Corek ma Do-
rosłych dzieiek dwie Synow Trzech Dziewczyn mata
iedną chałupa iednego po Tomaszu Michalczu który przed-
na Wedrowkę iakbyśmy w Bydgoszczy na Rybitwach bez-
mieszkały Rachuj. Zona tego Tomasza Alenka Karuzy rest-
na Lgiszewach zabiechowinem. a z pierszey żony żest-
Syn tego Tomasza Michalczu ktora Umarła w Obrowie, z Ha-
iczmarza Łebowickiego Stanisława, Alenka u Karola Szy-
szaka w Łebowcu, Ekwia. Roli w tych ma trzy włazde po-
le posiednego włoc Zaiąc. Robi dwoy gien włazdy Ty-
dzień po Dni cztery Stodoły ma Dobre ktora kazała postaw-
krowę Zatozna Zeuszystkiem Gospodarstwem. Ulego Kar-
uszy Mięszka Kazimierz Cuyskak Brat Rodzony Zony
Jego, a drugi Jakub Cuyskak Brat Rodzony tego Kazim-
rza Cuyskaka mięszka w Ludwikowie Przedszewskiego
Sędzia Grodzki Bolę w Mazowszu.

Gb Jędrzey Chrapek z Zoną ktora sie poddała będąc Za-
stamke w mocy Corki Pierwszego Męża swego
Stanisława Cuyskaka ktory Umar w Obrowie ma Co-
rek Średnich dwie. Z pierwszym Jędrzeiem Syna y
Corke, Roli ma włok trzy włazde po le posiednego włoc,
Wołow Zatoznych parę, iedną Krowę iednego ktorego-
kupił za Tyfow 95. w Lubrii, Krowę Jednego tego Kro-
Swego ma Chałupę nowa kazała postawić Stodołe
y Oziopke ze Wszystkiem Gospodarstwem.

Gb Bartłomiey z Zoną ma Corek Dorosłych dwie, iedna Za-
mężem Łukaszem Szewczykiem z ktorym ma corkę iedną a
Druga Dziewka Syna iednego y Corkę mata matki Bartł-
miey. W tych Roli trzy włazde po le posiednego włoc ma w Starey
Chałupie rzędowey, w pierszym Roku in Anno 1750 kazała
mu Stodołę nowa postawić, y w przeszłym Roku wyreperowali
też Stodołę, Oziopke Zatogi ma Wołow parę y Krowę parę
Robi Zaiąc włazdy Tydzień Dni cztery. Krowę Zatozny Ze-
wszystkiem gospodarstwem. Tenże Ludwik z Zoną Swoią cha-
Dziecka ij Dzieci Ulego Bartłomieja mięszkaią w Chałupie
z Gruntu tego Gospodarstwem.

Gb Jan Zdunek z Zoną Dziecima Cztore, Trzech Syna
a Czwarta Corke, Roli ma włok trzy włazde po le po-
iednej Włoc Zatogę ma Wołow parę y Klacz a drugą So-
ie Wilder ma Krowę Zatozną, Mięszka w Starey Chałupie
Robi dwoy gien Dni cztery włazdy Tydzień Stodołę Dobrą
Oziopke Zeuszystkiem Gospodarstwem.

gra

9no Antoni Krawiec z Żoną Synow ma Pięciu Dwoch dorosłych Średniego iednego, y Dwoch Małych. Łanu gruntownego Dworskiey niema tylko Chowch kenie pasz, y przed tym Łanu gruntownego nie miał, y woła swego iednego, Roboczną, Orzedzien na Ugor, dzień na Jarzyny, Dzień na Ozimine we Środę od S. Małgorzaty do S. Michała iednem Dni Trzy Zaiazd Robi, Roli ma Trzy włoki w każdym Polu po włoce. Mieszka w Starey Chałupie Dobry. Stodołę y Szopę ma Dobre y Owies w kurnich ma trochę

10ma Jan Owczarz ktory Ożenił się w Obronie z Maryanną ktora była we Dworze Łakuchartce, ze Pinetostawia Poddana Dzieci z sobą nie miało. Mieszka w Chałupie ktora denovo Kazałem wyprawić rowną gdyż tylko zrąb bardzo zły tey Chałupy był y Sadzy ci Owczarek Łuzny w tey Chałupie Mieszka Dobra ze wszystkiem ta Chałupa z Ogrodami dwiema.

11mo Bartłomiey Chaber ktory poddał się na Żonę Cyprianę owdowiałą, z ktora ma Dzieci Synow trzech y Corkę iedną, mieszka w Chałupie Stary Dobry Stodołę mu nową Kazałem postawić, Roli put wtoczkowa ma trzy whaidem pola po iednem putwłoczku Zaciąg Robi trzy dni w każdy Tydzień. Ma Trzy dni cztery w każdy Tydzień Robi Dzień iedna Furmanka Ogrodu nie ma.

12do Stanisław Kaźmarz Obrowsky z Żoną Dzieci iedne małe maią, od S. Małgorzaty do S. Michała Robi Zaciągu Dni trzy w każdy Tydzień iednym, orze na Rok ieden. Trzy dni na Ugor, trzy na Ozimine, trzy na Jarzyny, Roli włok ma trzy w każde pole po iednej włoce, Zagrody Dworskiey Żadney niema oprocz Swoich Stary Ieni y Ja Krieg nie zdatny Ojciec gdyż Matka tego Kaźmarza, Trzymała Gospodarstwo. Mieszka w Karczmie Obrowskiey Ta karczma iest Dobra ze wszystkiem. Staynia iestdobra Lecz Stępow będzie potrzeba. y Maryanna Stroż Rodzona ktora ma Dwie Corki mieszka w tey Karczmie tego z Stanisława Kaźmarza Obrowskiego. Tenże Stanisław Kaźmarz Winien mi za Dwie Beczki Terzathe. na ktore tylko dał mi Pinędzy Złotych Dwadzieścia, do tey Karczmy Dwie krowy y monety

Jest Stodoła Dobra. y Szopa.

Komornice.

Komornice

Komornice.

1mo Walentowa Kowalczykowa. Wdowa ktorey Maz przeszłego Roku w Miesiącu Lutym Ulmark. Synow ma Dwoch ry Corek dwie, krow ma dwie, w Cubicey Dy zey Dobrey Stary mieszka Chatupie Stodoła dobra, Obo ydá ktorą Kazał postawić dotey Chatupy. Nowa Dobra.

2do Ludwina Kuczczonka Dziewka ma Siostr dwie y. Brata iednego przy sobie gdyż Matkę tych Dzieci Zeby Roku w. Miesiącu Kwietniu Umarła. Mieszka w chacie Stary dobrey. tylko przystawna komora przy pie Stary dobrey. tylko przystawna komora przy chatupie potrzebuie reparacyi. Stodoła dobrey chatupy Dobra y Szopka.

Kuźnia z Izbą Komorą, Sienią Stara Dobra ktora Tar uiamy Kazał Jach przybrykiem w tey Kuźni niemieszka. y ią uniey Kiedy stała Żadnego Kowala tylko Żyda ktory na tę czas odnięgdy. N. mocy Zony Sądowi.

We Dworze Ludzie Poddani na Służbie.

1mo Agnieszka Kucharka. ma Synow Dwoch bez Męża Jeden w Cungtostawie na służbie drugi Stanisław przy Matce we Dworze maty y Corkę Maryanne przy dzieniu wkarczmie Obrubskiey na służbie.

2da Jadwiga Oprzędarka Syna małego ma przy sobie bez Męża. Imięniem Przegorza.

3tia Kenegenda Zagrodnina w Forwarku Dziewka z Zębowca.

4ta Stanisław Kaczała z Zębowca.

5ta Kazimierz Pasterz Luźny.

6ta Po Jakubie Puchaczu ktory był Zapasterza w Obro nie do Żydá Zostało się dwoch Synow, Jeden u Woyciecha Paiąka Gospodarza Stary w Obronie. a drugi Imięniem Marcin, a drugi Woyciech maty w Kuchni.

Budynki Dworskie.

Dwor Stary Dachowka przybrykty ze wszystkim Dobry tak iak iest Wizya in Atmo Millesimo exptinga tesimo Quinquagesimo. tylko Klapa w Tymloku w Miesiącu Lutym w Nocy zapadła się Kuchnia y Kawa Lek Kumina ktora potłukła Krokę Dachowki Leż Tarcicas Kazałam Dobrze natym dać przykryć. ztego Dwo ru Podpory. przy Szpitalnem Polowie Szpitalu. gdyż

Żyn.

Tym Pokoy y Apteczka przystawiana iest Przy Dworze
Kuchnia Poddachow Ilk Stara Dobra iedna. Szpichlerz
ze Stayniami duiema Cugowa y Robocza Dobry o
gdyr in Anno 1766to. derovo Kazaten Wyreparowai.
Wozownia ze Wrzystkiem Dobra ktora derovo in Anno
1764. Kazaten postawić, Owczarnia ze Wrzystkiem
Dobra ktorey iakosc Szczelen Kazaten wieksza Polo-
we Kazaten przystawić y in Anno 1766to. Kazaten
derovo wyreparowai. Stodoła o Trzech Klepiskach
w Szachulcu na Sochach Zewrzystkiem Dobra. Item
Stodoła W Stepy, y Dyle o trzech Klepiskach Doba-
Szopa ktora derovo Kazaten postawić Zewrzystkiem
Dobra. Komiarnia ktora Kazaten nowa postawić Zew
przez Lat dwanascie Stopy. się trwała nahiloty. Ko
nike Chlewki Tarcicami przykrybe przy parkanie.
dobre, Parkany Stare podle Dwora y Furtka iedne.
Parkan od Wrzodni do Owczarni iakazaten posta-
wić, Folwark Stary Dobry ze wrzystkiem duiesa u
niego Podwor ij. Sad w ktorym Pa. Drzewki Szczepne -
Zabitha Sterki Agrest Rizyczki przy Dworze iest-
Furtka Ghato ogrodzony Dolrze w Stepy Cynkie de-
bowe, Platny Struzohaniem Leszczyny. y Ozowey
Drzewa. Staienka nackrzeiconi Ktore Kazaten
Przystodole Szczytu postawić wdyle Dobra.

Holędrzy w Bartoszynie.

Na Krystyan Kredoch ma Nowy Budynek. y Szopę Stodo
Da Mochab ma Nowy Budynek Szopę y Stodo
Za Sztyngruss Ma ieden Nowy Budynek Stodołę, Szo
pę a drugi Starszy Budynek na drugiem Końcu
y Stodołę Szopę bo duie Wtoki Rolę Trzyma.
Ey Michał Zonemberk Stary Krawiec, ma Nowy Budynek
Stodołę Szopę bo przedtym był pogorzał
Sz. Michał Radun ma Nowy Budynek Stodołę Szopę.
Ch. Rychert ma Stary Budynek y Stodołę y Szopę.

Inwentarz w Tzbowie Lud

Inwentarz Ludzi Poddanych w Wsi Zębowcu Mieszkaiących Zatog Budynkow y Onych Roboczyzny Spisany Roku Pańskiego 1769 dnia 6 Xbra

1. Mikołay Chrapek z Żoną ma Corek dwie, iedna za Mężem Antoniem Krawczakiem ktora ma Dzieci iedno, a druga Dziewucha. Robi Wtok ma trzy whazide Pole poiedney Wtoce ten Antoni Krawczak Robi Zaiąg Za Oyca Żony chorego a Żona Iego za Matkę chorą do Dwora whazdy Tydzień dni cztery z Zatoga Zdawna mu dana Wyzeiszy thiem Posiadarstwem.

2. Mikołay Zydrzeiak w Domu ma przy sobie Siostrę Katarzynę, Synow Swoich ma Dwoch Kazimirza y Marcina, y Corkę iedną Zatog ma Dwora Ktory za mu dot. Wołow pare, y Konie pare Roli trzyma Wtok trzy whazide pole po Wtoce iedney w Chałupie Starey między Stodołę y Stopkę drzewo Kazaten ma postawić dobre zaiąg Robi w Tydzień dni cztery ze Iwszystkiem Posiadarstwem.

3. Piotr Szewczyk z Żoną ma Corek dwie, iedna za Mężem Tomaszem Kaczmarkiem Obrousticz ktory ma Syna, a druga Dziewka y Syna Iasia na Zaiąg Chodzą, oboie za Swoiego Oyca y Matkę, a czeladz Dziewka. Roli ma trzy w tym whazdym Polu po iedney Wtoce, Zaiąg Robi Dni cztery w Tydzień. Mieszkał w Starey Chałupie, jeszcze dobrey z Zatoga Zdawna mu dana Stodołę, de novo Kazaten ma postawić, Iozef Stary Zobowiązał się.

4. Adam z Żoną Mikołaia Chrapka Corka Dzieci maią Troie, Synow dwoch y Corkę iedną Zatog Wat w-por Klaci iedna, Konie Mieszka w Nowey Chałupie y Stodołę, Stopkę marne ktora mu Kazaten postawić, Roli trzyma Putwiczki whazdey po Ze poiedney Putwiczku Konia Siwego własnego Swego Zaiąg Rob w Tydzień dni cztery Iednem.

5. Mateusz Szymczak z Żoną Paiąka Siostra postarna bo pierwsza Drzeiouna mu Żona Umarła. Syna Synich.

Swoich ma Dwoch małych a Trzeci Żony Jego niżeli się
Iprzia Ozenił Mięszka w Chałupie Roby Stodoły Stara
Kazałem mu wyreparować Zatoge ma Wołow par y Krowy
Por Roli ma trzy włoki, w Kazde Pole po Włoce iedney
Zauąg Roli dwoy gien Dni cztery w Tydzien krowe
Ie wszystkiem Gospodarstwem
6to Jakub Szymczak z Żoną ma Synow Dwoch y Corke
iedne. Zatoge Wołow par y Krow par Mięszka w
Nowey Chałupie Ktora Kazałem postawić, Stodoły ma-
Z Dzwa Dobra Ktora denovo Kazałem postawić. Zauąg Ro-
li Dni cztery w Tydzien. ze wszystkiem Gospodarstwem
7mo Karol Szymczak z Żoną Przychodnia Dzieci ma Troie
Synow Dwoch y Corke iedne Zatoge ma z Dwora Wo-
łow par iedne a po Janczaku Jakubie Zmarłem
Gospodarzu, druga par Wołow, y Krowi swoich Por
w Kazde Pole ma Roli po Dwor Putwoczku w Sta-
rey Chałupie Mięszka Dobrey ieszcze y Stodołe Kazałem
mu Reszte wyreparować, Tym polednieyszym Gospo-
rstwem Zawsze przydawałem Roli.
8vo Chałupa Stara po Janczaku Jakubie Ktory Umar
w Zgłowiu ieszcze dobra gō Stodoła Ludzie Zgłowieccy
niektore od Wrot Deski wzięli.

9no Stanisław Kaczmarz Zgłowieccki Brozyna Ktory
mięszka w Karczmie Zgłowieckiey z Żoną Kunegonda
Mielarzowna Obrowską Dzieci maią dwoie, Syna y
Corke. Zatoge Dworskiey nieważtko Swoich Par Wo-
łow y Krowi, Jak nastawał dotąd Karczmy Zadałem
mu Oziminą y Jarzyną Roli Putwoczki Ktore wkazde Pole
ma po Jednym Putwoczku, Ta Karczma Reparacyi
potrzebuie y na podworzu Wołowie przy pozo Lew Dru
wa Szachulcu, Syna Cwele, y niektore Sztuki Szachulca
ia już obrobione, a Stayni a ubey Karczmy Ze wszystkiem
Dobra Ktora denovo Kazałem postawić Stodołe mo
wie ten Kaczmarz Zauąg Roli do S. Małgorzaty do Miłki
10mo Wtey Karczmie w Zdrobie Mięszka Wayciech Brozy
na Kaczmarz z Żoną Petronella Siostra Kaczmarz
obrowskiego Dzieci Jedno maią Zatoge niema tylko
Swoich własnych

Koni Parę.

Swoich Własnych, zaciągu nie robi tylko na posłudze Dworskiey

xx. Kazimirz Brozyna z Żoną Maryanną Mieszkarzowna Obrowska Mięszka w Małey nowey U Matki Żony Swoiey Mieszkarki Stary Obrowskiey Chałupce. Role trzyma które powyrumował Mieszkarz nieboszczyk Maciey Obrowsky. Załogi niema bo się nie dawno ~~Bogą~~ nił w Tym Roku,

Komornice Zębowieckie

1mo Woyciechowa Jędrzeiakowa w Dowa. ma Dwoch Synow Jednego Parobka ~~Szym~~ Woyciecha na Zwiskiu Klanka który się chciał Żenić y iuż Zapowiedzi wyszły. a drugiego Szymana, Mięszka w Chałupie Stary ieszcze dobrey y Stodołę ~~Nowa~~ Kazałem ~~[illegible]~~ Postawić, ci bracia maią Swoich Koni Parę Krowę ze wszystkiem Gospodarstwem

2do Kaczalina Stara ma Corkę do rosła mięszkaią w chałupie Nowey która Kazałem postawić, Robią Zaciąg tak iak w Obrowie Komornice.

Hołędrzy w Skrzypkowie.

1mo Marcin Blek Kaczmarz Skrzypkowski mięszka w Starey Karczmie Stodołę y Szopę ma dobra Szulmagister mięszka w Budynku dobrem, Flader w Nowym Budynku mięszka, Krystyan Blek w nowym Budynku mięszka. Michał Gierc na Bednarkowem, Marcin Blek Cyrulik Kumkapusta w nowym budynku mięszka, Meler na Cablowym, Marcin Streloch, Sztynhagiel, Dey na Radunowym, Jan Gierc, Michał Młody Zanemberk w Nowym Budynku Mięszka, Waner w Nowym Budynku Mięszka w niektorych Starych Budynkach mięszkaią ich Komornicy.

Młynik Miszek na Zwiskiem

Budynek dobry pod Dranicamy, w Szachulce, y młyn ~~[illegible]~~ na iedno-

Koło.

Koło, miele w tym Budynku, Mieszka Holęder-
na zwiskiem Tylka. ma drugi Budynek y Stodo
łę y Szopkę Dobra, Wesela Załogi y Zasiewki tym
wszystkiem wyprawiłem, y dałem, ktorzy zaciąg Robią oprocz
Mikołaja Chrapka y Piotra z Karolem Szymczakiem wi Załogi y Tomasza
Kaczmarka wi w Zębowcu, a w Obrowie X Kazimirza
Karwizy, Bartłomieja y Antoniego Krawca, zasiewki zboż
tak ozimne, iako y Jarzynne, Dobrze wszystkiem wpomienionych
Fabianus Rościszewski S. T. D. mpp

Dobrach Obrowie y Zębowcu zasiane.

Officium Pseu Crene Capitaneatus Plocene ad oblationem
Magnifici Fabiani Rosciszewski Subdapiferi Terrae Dobrinae
Inventarium seu Statum Bonorum Infra scriptorum per se offerens
Conscriptum Manuq Sua Propria Subscriptum reproducens
ad Acticandum Actesq Pseu in grossandum suscepit in tenore
sequenti (Inseratur) Originale vero Ejusd Inventarij Cir
ca acta Pseutia Relictum Silene ad praesen Cattae Crene Capitt
Bobrovniane propter obrigillationem Fennae p Confederationem Terrae Dobrinae
In Castro Plocene Sabbatho post Indie Festi Sancti Michaelis
Archanieli scilicet die Vigesima Mensis Septembris Anno Do
mini 1769

Inwentarz czyli Opisanie Dobr Łazka czyli Czesci przed tym Trady
cyi Jmc Panow Dłużniewskich, a teraz Zastawie Jmci Pana Michała
Kleniewskiego podpadłey, na tychże Dobrach leżącey, Jmci Pana
Jana Grabiego Dzierżawcy Dnia 20. Miesiąca Sierpnia Ro
ku Panskiego 1767go w Obecnosci Jchmc Panow Floryana
Rybickiego y Ignacego Bromirskiego Szlachty tudzież
Uczciwego Pawła Przybysza z Dobr Mci Kosztowo Wizne
go przysięgłego przezemnie niżey podpisanego spisany.

Dwor w Wegiel budowany o dwoch Izbach, Sieniach, Srzodkiem
kuchni, Alkierzu y komorce, Okny, u ktorego Lice po pod
gniwały, Drzewo Miesscami nadpruchniałe a nay bardziey
z Zachodu Słońca y Południowey spruchniałe, Poszycie podobnież
Sare spruchniałe, poczęsci od Wschodu Słońca nowe, Drzwi
Osmiore oprocz Drzwi dwogga z Izby Letnich Sradzyeyi Jmci
Xiędza Ubysza podlegaiących, Czworo Inyblowanych na Zawia
szach y Aklach Żelaznych z haczykiem y Szkoblami y Wrze
ciężem u iednych, u Alkierza Zamek bez Zły, Czworo drugie
prostą robotą, u dwoygga po iedney Zawiasie brakuie, ze Dwo
ra do Sieni, y z Sieni do kuchni z ryglami Żelaznemi, w Izbie
Okien trzy, po dwie kwatery w Ołow oprawne iedna była kwa
tera w drewno, iedna szyba z Okna na Wschod Słoncowa, w dru
gim Oknie z Południa dziewięc wybitych a Sześc spękanych,
w trzecim Oknie Cztery wybite a Dwie Słoncowe, w Alkierzu
Okien dwa podobnych w Ołow w ktorych Czyb brakuie dwadzie
scia Słoncznych Szm, Podłoga w Izbie dobra tylko powypeza
na u Alkierza wy niemasz, na Izbie y Alkierzu pułap na Za
kładkę Pięciu dwa Zielono polewanych z kominkami lepione
mi o trzech Skrzyniach z prętami Żelaznemi, w ktorych
piecach iako to w Izbie Siedm kaflii z przodu polewanych
w tyle zaś dwoch prostych brakuie, z tych natłuczonych
Siedm, a Zaś zapiecem patrzących Dwadzieścia iest Znayduie
w Alkierzu trzy wybitych y Zalepionych, dwa dziurawe wtrze
ciey Skrzyni od Sciany, w drugiey zaś od kominka patrzące
kaflie, trzecia Skrzynia od kominka ledwie nie cała Wybita,
Szafa w Izbie Stolarzką robotą Drwiczki u niey na Zawiasach
bez Zamka z wrzeciężem y Szkoblami, Szufladka z Zamkiem
bardzo Złym, wyżey dwie kraty, Stawy dwie także Stolarską
robotą, Stoł z Szufladą dobry, Lecz na Złych Nogach, w komor
ce pułap reparacyi potrzebuiący, Stoi Spiżarnia bez Wieka ze
Srzodkiem niedobrym, Staynia wzdłuż od południa y Zachodu z trzech

przestak, od Północy Zaś y Zachodu o dwoch, Wzwoz o iednym w
py Dyle Stawiana Stara, od południa nay bardziey Dyle spru
chniały miejscami od dołu powypadały, Drzwi na biegunach
iedne, Poszycie nowe, przynicy Chliwek ze Starych z pruchn
łych dyłkow przystawiony poszycie Stare, Szopow dwie z
dna od Dworu, druga przy Samey Stodole obydwie Stare w
Słupy Dyle Stawiane w Zdłuż z obydwoch Stron po pięć
przeszeł Wzwoz Zadney Strony od Południa iedno, od Dworu dwa
druga iedno maiące, Z drugiey Strony od Wschodu Wierzeie na Lie
z Starnie z Obydwu Stron według Szerokosci kawałami dyłow
obdyłowana, u iednych brakuie porzezy, Poszycie dobre, u drugich
kilka Dyłkow y kozły dwa Srzodkiem Złamane y podpory
podparte poszycie złe miejscami onego brakuie, Srzodkiem
Obora z obydwu Stron Sak z Pola iak y podwerza obdyłowana
Srzodkiem zaś Zadnego Dyła niemasz tylko na Słupach
niektorych mocno podpruchniałych dach stoi, poszycie Zie
dney Strony od podwerza dobre nowe, porzezy iednak onego
we Srzodku brakuie z drugiey Strony od Pola poszycie Stare
we Srzodku Zaś cale go niemasz miejscami Zaś w gore dyl
kow potrzeba, Stodoła o dwoch klepiskach Stara lecz nie zł
w Słupy dyle Stawiana, w poszyciu Zaś reparacyi potrzebuie
w przeszeł na Szerz trzy, na dłuż Siedm, Wierzey Czworo z
cii dwoie z kunami Zelaznemi te wszystkie Wierzeie złe, B
dworze miejscami Zerdkami lecz bardzo nisko bo tylko dwa
nasze Zerdzi wszystkich sie znayduie Cale zaś płotem kto
iusz spruchniały y w niektorych miejscach sie obalił iest ogr
dzone. Wrot 7 Zerdkow Czworo lecz troie złych. Ogrod. Kapu
sty kawałkow y bardzo mało dłuższych iak przez Czesć Stu
kowpi kawałkow Wiecey iak pułu Stay Dziesięc, Mar
chwi podobnych Kawałkow Sześć dwie, Pasternaku Siacem
dzeu. Zasiew. Zyta Zagonow Tysiąc Sześcdziesiąt Cztery,
Pszenicy Zagonow Sto Dwadzieścia Sześc, Jęczmienia Zagonow
Czterysta Czterdzieści, Grochu Jarych Sześcdziesiąt trzy Owsa
rych Sto Siedmdziesiąt Siedm, Tatarki Jarych Pięcdziesiąt
trzy Rzepnicy Zagonow Czterysta Siedmdziesiąt, Rzepy Ja
rych Siedmnaście. Ludzie. Poddani. Benedykt z Zony
Ewą ma dzieci Czworo to iest Wiktoryę Stefana do roboty w
zdolnych, Benawenturę y Piusa Chłopcow, Zalogi Zadney n
ma tylko robi Zasiane trzyma, robi Zam Zoby dni trzy, Zon
dni pięc, w Chałupie stary Zły, spruchniały do reperacyi n
zdolney o Sieni Jebie z Okienkami dwiema lecz Złemi pie

z kuchli patrzących kuminek lepiony y kumin bardzo nie bespieczny przy tey Chałupie Szopka podobnież Zła w Słupy dyle przystawiona mieszkaiący Stodoła w Słupy Dyle mocno nadchylona. Drugi Chłop Dyonizy ma Zonę Maryannę Dzieci Małych troie Szczepana Małgorzatę y Dyonizego przy piersiach niema Żadney Załogi tylko rolę lecz nie zasiane przeto kopczyznę bierze z Zoną y Oboie robią to iest Mąż dni Cztery Zona zas dni trzy ma Chałupę dobrą poniekędy iednak od Stodołki z Izby dyle z Słupa poustempowały w tym reparacyi potrzebuie, przy tey Chałupie Stodołka tak że w Słupy dyle niezła.

Jozef Ciołkowski Burgrabia Grodzki Płocki

Officium praesens Castrensis Capitis Plocensis ad oblationem Gnosi Joannis Minejewski Statum Bonor infra expressorum per infra specificatum Gnosum Burgrabium Crensis Plocensis in praesentia infra mentionatae Nobilium ac Ministerialis Conscriptum, ac manu propria Ejusdem Gnosi Burgrabij subscriptum in rem cujus interest servienti reproducens ad acticandum Actisque praesens ingrossandum suscepit in tenore sequenti: Inseratur Originale vero Ejusdem Status circa Acta praesens relictum

In Castro Plocensi Feria Secunda post Dominicam Exaudi proxima scilicet die vigesima Octava Mensis Mai Anno Domini 1770.

Inwentarz Dobr
Łęka
Spisany
1763

Actum in Villa Lukoszyno Magna Feria Vin
ta post Festum Sanctorum Omnium proxi
ma Anno Domini Millesimo Septingentesimo
Sexagesimo Octavo In praesentia Nobilium
Valentini Rycharski Petri ~~Rychowski~~ Zołtowski necnon
Nobilis Regni Generalis Praesidis Joannis Janowicz
de Kołczyno Authorum et Jurato ad Actum praesentem
acclamandum assumpto et eundem acclamante

Officium Infrascriptum Burgraliale Executoriale Insisten
do Legibus Regni de peragendis Executionibus eo nomine San
citum Satisfaciendo muneri Officiatus additionique a Mfico
Luca Malewski Judice Castrensi Plocensi ad Infrascriptum per
agendum per expressum habitum et Requisitione Officiosa
Generosae Rosaliae Lukoska primi et Nobilis ~~Martini~~ ~~Cra~~
Josephi Malanowski Secundi voti et Nobilis Martini Cra
chowski Relictae Consortis Viduae Actum Vigore Condemna
tionis ~~de Actu~~ In Termino Condescensionis in fundo
Bonorum Lukoszyno Magna Sortiq ad Generosi Adami Luko
ski Feria Secunda post Festum Sanctissimae et Indivi
duae Trinitatis in Anno praesenti ~~obtentum et publicatum~~ obtentum et publicatum
et ad Acta Castrensia Plocensia idque sub celebratione Judiciorum
Feria Tertia pridie Festi Sanctae Margarethae Virginis et
Martyris eodem Anno praesentem per oblatum perrectum super Generosi
Anna G. Stanislai Kamieniewski Catharina G. Michaelis
Lukoski Gorzechowskie Consortibus ac G. Antonio Strup
czewski in Loco Cassationis vel approbationis Donatio
nis Dimissionis Sortium ac dandi Cautioni Reliquorum
Contentorum ac Contraventionis Decreto Condescensionali
obtentum et publicatum In virtute itaque obtentum Condemna
tionis Officium Burgraliale cum supra expressis Noli
tum et Mandatis eorum

libus ac Mli in Actu Contenti Condescendit Ideoque funda
ta sua Jurisdictione pace et Securitate circa Actus Officiosos
Servari Solitos partes ad Comparendum adstaret Mli acclama
re Injunxit Tuo in 2mo praeter Comparens N Valentinus Ry
charski Reproducto Condemnatione affectavit Officium
Burgraviale ad Executionem Condescendi Cuius affectationi
Annuendo eandem Expedire voluit et licet si Actum pro
Executionis nemo Impugnavit Bonaque Citatoris adhuc
usque processu plenarie non sunt Convicta pro ulteriori
fortiorique Demandanda Executione Causam pro nunc
ad Judicium Terrestre Plocensis unde emersit Remisit
Remittitque pro Conservando Terminum partibus memo
ratis utriusque in praeallegatis Judiciis Terrestribus Plocensibus
sine quavis adcitatione ~~[illegible]~~ Comparendi
peremptorium Decreto Executoriali vigore

Valentinus Zołtowski Burgravius Castrensis Plocensis ~~[illegible]~~
Officium praesens Castrensis Capitulo Plocensi ad Oblationem M. R. G. P. Joannis
Janowicz de Kolczyno Authi et Jurati Actum executionis Infra
scriptum in Bonis Inferius Nominandis officiose per Infra specifi
catum J. Burgrabium Castrensem Plocensem expeditis Manuque Ejus Subscriptum
reproducentis ad Acticandum Actisque praesentibus ingrossandum suscepit in tenore
sequenti (Inseratur) Originale Ejusdem Actus circa Acta relictum
In Castro Plocensi Sabbato in Crastino F. S. Martini Pontificis ~~[illegible]~~ Scili
cet Die Duodecima Mensis 9bris Anno Dni 1760.

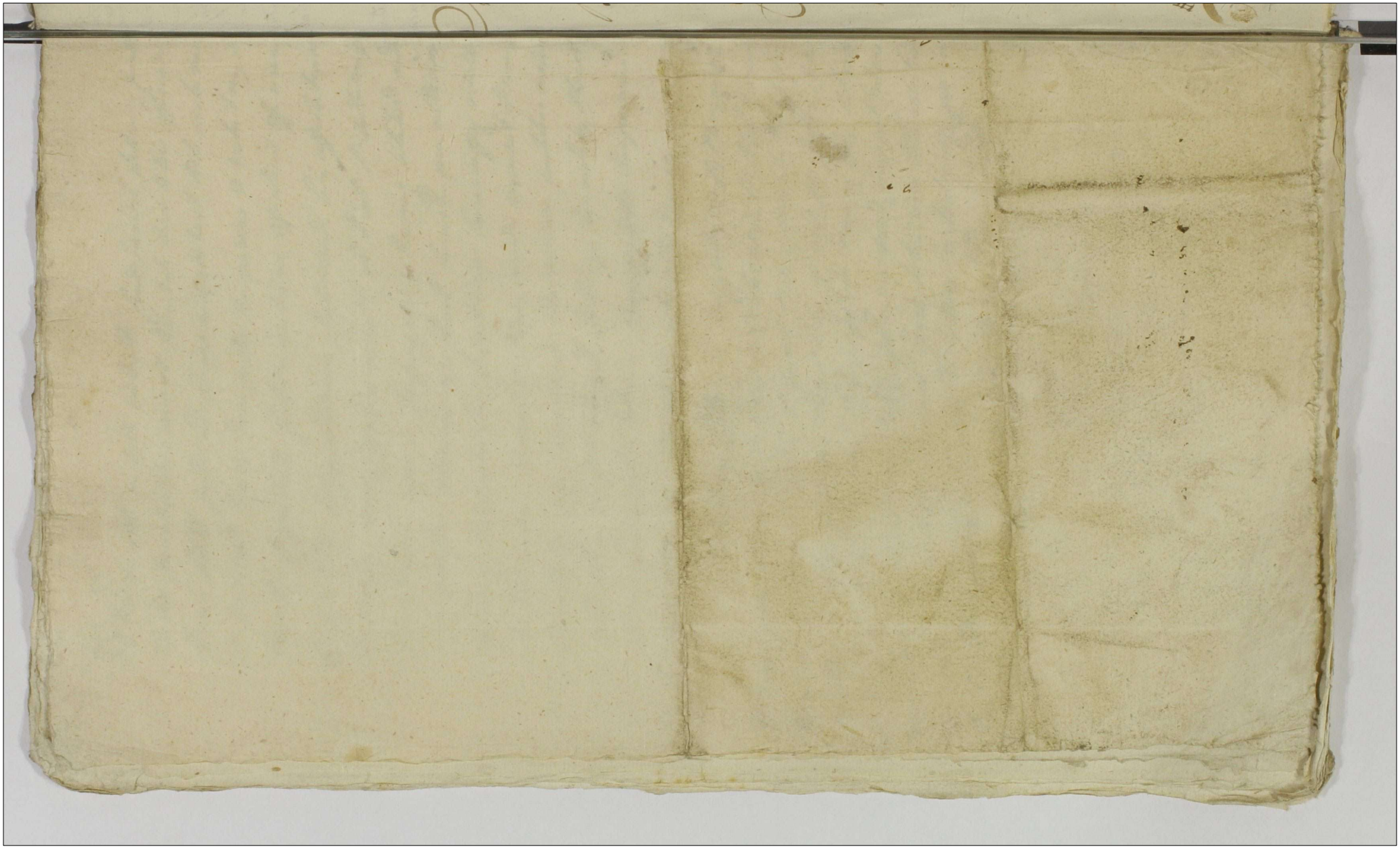

Actum in Loco Campestri Differentiarum inter Haereditates Bonor. Parzen Illmi et Rndissimi Capituli Cathedralis Plocen. Actis ab una et Brudzien Gnor. Krzyzanowskich Cittor. pte ab altera Feria secunda post Festum Sancti Michaelis Archangeli proxima Anno Domini Millesimo Septingentesimo Sexagesimo Octavo.

In Termino itaq. Hodierno ex Limitatione in diem Hodiernam incidere Offm Campestre Camerariale Granitiale Plocen. ad Requisitionem Illmi Capituli Plocen. post fundatam Jurisdictionem suam voce Mtis Rmi Gni Prandi Pauli Kozun de Proboszczewice Authi et Jurati Actus, ad Stam promulgata, per Ex Dnis Antonio Chybowski Alberto Luski Joanne Lisowski ad Locum Controversum Condescendendo et ibidem de Consensu Partis Originaliter Actoreae ad Expostulationem et Affectationem Partis Citatae # Tmum eunde Hodiernum ex Limitatione Coincidere cum Omnibus Decri Tribunalitij Rmi Petricovien. ex quo praesens peragit Actus Contentos ac rifore ad Feriam Secundam nempe Vigiliam Festi Omnium Sanctorum Diemq. Trigesimam Primam mensis Octobris in Anno praesenti incidere Prorogat et Differt Conservando tam Partibus Originaliter secum agere quam Collateralibus Adcitatis Tmum sine ulla Adcitatione coram suo vel alio in Decro Tribunalitio ex Tso sine ulla Adcitatione Comparendi Peremptorio

Limus et Actoreae videlicet SS. Krzyzanowskich

Thomas Umierzyski Camerarius Granitialis Plocen.

Officium Praesens Castrensi Capitis Plocensis ad oblationem Generosi Mathaei Krzywkowski Burgrabij Crensis Plocensis Prorogationem infrascriptam Actus Condescensionis Granicialis in loco Controverso inter Bona infranominata inter Partes in tro=contenta per Officium infraspecificum Campestre Plocensis facta et subsecuta manuq ejusdem Officij subscriptam ~~[illegible]~~ reproducentis ad acticandum Actum praesens in grossandum suscepit in tenore sequenti: Inseratur Originale ejusdem prorogationis circa Acta praesens relicta.

In Castro Plocensi Sabbatho in Crastino Festi Sanctorum Simonis et Judae Apostolorum scilicet die vigesima nona mensis Octobris Anno Dni 1768vo

Actum in Fundo Bonor. Nagorki Olszyny Feria Quinta Ante Festum S. Margarethae Virginis et Martyris nempe Die Undecima Mensis July proxima Anno Dni 1771mo Coram Mco Joanne Gumowski Camerario Terrestri Plocensi per Partes Infranominandae Superarbitro Constituto atq Gnosis Josepho Jorski Camerario Fin Ciechanoviensi Laurentio Brzozowski pro parte GG. Smolenskich Jacobo Chamski Dominico Kozłowski pro In Praesentia Perillris Admodum Rndi Antonij Chełchowski Canonici Plocensi Praepositi Raciązensi Francisci Smoszewski Thomae et Lucae Smolenskich nec non MRG. Providi Mathiae Polak de Nagurki Authentici et Jurati Actum praesentis Accedentis et eidem adstantis

Quemadmodum Infranominandae Partes videlicet Gnosi Josephus Smolenski Camerarius Terrae Rozanensis Suo et Gnosae Agnetis Grabianka olim Gnosi Joannis Grabia Burgrabij Castrensis Plocensis Bonor. Nagorki Olszyny Haeredis filiae Ontis vero Suae nne ab una et Gnosi Bartholomaeus Kokoszczynski Parte ab altera Feria 2da post Fm Visitationis Gloriosissimae Virginis MARIAE proxima scilicet die 8va mensis July Anno praesentis Coram Actis Castrensis Plocensis ad Deciddendam Causam Intuitu fundi praetensionum ex Bonis Nagurki Olszyny ad se habitarum Gnosum Joannem in Gumowo Gumowski Camerarium Terrae Plocensis in Superarbitrum Supremumq Causae ejusdem Judicem una cum Arbitris per utramq Partem per duos locandis Constituerunt dierum hodiernam et Locum in Bonis praesentis Disjudicationi assignarunt et Determinarunt Potestatemq Omnimodam eidem Judicio in Completo numero secundum Obloquentiam Inscriptionis Compromissorialis existenti eo in negotio inter Partes praemissas

in tuturo suo Judicij Comprom[issoria]li promoto vinduto Inquisitio
nes juratorias seu Indagationes ex subditis duas ex viris Collec
tis pro opportunitate ejusdem causae et negotij prout et placuerit
et visum fuerit) expediendi Juramenta pedi[bus] recipere fuerit) excip
iendi Datis quidem Responsis Causam eandem finaliter pro
Nunc apellatione minime interposita pendente decidendi et ad
judicata Vederunt, et ipsique per eundem Judicem Deorum Con
stitum fuerit pro ritu hac grato ac gratuito susceptuvas et rec[ep]
tus Observarunt Ideo Idem Judex Compromissionale per
Ipsos exercitatas secum agendo Constitutum ex Regestro
Eorum ad Suprascriptum Locum Bona Nagorski Assignato pro determ
nato Tempore et die Officiose Condescendit, eidemq; Juri circa Inqui
sitionem praevia secundigate actibus Juridicis debito per Vocem Nunc
pinde dicit et Partes ad Insequendam Compar[itionem] pretacto
Nuncio Reclamare demandavit, ad quam Nunc Reclamationem
Partes videlicet Ignosi Josephus Smolenski Camerarius Jeru
Rozanery et Agnes Grabianka Juricem Angr. Actrix et Ju
centes ex Pte Ignosi Bartholomaeus Kokoszynski Citatus Ex
tus et Judicem Pstr. Partibus Comparentibus negotium Cause
ad Suas Propositiones introducere mandat. In Introductione
autem negotij exaudita Partium Controversia Coram Jejusdem
Ignosi Thoma Kokoszynski a Contractu Jnsinuali Arendatio
Bonorum jam memoratae Nagorki inter Ignosum Lucam
de Zakowskie ab Ignosi Matthiae Grabia Conjugem Cathari
nam Vidua et Executorem met Ignosi Kokoszynski Parte ab altera
d. 25 Augusti in Ao pterelapso in Nagorki Actum Instru
mentum Scriptum inita et recedendo Scripto manuali de 13 Mar
tij Ao praesenti in Nagorki datuato recedere Apremisit
et Mnt Judicialiter recedit Nonnisi Recompensam suar
Expensarum in eadem Bona Jenitaris modo per Unum An
num Tenta extorquar pretendit et Repetitionem earundem
Expensarum suarum Consemptum suo in Judicio remonstrat
Reconventionaliter Ignosi Smolenscj Angis Stareca Sua
Lucreta formando Pretensiones ad eundem Ignosum Koko
szczynski Consempta ponunt Proinde in probationem re
alitatis tam Suprascri Regestri per Ignosum Kokoszczynski
porrecti qm etiam Rerum Punctorum Suprascriptorum per
EE. Smolenskie ad Discussionem Judicio praesens datorum
necessariam esse Indagationem simplicem ex subditi
Villa praesens excipiendam esse advinent, Decernendo
Quatenus Partes eosq subditos pro excipienda eadem
Indagatione Convocare jubant. Partes, Convocati Autem
subditi Comparuerunt in Numero Sex et Sua Simplicia
Testimonia ad Investigationem Judicij sui quisq eorum Sor
tim gerti huerunt Vostquam expeditam Indagationem
Quandoquidem eadem Partes Inter se agentes in eadem Inda
gatione ex subditis per Eudm praesens excepta persistunt
Inquisitiones Autem Juratorias Amplius expediendas.

non urgent

non urgent nec affectant. ex eadem Indagatione ex subditis
ex certa se judicaturos subsistere. Ideo Judex hocce Comp
promissionale ad Definitivam Causæ Cognitionem descendit, et
Deinde ex eadem Indagatione Juramentum Suum Salva
bilis docet Informatio per Egidium Luciam de Czechowski et Fra
bina Erosa Agnetis de Drabe Smolenska Bonorum præfen
sitorum nagorki Olszyny Stare dysse Arvam tangen vigore Sutoris
Arvali Super repte Sya pro tunc in Virginali Statu existen
te ~~habentem~~ Bona eadem Area Festum Transfiguracionis
Christi Dni in Ao præsenti intempestivo gerendæ Econo
micæ Tempore in Possessionem Erosi Kokoszczynski dimi
sisse, tunc Tempore Erosum Kokoszczynski Cernentem
Intempestivam Collectionem tam Fœnum quam prato
rum homines ad colligendum eorundem proprio peculio
Consumpsisse, et eidem pro Laboribus tam stantem mes
sam et post Tempore authumnali propter trituriandum
per eosdem laborantes prestitis exolvisse et expensasse tum
Demq Inseminationes tam Hyemales quam Vernales stante
publica Cattis in Crescentia existens apprehendisse, non
nisi duos Coretos et quartam Partem Coreti Hordei dixiss
disse, Jam ampleu granu ex Intertili manipulo et tri
nire extructato in Familiam Curialem expendisse,
nec plus ultra prater Victum Familiæ Curialis ex Pro
ventu Jenutæ Summa pro prætio ejusdem videlicet Trecen
torum Florenorum Centagenta Pomeralium Constitutæ et
per Erosam Luciam Drabina Contractæ fructificasse, non
nisi Ducentos Vervecs, Duos Vaccas, quatuor Equos eodem
Stramine et fœno tempore Hyemali Conservatos esse,
Jam autem Inseminationes tam Hyemales quam Ver
nales ex proprio Ipse introduxisse et Aereschentæ ap
plicasse Deducitur est et protestari Proinde Judicium
hode Compromissiale Proprietarem eundem L. Kokoszczyn
ski ad Comprobationem Juramentum super expensas
tam Illatarum Inseminationum quam etiam super ex
pensas super adjuvantes homines Labores ejusdem fun
et emolumenti proventus futuri Coadjutores erogatas
tum Demq quantum pro Subditis in Vim Contributionis
Subsidij Charitativi et prout Summam totalem ad men
tem Contractus Erosæ Lucæ Drabina exoluit Salvo me
deramine Judicij sui pro se reservato esse adinvenit
et additur eidem Minus Idlis ad pronuntiandum Jura
menti rotham prestitit Super Summam Quadragen
torum Quadraginta Florenorum Polonicalium

pro Matis Inseminacionibus super alteram Summam in
Operarios fundi erogatis Centum Triginta Iidem Floreno
rum Polonicalium super Tertiam Summam Viginti unig
Florenorum Polonicalium, Pro Fenestris Instructis super
Summam Trecentorum Florenorum Polonicalium quos pre sti
tit Juramentum prout Summam Trecentorum Sexaginta
Florenor. Polonicalium Contractu Testamentario supra expres
Declaratam realiter exegerit idq; ad Imaginem Crucifix
Jesu Christi ita ejus adjuvante. Qua Attenta Compro
batione Juratoria Statuit hoc Judicium Quatenus ycs
Gnosi Smolenscy Cnglis Summas Supremis expressas ad
Quotam Quadringentorum Quinq Florenorum Polonicalium
reducendo et unam Summam Computando Jura
mentoq evicto in et pro Festa Sancta post Festum Divisio
nis Apostolorum Coram Judicio etantes Ca
stren Cracov sub Pena Bannimi Circa Manifestan
dum faciendam in Casu Contraventionis publicanda
Solvant seu manitus Intercedendo Conservem Salva
tamen per Levantem in Personam persolventis recogn
scenda Cessione. Quantum spectat Inventaria et res
mobiles in Inventario specificatas Circa Apprehensam
Possessionem Tenutariam Gnosi Kokoszczynski relictas in
eodem Inventario expressas instantanee idem Gnosq
Kokoszczynski relinquere Obstringitur. Lignaq vero
per eundem Gnosium Kokoszczynski ad edificandum
huc Sumptu et cura deducta et procurata in Fundo pre
sens ad presens existentia Gnosio Kokoszczynski ad eve
hendum reservantur. Quae vero attinet pretensam Ben
ficationem pro Religione videlicet Coretis binis mensura
Drobinens per Gnosam Grabina a Gnoso Francisco Cno
szewski mutuo accepta et Circa Apprehensam Possessio
nem Gnosi Kokoszczynski pro Sufficientia hominum
Gnoso Kokoszczynski Concredita Solvat Ja Gnosq Koko
szczynski pro pro eadem Religione ad mentem preces
pro tunc per Dto Florenos pro duo Coreto pendentis
Quotam Sexdecem Florenorum Polonicalium seu pro
Restitutione Gto Cnoszewski relingerat idq in instante
nee, et Quemam eidem Quotam Summe ad manus
Gnosa Grabina Judex exolvet, et pro pacificatione pre
tensionis Gnosi Cnoszewski religiri, Quinde ab ulte

Anno presenti Gto Kokoszczyński rzon
Octum Summam Octodecem Florenj Polonicall subdelit in Regestro
Acth et processu Judicialis agnotam O

rion Solutione et Amplion Impetitione Idem Gnosus Kokoszczyński Liber pronuntiatur. Reliquas vero praetensiones ad se ab invicem habitas ex re ejusdem fundi pullulantes mutuis praetensionibus compensandas hocce Judicium Arbitratur Decreti sui vigore.

Joannes Gumowski Camerarius Terrae Plocensis per Partem utrumque inscriptus Superarbiter

Laurentius Brzozowski Gnus pro parte Gnosi Smolenskich Arbiter

Josephus Jolski Camerarius Terrae Ciechanoviensis pro parte Gnosi Smolenskich Locatus Arbiter

Dominicus Kozłowski pro Parte Gnosi Kokoszczyński Arbiter Locatus

Jacobus Chamski pro Parte Gnosi Kokoszczyński Arbiter Locatus

Officium Praesens Crae Capitt Plocen ad Oblationem G. Bartholomae Kokoszczynski Decretum Compromissoriale infrascriptum in Bonis inferius Nominandis per Judicium Compromissoriale infraspecificatum prolatum, Manuque Eorundem Judicum Compromissorialium Subscriptum reproducens ad Acticandum Actisque praesens ingrossandum Suscepit in tenore Sequens (inseratur) Orginale Ejusdem Decreti Circa Acta relictum

In Cro Plocensi Sabbo ante Fm Sanctae Mariae Magdalenae proximo Scilicet die Vigesima Mensis Julij Anno Dni 1771.

x

87

316

Actum in Villa Biatta fundoq Spirituali Possessioni Gnosi Francisci Salerzyski Subiecta Feria Quarta in Vigilia Festi Sancti Jacobi Apostoli ~~[illegible]~~ scilicet Die Vigesima Quarta Julij Anno Domini Millesimo Septuagentesimo Septuagesimo primo In praesentia GG Joannis Malinowski Casimiri Łojeski nec non Mlis Regni Gnalis Providi Mathaei Banasiak de Klęniewo Authq et Jurati ad actum pr acclamandi assumpti et eundq acclamari

Officium Infrascriptt Burgraliale Castri Plocen Insistendo legibus Regni de peragendis Executionibus eo nomine Sancitt Satisfaciendo muneri Officij sui Vigore Decreti in Judicijs Commissionis Rei publicae Varsaviae ~~inter~~ die Trigesima prima maj in Anno pr Millesimo Septuagentesimo Septuagesimo primo inter Famatum Gasparum Wiesałowski Mercatorem et Civem Varsaviensem ab una et inter Illustres Mfios Capitaneos in Ordine ad exequendum Lati, Vo mediante Officium Executoriale Vigore Condemnationis de Actu ejus in Curia Regia Varsaviensi Feria Tertia Ante Festum Sanctae Catharinae Virginis et Martyris Videlicet Die Vigesima Mensis Novembris in Anno proxime elapso Millesimo Septuagentesimo Septuagesimo ex parte et personali Comparitione Famati Gaspari Wiesałowski Civis et Mercatoris Varsaviensis Super Perillustri et Reverendissimo Josepho Hoszowski Canonico Livoniae et hoc ratione non Solutionis

Summae Mille Centum Triginta Vinq Florenorum et Grossorum
Vinq Polonicalium tum poenae Lustae Vatum Decem Mar
carum Polonicalium nec non Medij Vadij Capitanealis Decreto
Judicioris Commissionis Oeconomicae Thesauri Regni Varsaviae
die Vigesima Octava Mensis Augusti Anno praesentis Lato ex
Requisitione Officiosa ejusq Famati Gaspari Wiesiołowski
Civis et Mercatoris Varsaviensis ad fundum hocce Biała cum
Politibus ac Ministeriali Condescendit illiusq fundata sua Ju
dictione pace et Securitate Circa Actus Officiosos Servandi
Solitis partes utriusq ad Comparendum adstante Mli ac demare
Injunxit quo in Tono pulto Comparens Gnerus Joannes Ma
linowski Impetratus ~~pr~~ Plenipotens reproducto Processu
postulavit Officium Executoriale ad Traditionem uti post
rem Judicatis Condescendi cuius postulationi Annuendo
Officium Executoriale Condescendere voluit Verum quoniam
ex adverso pulto Comparens G Franciscus Sulerzyski horum
Bonorum Possessor nullo reproducto Jure non Nisi verbis
Probrosis haec formalia Zadnym sposobem Tradycyi niedo
puszczę proszę mnie nie turbować Niedam się Impugnavit
~~[illegible]~~ ~~[illegible]~~ ~~[illegible]~~ protulit et ultronec fieri
non permisit qua attenta Impugnatione Officium Execu
toriale Causam praesentis rursus ad Judicium Commissionis
Oeconomicae Thesauri Regni ~~ad~~ Affectanq parte Actorea
tam cum Perillustri Mendicissimo Josepho Hoszowski Ve
nero Livoniae quam G Sulerzyski Impugnatore et Posse
sore remisit Remittit praesentis Conservando Terminum
partibus utriusq in praelegatis Judicijs Commissionis

sine quavis adcitatione Conservando Compa
rendi peremptoriam Decreti Executorialis Vigore
Valentinus Zołtowski Burgrabius Castr. Plocen. mpp.

Officium Praesens Crem. Capitt. Plocen. ad Oblationem Gsi Joannis
Malinowski Actum Executionis infrascriptum in Bonis
inferius Nominandis ~~per~~ Officiose per Gnosum Burgra
bium infraspecificatt. expeditt. Manuq. Episcopi Gsi Bur
grabij Subscriptt. reproducens ad Acticandum actioq. Praesens
ingrossandum Suscepit in tenore Sequens (inseratur) Orgi
nale vero Episcopi Executionis Circa Acta relictt.

In Cro Plocen. Fa 4ta in Vigilia Fti Sancti Jacobi Apo
stoli Scilicet die 24ta Mensis Julij A.D. 1771

Actus Executio
nis Bonor Biatta
scilicet in Sanctuario
Biattene Oblata

1771mo

318.

Actus Executio

Actum in Fundo Civitatis Plocensis Sacrae Regiae Mattis Feria Secunda post Festum Sancti Martini Pontificis proxima Scilicet Die Decima Quarta Mensis Novembris anno Domini Millesimo Septingentesimo Sexagesimo Octavo, Coram Mgco Francisco Ignatio Bininominis Rosciszewski Judice Terrestri Plocen In Praesentia Mgcor ac Gnosor Josephi Kosobudzki Thesaurary Ciechanovien Pauli Antonowicz Vice notary Trns Plocen Antonij Woznicki Regentis Feliciani Sieklucki Mathiae Krzywkoski Valentini Zochowski Burgrabior Cren Plocen ac aliorum Plurimorum Nobilium ad actum praesen Congregatt Nec non Mnlis Regni Gnatis Providi Antonij Cieslik de Uniejewo authen et Jurati ad actum praesen acclamandum assumpti et Eundem acclaman

Judicium Trre Plocen Judicatus in virtute tam Decreti Judicij Trns Plocen in Plonsko in Terminis Communibus Tribus Plocen in Plonsko in Trnis Communibus Tribus Plocen Districtuum Plension et Raciązion Feria Quarta post Festa Solennia Sacri Pentecosten anno praeterito 1767mo Inter Inclitum Palatinatum Plocen atq Gnosum Casimirum Miszewski Instigatorem Plocen Laudo Publico Palatinatus Plocen Constitutum Plenipotentem actt abuna, et Infrascros Citatt parte ab altera prolati Quomodi ante Suspensa Decisione Causae praesen Condescensio Judicij sui Unius aut Duor absentia non obstante in fundum Civitatis praesen Locumq qui Commodior videbit pro Feria Secunda post Fm assumptionis in Caelum Gloriosissimae Virginis Mariae anno Pdon Conducend adniventa est, Eodemq Decreto Sententiatum est, ut Judicium suum mutuo Partium

Sumptu

Sumptu Condescensurum Comportationem Regestrorum Provenientiam Ducillarem et Solidariam Enucleantium tam per Partes Comparen quam adcitandas praestandam demandet Eundem Proventum Ducillarem et Solidarium Palatinatum Plocen Concernen Liquidet Solutionem Liquidatarum Summarum per quem Cui Competient, Subsequendam Iniungat Indictiones resolvat, Iurisdictiones a quibus Iuste provenerint ad Satisfactionem omnimodam Stringat, Calculum ex Aerario Publico deposito Proventus Ducillaris et Solidarij Summar a Cancellaria Cron Plocen adcitanda Exaptat, Satisfactionem Cuj Iuste Intererit, praestandam Sententiet, et Partes tum Iudicen ac adcitanae finaliter pro oportunitate totius negotij Decidat, Dis Iudicet ac moderetur Quorum vel Cujus Iudicij Decisioni Partes parere et acquiescere Sub poena Banitionis illo in Termino Condescensionis Super Parte Contravenien publicanda Sunt ac Strictae Eodemq Decreto Demandatum est, ut pro Termino Pen Condescensionis Gnosus Casimirus Miszewski Instigator Trni Plocen et Inclito Palatinatus Plenipotentiae nomine ejusd Palatinatus Plocen Cancellariam Cron Plocen ac Gnosum Bartholomaeum Koskowski Burgrabium Cron Plocen ac quos Voluerit, et quos negotium poposcerit, adcitet adcitandi verò Sub poena banitionis Compareant, Laliqui Eodem Decreto Omissa in se obloquen quam in Virtute Prorogationis suum per Iudicium factae ad actaq Cron Plocen Feria Secunda ante Trn Sancti Bartholomaei Apli Scilicet Die Vigesima Secunda mensis augusti anno Pen per oblatam porrectae ad Fundum Custatis Praesentis Condescendit, Iurisdictionem suam officiosam praecustodita prius pace et Securitate Circa officiosos actus observari Solita fundavit, et Partes ad Comparendum suo Coram Iudicio acclamare fecit, Quibus Partibus acclamatis et quidem Inclito Palatinatu Plocen atq Gnoso Casimiro Miszewski Instigatore Terni Plocen Inclito Palatinatus

Plocen

Lwcen Laudo Lublico Constituto Ltempotente aud per Eum
Jmcum Miszewski suo et totius Ejusdm Inclite Palatinatus Lcen
nomine pltr Jamatis ac Spectabilibus antonio Sikorski Lre-
consule Onufrio Kienik advocato Jacobo Matasiewicz anto
nio Jedrzejewicz Consulibus totay Civitate Lwcen Laur
Regis Matis Citatr per Jamator Antonium Sikorski Lre
consulem Jacobum Matasiewicz Lucam Wrzosek Vice Cchma
gistrum Contuberny Braxatorum Suis et totius Civitatis Eqg
Lwcen remine pltr Jnfidel Lewek Berkowicz Taberne Cc
putanceatus Lwcen Arendatore Citatr pltr Jnfidel Lewek
Markowicz Tabernarum Civitatis Lwcen arendatore Citatr
per Jamatum ac Spectabilem Antonium Sikorski Lre-
consulem ejusq Civitatis Lwcen pltr Lerillustr Rndissmo
Sebastiano Starozymiski Canonic Cathe Lwcen Citatr per
Jmcum Valentinum Zochowski Burgrabium Civ Lwcen Dmo
Missionis Congregationis Lwcen Citatr per Eum Jmcum Zocho
wski, Jnfidel Beniamin Berkowicz Judeo Lwcen Citatr
pltr Jnfidel Abraham Jakubowicz Judeo Lwcen Citatr
pltr Jnfidelibus Herszek et Jezick Judeis Lwcen Citatr
per Jamatum ac Spectabilem Jacobum Matasiewicz, Jnfi
Judeo Mosiek Incola Lwcen per Jnfidelem Beniamin Jude
um Lwcen, Lerillustr Rndissmo Constantino Wolicki Cano
nico Lwcen Demonstrater Conventus Lwcen Ordinis Sancti Nor
berti Virginum Monialium Lreposito ac toto Conventu De
dicatorum Virginum Monialium nec non Spectu Reginis no-
minis Mieszkowski ejusq Conventus Economo Citatr per Eum
Matheum Krzywkowski Civitate Lwcen adcitatr Sacre
Regie Matis adcitatr per Jamator Jacobum Luchalski
vice advocatum et Stanislaum Krzyboronski Consulem Ejus
Civitatis Lwcen Suo et totius ejusq Civitatis sue nomine
personaliter, Illum ad modum Rndo Valentino Czernicki
Proposito Lwcen adcitatr pltr Conventu Lwcen Strictioris
observantie Carmelitarum adcitatr per Jamator Jacobum
Luchalski et Stanislaum Krzyboronski Cives Lwcen

Jnfidel Lewek

Lecznek Taberne Conventus Plonsken Carmelitar arendalore
adcitatis per eosdem Mstrum Michaele Szymankowski Dapifero
Ciechanowien ac Infidelis Chaim Lieskowicz Taberne ejusq Mstr
Szymankowski in Curtate Plonsk sibi arendatore adcitatis
per eosdem Famatos Luchalski et Przyborowski Infidelibus
Jacobo Jeick Mayer Fabrzenicz Lewek Dawidowicz Judeis
Plonsken adcitatis per Infidelem Mayer Fabrzenicz suo et Co
rundem Infidelium Jacobi Jeick Lewek Dawidowicz Judeor
Plonsken nomine pstis Curtate Rauigzien Citatis et Con Stanis
Vrlorem Kosobudzki ad per Famatum Matthiam Jarym
ski suo et Sotiis ejusq Curtatis Plonsken nine pstis Fama
tos Martianna et Famati Alberti Czwierczakiewicz advoca
ti Rauigzien Relicta Conte Viduu matre et Simone Czwier
czakiewicz filio Curibus Rauigzien Citatis per eosdem Famatos
Jarymski. Curtate Sepnen Citatis et Con Mum Vrlorem
Kosobudzki ads per Famatum Albertum Strogalski
Civem Sepnen suo et Sotiis ejusq Curtatis Sepnen
nomine personaliter, pro Antonio Woznicki Vice Notario
Con Plus Plocen adcitatis et Judicen pstis Nico Francisci
Joanne Reszeszuski Judicii is Trib Plocen Judicium per suorum
Valentinum Jochowski Burgrabium Cred Plocen, Com
parend ad objectam a Latere Condemnationem in Rauig
in Terminis Communibus Tribus Plocen Districtuum Rauigzien
Brudet Plonsken Tenaduarta post Festa Solennia Sanctor
corben anno &c sed exparte Inscriptionis Judicij Trib Plocen vali
ni nene Solutionis Vadij Capitanealis prore ejusd Judicij Trib
Plocen adjudicati exequendo Renalium Super tota Curtate
Plocen Obtentam et publicatam, teneri Eam Curtatem
Plocen Dotare de Jure stando Con et Dig ministrante tandem
quoniam Loco Justificationis tota Curtas Cas Plocen ab
Inscripta Compositione vindet et Condemnare permittat Prout
Judicium presens Dicti actoris Videlicet Inclite Palatinatus
Plocen super predicta Curtate Plocen pte cra Condemnatio
nem ~~Plocen pertinet ad quam~~ In Juro ratione non Comporta
Et ejusmodi Processus

tenus

Regestrorum Provenientium Ducillarem et Solidariam explanan-
tium ac non Solutionis ejusq Contributionis Ducillaris et Solida-
riae obtinere permisit ad quam Publicandam Eandem Banitionis
poenam Suprascriptum Mnlem Actus Judicij Sui appartorem ad-
didit et Deputavit Qui mnles exequendo munus Deputationis
suae a Judicio praesen habitae memoratam Banitionis poenam, ac Ipsos
met Cives Plocen a Compantione recedent esse banitos Juri Com-
muni Contrarios et rebelles ante Stubam fundatae Juris
dictionis Praesen Plurimis Variae Conditionis et Sexus hominum alta sua
et praeconica ac Sonorosa Voce Proclamavit Publicavit et ad no-
titiam Omnium protunc praesen In Dubiam Deduxit de quo
Ja Mnlis Loco publicationis ad Judicium Suum Rediens fecit
Relationem, postquam Publicatam Eandem Banitionis pae-
nam modo Suprascriptum Obtentam pro facienda Juxta prae-
scriptum Juris Communis de Bonis Jure victorum executione
Causam hanc cum toto Ejus effectu ad Mcum Loci Capita-
neum Seu Mcos Locorum Capitaneos Sub cujus vel quorum
Jurisdictione praefati Citati Jure victi cum Bonis Suis Sub-
sunt et Consistunt, remisit remittit praesen. Jam autem Cum
Comparentibus Experimentum in pungit in experimento, Satis-
faciat Gnosus Casimirus Miszewski Instigator Trns et Inclito
Palatinatus Plocen Laudo Publico Constitutus Plenipo-
tens Decreto Trri Plocen vi cujus praesens peragit actus
in puncto ad citationis non nullos Decreto Executivo Specifica-
torum Ipsi Injunctae idq ministranti, et quoniam praeter Gnosum
Bartholomaeum Koskowski Burgrabium Cron Plocen in Compari-
tionem praesen Decreti non intrantem, omnes adcitavit, Rela-
tionemq editarum Citationum per Mnlos Coram actis Cron
Plocen non pridem Recognitam produxit, Adcitatiq praeter
non nullos ad praesens Disparentes in fine praesen Decreti pro
Condemnandis Declaratos, Comparitionem Inscripserunt, Proinde
Judicium quo ad personas adcitatorum Satisfecisse, quo ad per-

senam

ad personam Gnon Koskowski adcitare praetermissi Contravenisse
Eundem Gnosum Myszewski arbitrat et Licet poenas Contraventio
nis inse traxisse videat cum tamen in Promovenda Eadem Causa
visibiles Expensas pro bono Publico Palatinatus Plocen Sustine
re Idem Gnosus Myszewski elicit Idcirco Judicium Indultis ejus
dem Poenis Contraventionis Decernit ~~Judicium~~ quatenus Idem
Gnosus Myszewski Instigator Trns Plocen et Inclyti Pllus Plocen
Plenipotens mencionatum Gnosum Koskowski Burgrabium
Cren Plocen pro Seyven Judicijs Trbus Plocen in Bilsko Ce
lebrand nomine ejusd Inclyti Palatinatus Plocen sub rigo
re poenae banitionis adcitet, adcitatus vero sub simili ri
gore Compareat, Nihilominus Partibus Comparen Causam
pro Seyri Jubet in Prosecutione ad Liquidationem Ducilla
ris et Solidarij Proventus a Civitatibus et Jurisdictionibus Com
paren Seorsim peragendam Judicium accessit, Jm primis Civi
tas Siepiscen Comportavit Regestra sua propinatorum Liquor
et ad Comprobationem Eorum Famatus albertus Strogulski
se trahit proinde admissibili Eodem admivento addit Mnlis
Judicialis ad pronunciandam Juramenti praestitit, quae Com
probatione attenta ad revisionem Regestror Comportatorum
ac Liquidationem Proventus Ducillaris et Solidarij Judi
cium se accinxit, Quibus regestris Revisis Quoniam à
Decreto Judicij sui Trns Plocen in Raciąz Feria Secunda
pridie Festi Sanctae hedvigis Viduae Electae Dei anno 1765to
prolato ad Diem primam mensis Martij anni 1767mi
et quidem ex Contributione Ducillari Trecentor Quadragin
ta Sex flor grossorum Vigmti Polonicalis Jam vero ex
Solidaria ab ollis Crematum Cremantibus quotam tri
gmta flor Polonicalis necnon Seorsim à Dolijs Septem
vini Gallici per octo flor Polonicalis ab uno Dolio
numerando Summam Quinquagmta Sex flor Poloni
calium Palatinatus Plocen rite et Legitime provenire
Deducit proinde Easdem Summas in unum Junctas efficien
Quadringentorum Trigmta Ducor flor grossor vigmti

Polonicalis

Colonicali pure Calatinatus Lwcen Solvendam arbitratur. Si
quidem verò Summam Trecentorum Octoduorum flore grosserum
vigenti Colonicali Meo Carolo Bonkowski Thesaurario Lwcen
ad assignationem nonnullorum Disputatorum Calatinatus
Lwcen dati obloquens quitatione manuali de Data ejus m
sepre Die trigesima Octobris anno 1766 per eundem Nostrum
Bonkowski mirem Ejusdem Curiatis sepresen Subscripta Solipse
deducitur, Proinde nonnisi Summam Restantem Centum quatuor
duorum flore Colonicali m ct pro Crastino Festi Sanctorum Priun
Regum anno futuro incidem Coram actis Cur Lwcen ad mang
et quietationem Justi Antonij Woznicki Vicenotarij Curie
Calatinatus Lwcen Subpena Banitionis circa Manifesta
tionem in Casu Contraventionis faciend publicanda per Cur
latum sepresen Solvendam demandat. Jam autem respectu
Summe Trecentorum octoduorum flore gresserum vigenti
Colonicali per Curiatem sepresen Nostro Bonkowski Exclu
te Causam pro resolutione ejus ad judicium Sre Lwcen
Venum Distinctus Dictseens remittit Judicandam Censentem
do Primum Partibus Utrisq Comparendi pribus sine quavis adci
tatione peremptorium. Quemadmodum autem presus Stanislaus
Rozycki in debitus Benerum oppidi Sepre tenutarius Jos
sepher aty Infidelis Hersz Emud Joachim Zolty Jakub
Leyzerowicz Rabiniak Joseph Markowicz Jakubowicz Szay
na Jakubiak Szayna marek Ryppinski Joachim Mortke Sa
bleas Jumen Leckman Lewck Emucklin Picky Jelenck abra
ham Rabiniak Judei et Incolæ sepresen Crematum Crem can
illud Propinan presenti m Primo Disparent, Proinde Partes
actine super Ejus tam pnso Rozycki quam Infidelibus Judæis
Sepresen Supenus Specificatis Judicium Condemnationem
Obtinere permisit adquem publicandum Eand Bonitio
nis penam Superius Mntem Judicij sui apparterem addi
dit et Deputavit Qui Instes parendo admoneri a Judicio
suo habite memoratam Cautionis penam ac Ipsos met
Pnsum Rozycki et Infidelis Judeos sepresen altius ex
mi Luro non Solutionis Contributionis Ducatum et Solidarie

presus

altius expressos esse banitos Juri Communi Contrarios et re
belles in atrio Stubae Judicialis praesen plurimis Variae
Conditionis et Sexus hominum alta sua praeconica et Sono
rosa voce proclamavit publicavit et ad notitiam Omni
um protunc praesen in Dubiam deduxit de quo Idem
Mnlis eloco publicationis ad Judicium Suum Rediens
fecit Relationem. post quam Publicatam Eandem ba
nitionis poenam Judicium pro facienda juxta praescri
ptum Juris Communis de Bonis Citatorum Executione
ad Mcum Loci Capitaneum Seu Mscos Locor Capitane
os Sub Cujus vel quorum Jurisdictione praefati Citati
Disparen cum Bonis Suis Subsunt et Consistunt
remisit Remittitq praesen. Civitas Raciązien Com
portavit Sua Regestra et Eadem per Famatum Matthi
am Garynski Comprobanda obtulit, Ideo addit Mnlis
Judicialis ad pronuntiandam Juramenti Rotham praesti
tit Idem Famatus Garynski rotha per Judicium praesens
deprompta qua Comprobatione attenta ad Revisionem
Regestror Comportatorum sese accinxit, quibus revisis
quando quidem Judicio Suo a Decreto Judicij Trns Plo
cen in Raciąz Feria Secunda pridie Festi Sanctae He
dvigis Viduae Electae Dei anni 1765ti ad Diem primam
Martij anni 1767mi et quidem ex Contributione Ducella
ri Summam Centum Nonaginta quinque florenorum Poloni
catorum ex Solidaria autem Summam nonaginta quatu
or florenorum Polonicalium in unam jungendo efficien Ducentorum
Octuaginta Novem florenorum Polonicalium Palatinatus Plocen
rite et Legitime provenisse Constat, Idcirco Judicium
praesens Condescensoriale hancce Summam prore Pala
tinatus Solvendam Determinat, Quia vero Summam
Ducentorum Quinquaginta florenorum Polonicalium Eadem Civitas
Raciązien Mco Carolo Bonkowski Thesaurario Plocen
ad assignationem non nullorum Mscorum Dignitariorum Pa
latinatus Plocen obloquen quietatione manuali de Da
ta ejus in Raciąz Die Decima, Nona mensis Decembris

anno

anno 1766to per eundem Mcum Bentkowski dato exhibitore
probat, Deo nonnisi Recitantem quotam Insignia rectorum
flor. Polonicalo pro Crastino Festi Sanctorum Trium Regum
anno futuro Venturo ad manus et quietationem Suas Vicero
tarij Cred. Lwcen sub pena banitionis in Casu Contravenitio
nis circa Manifestationem faciendam publicandam Sel-
vendam Determinat. Quorum Expeditat. Summam Ducentor
Quinquaginta flor. Polonicat per Civitatem Rawiczien hu
jusmo Mio Bentkowski Exhibitam hanc Occurrentiam premisse
pro resolutione Ejus ad Judicium Tre Lwcen Districtus Bilsuen
remittit Judicandam Conservando Partibus memoratis utriq; in
praellegatis Judicijs Tribus Lwcen Tmin Sine quarii Citatione
Comparendi Peremptorium, Denique quo attinet Distinctam
Provenientiam a Vino per Famatos Czuriczakowicze Cives Rawi
czien propinato assertantibus utriq; Partibus pro Peragendo
Legitdatione ad Judicium Tre Lwcen plenum Districtus Bilsuen remittit
Conservando Trium Partibus Jnhibendi Comparendi peremptorium
Decisa itaq; modo premisso Ejusq; Citatis Rawiczien Calculatio-
ne, eandem Calculationem cum Civitate Plonsken Sacre
Regiæ Matis peragendam declarat, Regestrag; per dictam
Civitatem Plonsken in Judicio sue producta Instantiæ
Comprobanda Demandat, et adhibitis in actu pro Testi
ficatis Famatis Jacobo Luchalski et Stanislao Przybo-
roski. Quibus Plonsken ad id Juramentum se Trahentibus ad pro
nuntiandam Juramenti rotham, prestiterunt, rethe per
Judicium Suum Deprompta qua Comprobatione attenta ad
Legitdationem Provenientiæ Duellani et Solidarie accessit,
peracta itaq; ex regestris Productis et Comprobatis Calculatio
ne qualiam Judicio sue Legit. ab ultima Quietatione
seu Totius Decreto Judicij Trium Lwcen in Rawicz Feria Se-
cunda pridie Festi Sancte Hedwigis Virginis Ducis
anno 1765to prolato ad Diem primam Martij anni 1766ti
et quidem ex Duellani Contributione Trecentos Viginti Septem
flor. grossos viginti Duos et medium Polonicat Januero

ex Solidaria

Jam vero ex Solidaria a Cremato Quinquaginta Duos flor
Polonicales Indelito Palatinatui provenisse Ad Circa premissas
Summas in unum Junctas efficientes Summam Trecentorum
Septuaginta Novem flor grossorum vignti Duos et Semi
unius Solvendam declarat, Quae vero Summam Trecentor
flor Polonicales ad assignationem non nullor Deputatorum
Indelti Palatinatus Nro Carolo Bonkowski Thesaurario Pto
cum Obligem Quietationibus manualibus Octis prima et
Decima nona Mensis Octobris anno 1766to altera et
Secunda Mensis Junij anno 1767mo in una Carta Scriptis
per eundem Meum Bonkowski datis Casu Civitas Plocensis
exolisse deducit, Ipse nonnisi restantem Summam Se-
ptuaginta novem flor grossorum vignti Duos et Semi-
unius pro Suo alijs Cartalibus Designato ad manus
et quietationem Spien Antony Woznicki Vicenotarij Cur Pa
latinatus Plocens sub nigre pena Banitionis in Casu Con
traventionis Civica manifestationem Cramantes Cur Pto
cum Juriens extendendo per Cuitatem Plocensem exclu
dam Dispensit, Nihil ominus in Subsidium Conde
mnationis in Judicijs Tribus Plocens in Stolnico I Quarto
pars Festa Solennia Sacri Pentecosten anno Stento,
1767mo ex parte Indelti Palatinatus Plocens super
Cas Civitate Plocensem huic in Causa obtenta Sol
vat predicta Civitas Plocensis Nuzo Casimiro Spitze 7½
Causam ipsem Promoventi penam Simplicem Quatuor
decim Marcar Marcarum Polonicalem instantanee sub
nigre Solito. Quo denig Spectat Distinctam Provenien
tiam Solidariam a Melle per Infidelem Marek Fabizzo
wicz Jeich Zolkowicz Jacob Jozefowicz Leuck Dauidowicz
Berek Jachimowicz Judaeos Plocensem propinatis teneri
Eosdem Infidelis Judaeos Comportare Recepta propinati
mellis in instanti, Comportarunt Comportata Infidelis
Majer Fabiszewicz Comprobanda Obtulit, Ideo ad Ex
mum Judicialis ad pronunciandam Juramenti rotha Qua
Jam autem respecta Summa Trecentor flor Polonicalis Nro
Bonkowski Exolutae Cabsam prorsolutione ad Judicium Tri
Plocens Districtu Dobsiens remittit in omnibus et prolimis Judicando Et

Jnnisbantes

ministranti praestitit rotha Judaica juxta rodale in Prosecucha
qua Comprobatione attenta ad Liquidationem provenientiae
ex regestris Comportatis et Comprobatis accesit, Quibus re
visis Quoniam Judicio suo Liquet ex Contributione Solida
ria a mille a quolibet Dolio per florenos Polonicales Tres Com
putando Quotam viginti florenos Polonicales Inclito Palati
natui Plocen provenisse, Ideo Judicium praesens Condescen
soriale pro Termino Civitatibus praefixo hancce Quotam
per Supraseros Judaeos Plonscen ad manus et Quietationem
Gnorum Vicenotarij Cron Plocen Solvendam determinat idq sub
poena Banitionis in Casu Contraventionis Circa manife
stationem Coram actis Cron Plocen faciendae publicanda
Denique Cathegoriam Inclito Palatinatus Plocen Con Meum
Szymakowski Dapiferum Ciechanovien ac Infidelem Chaim
Zelkowicz Tabernae ejus in Civitate Plonsk sit arendatorem
Decidendo, Quoniam Judicio suo deductum est, eundem Meum
Szymakowski cum Inclito Palatinatu Plocen Intuitu Con
tributionis Ducillaris et Solidariae pro Summa octuaginta
florenos Polonicales quolibet anno pensitanda Inivisse
Eandemque Compositionem Decreto Judicij Trns Plocen in Ra
ciqz Feria Secunda pridie Festi Sanctae Hedvigis Viduae
Electae Dei anno 1765to prolato approbatam fuisse
Invirtute Itaq ejusdem Compositionis Summam Centum
Triginta Octo florenos grossorum viginti Polonicales oblegan
quietatione Coram Actis Cron Plocen Feria 3tia in Crasti
no Festi Sancti Martini Pontificis anno eodem 1765to per
Gnorum Antonium Woznicki Vicenotarium Cron Plocen reco
gnitos exolvisse, nonnisi pro Semi Duobus annis videlicet
ad primam Mensis Martij anni 1767mi Eandem Contribu
tionem Ducillarem et Solidariam Palatinatui Plocen
provenien retinuisse, Proinde Judicium Decernit Quatenus
Idem Meus Szymakowski Dapifer Ciechanovien mentis Su
prasione Compositionis cum Palatinatu Plocen Confectae
in vim Contributionis ejusq Ducillaris et Solidariae pro

Semi Duobus

pro Semi Duobus annis videlicet ad Diem primam Martij
anni 1767mi provenien retentae Summam in unum Junctum
efficien Centum viginti flor Polonicalis in et pro Crastino
Festi Sanctorum Trium Regum anno futuro Incidenti Eorum
Officio et actis Crnis Plocen ad manus Jnnis antonij Wrzuck
Vice notarij Crnis Plocen Solvat et realiter Enumeret Idq sub
poena Banitionis in Casu Contraventionis Circa manifesta
tionem faciend publicanda. Denicops Cathegoriam Jncli
ti Palatinatus Plocen Cond Jllustrem Rndum Czernicki Prae
positum Plonscen in Judicium Suum Introductam Discu
tiendo Controversijs Partium exauditis Licet quidem Idem
Illustris Rndus Czernicki respectu Provenientiae Ducillaris et
Solidariae a Liquoribus in Civitate Plonscen tam Stante Sin
quam antecedanceorum Praepositorum Plonscen possessione pro
pinatis nullam unquam per Palatinatum Plocen motam
fuisse actionem allegat, Regestraq propinator Liquorum
nulla habere Jnfert, exinde a pensitanda Eadem Contributione
Ducillari et Solidaria Libertatem exposcit, Cum autem Con
stitutiones Rni et praesertim 1613 et 1717mi Contributio
nem Ducillarem et Solidariam Exigendam permittunt et
ad Liberam Palatinatuum ac Terrarum Dispositionem tradi
derunt, Jdeo Judicium non posse Eundem Jllustrem Rndum
Czernicki praetendere Libertatem a pensitanda Contributio
ne Ducillari et Solidaria arbitrat verum praetermissa Calcula
tione pro retroactis annis ob Jntempestivam Palatinatus
Vindicationem Damno Ejusd Palatinatus Plocen Cedenda
ab actu Jnhoati Processus ad reddendam Calculationem Eun
dem Jllustrem Rndum Czernicki Stringit Quoniam Vero
Idem Jllustris Rndus Czernicki praescindendo in rebus Dubijs
Juramenta Conscientiam aggravantia cum Mnoso Casimiro Mi
szewski Jncliti Palatinatus Plocen Plenipotente Laudo Publico
Constituto Provinciam ejusd Palatinatus Plocen agente In
tuitu ejusd Contributionis Ducillaris et Solidariae ex taberna
Sua in Civitate Plonscen existen juxta allegationem Civium
Plonscen in Compantionem praesen Decreti personaliter se se

Jnscribon

Jnzenbentium Sat modicum Proventum Jmpertiend ad Dem Pri-
mum Martij anni 1767m. pervenit pro quota vigntj Longæ
flor. Polonicalj Judicialiter accendarunt, proinde approbata Cau
Judiciali Compositione Decernit Judicium quatenus Jos Illus
Stus Stndus Czernicki pretactum quotam vigntj Longæ
flor. Polonicalj nictpro Crastino Festi Sanctorum Trium
Regum anno futuro Incidend Coram officio et actis Prod
Loced ad manus et quietationem Jmo Vicenotano Cnd Sto
ced sub pena Banitionis in Casu Contravenientis Circa ma
nifestationem faciend publicanda Solvat et realiter emune
ret et gravam non recedendo a Judicii suo memoratam
Quotam vigntj Longæ flor. Polonicalj Jmo Vicenotano
Cnd Sloced in Judicio, sed personaliter esse Istend Jdem
Jllus Stndus Czernicki exhibit, Jdeo de exhibita prosed quietat De
creto. Nihilominus in Sublationem Condemnationis in
Judicijs Sbus Sloced in Ruinz Jnia Secunda pridie Festi
Sanctæ Hedvigis Viduæ Electæ Dei anno 1765to obten
te Jos Illus Stndus Czernicki Solvat penam Simplicem
quatuordecem Marcarum Polonicalj Jmo Mszczuki Causid
Jdem Vindicanti Sub rigore Solito Judicij vero suo per medi
um ministrantj quod est Mdattum, Jnmaniveis Relicta et hue
usque ab Jllis Dominis Los Exercituum Stris Colonelli atq In
fidelis Jachim Jakubowicz Tabernæ Cenum in Curtate Sler
ced sub arendatis, Jdem in Jmo Disparend, Promde Partis
actoreæ Condemnationem superius in Luco non Solutionis
Contributionis Duellani et Solidarie obtinere permisit ac
quam Publicandam Eandem Banitionis penam Supra
scriptorum Inter Judicij sui appanterem addidit et Deputavit
Jur Salus faciendo Deputatum suæ a Judicio presid Subita
Cosa Illictum et Succesivo ab Mo Los Exercituum Stris
Colonelli tum Infidelem arendatorem Eor presedm Jmo Di
spersend ejus Banitos pro Communi Contrario et rebelles
ante Atrium Stube Jdem in Frequentia plurimor vum Cen
dentium et Sexus Feminum alta sua preconicat Sonora
ja voce proclamand publicavit et ad notitiam omnium

protune

protunc praesentium indubiam deduxit de quo praesens Jus Mnlis
e loco publicationis ad Judicium suum rediens fecit Relationem
postquam Publicatam Eandem banitionis poenam Judicium pro
facienda juxta praescriptum Juris Communis Executione ac
meum Loci Capitaneum seu meos Locor Capitaneos Sub cujus
vel quorum Jurisdictione praefati litat Disparen cum Bonis
suis Subsunt et Consistunt, Remisit remittiq praesen. Quo
denique Spectat Cathegoriam Inclito Palatinatus Plocen Con
Penillustrem Rndissimum Constantinum Wolicki ordinis Praemon
stratensis Sancti Norberti Conventus Plocen Deodicatar Virgi
num monialium Praepositum ac totum Eundem Conventum tum
Gnosum Mieszkowski ejusdem Conventus Economum in Judicium
suum Introductam quoniam ad Disjudicandam Eandem Cathe
goriam Judicio suo tempus non Sufficit, Ideo praemissam Ca
thegoriam ac Seorsivam Contra Penillustrem Rndissimum Sta
rorypinski Canonicum Cathe Plocen necnon Infidelem hay
zyk markowicz ejus tabernatorem promotam tum Indi
ctiones Gnosorum Woznicki Vicenotary Cron Plocen ac Misze
uski Instigatoris Terris Plocen pro resolutione finali ad Judi
cium Irre Plocen Districtus Bilscen remittit, Conservando Par
tibus memoratis in praeallegatis Judicijs sine quavis adcitatione
Comparendi terminum Peremptorium. Quo ad Cathegoriam Con
congregationem Domus Missionis et Seminarij Plocen Quo
niam Judicio suo Compertum est Eandem Congregationem
Domus Missionis et Seminarij Plocen cum Inclito Palatinatu
Plocen respectu Contributionis Ducillaris et Solidariae à Liquo
ribus in Taberna hic Plociae Existen propinatis provenien
pro quota Viginti florenorum Polonicalium quolibet anno pensitando
Combinationem Inivisse, Decretoq Judicij Capturalis Pllus
Plocen in Raciąz Feria Secunda post Dm Jubilate anno
1764to Subsecuto Eandem Combinationem ratificatam
extitisse In virtute itaq praemissae Combinationis oblogionis
Manifestatione Coram actis Cron Plocen F 3tia post Dm Ju
bilate

Jubilate anno 1763mo facta quotam dignitas fluz Polonicales
minim Contributionis Ducallanis et Solidane p Dim Duobus an
nis videlicet ad primam Martij anni 1765mi proxime ni
Segvestro Cancellarie Cur Leucen per Eandem Congregationem
Domus Missionis et Seminary Leucen repositam extitisse Lr
mde a pretensa Solutione Quotz Contributionis Ducallanis
et Solidane usq ad Supradictum tempus Exolutis Liburza
Cuz Domus Congregationis Missionis et Seminary Leucen
Mullus ad extremum quo Interest Catheyniam Con Infidelem In
deum Leucen Monick Mel propinantem. Quoniam Judex Suus
Deduxit Eundem Infidelem Monick cum Jactibo Latinatis
Leucen respectu Contributionis Solidane a melle propinato pro
pro quota Duodecim fluz Polonicalis quolibet anno persolvan
da Combinationem Inisse Eandemq Combinationem Decreto
Judicij Capturalis in Lucia Feria Secunda p Dm Jubilate ao
1764to prolato approbatam fuisse Eandemq quotam Polo
quod quietatione existisse, non nisi pro Semi Duobus annis
restasse, Unde Judicium Decernit, Quatenus Jps Infidelis Mo
nick pro spatium quatuor proximorum annis proveniens
sicli pro quantitate octodecim fluz Polonicalis pro Uno alijs Co
ntributibus designato ad manus et quietationem Jnsd Vicenota
rij Cur Leucen Sub pena Bannitus in Casu Contraventionis
circa Manifestationem faciend publicanda Solvat et realiter
ter Enumeret, Quoniam Vicarij Ecclesiae Cathe Leucen alij Civitates
Mlaved Bilsed et Srenea praesed in Uno Dispenent Unde Curia
autoritate Superegis in Luco non Solutionis Contributionis Ducalla
ni et Solidane Condemnationem obtinere permisit ad quam Au
plicandam Eandem Bannitionis poenam Supradictam Mrlem
Mrlem Judicij sui apparitorem addidit et Deputavit Quo Mrlis
Satisfaciendo Muneri sui ac ad citandi a Judice suo habitis
memoratis Bannitionis poenam ac Ipsomet Unos Vicarios
Ecclesiae Cathe Leucen tum Civitates Mlaved Bilsed et Srenen
pred In Uno Disparent ipse Banitus Jure Communi Contrarius

Corbelles.

rebelles ante Stubam fundatae Iurisdictionis praesentibus plurimis Variae
Conditionis et Sexus hominibus alta sua praeconica et Sonorosa voce
proclamavit Publicavit et ad notitiam omnium protunc praesenti-
um in Dubiam Deduxit de quo Jdem Mnlis loco publicationis ad
Judicium Suum Rediens fecit Relationem. Postquam Publica-
tam Eandem Banitionis poenam Judicium pro facienda Iuxta
praescriptum Juris Communis de Bonis Citati Executione ad
Mcum Loci Capitaneum seu Mscos Locorum Capitaneos Sub Cuius
vel quorum Iurisdictione praefati Citati Disparent cum Bonis Suis
Subsunt et Consistunt remisit remittitque praesens. Quodenique Spe-
ctat Indictionem Mcorum Rosciszewskich Judicidarum Trnium
Plocen Contra Inclitum Palatinatum Plocen in Judicium Suum
Introductam Quoniam Judicio Suo Documentaliter probatum
est Summam Duorum millium florenorum Polonicalium Laudo Publico
Palatinatus Plocen in anno 1748 die 10 7bris in Raciąg Sub Di-
rectione Mci Josephi in Rosciszewo Jezewski Dapifer Palati-
natus Plocen Exercituum Rmi Majoris Comitiorum Ejusdem
Palatinatus protunc Mareschalci Condito ad actaque Crnum Plocen
Sabbatho pridie Festi Sancti Michaelis Archangeli anno Eodem
per oblatam porrecto Mco Adamo in Sieprc Bromirski Succame-
randae Vissogrodien Eodem Laudo Palatinatus Plocen ad Tri-
bunal Rmi Causarum Fisci Radomien Electo Commissario pro
Eadem Functione Commissoriatus assignatam Eundem Mcum
Bromirski Succamerandam Vissogrodien et Mco Cajetano
Rosciszewski Judicidae Trnum Plocen Indicentium fratri Germano
Cessione manuali de Data ejus in Miszewko Garwaskie
die Quarta Julij anno 1759no Subsecuta ad actaque Crnum
Plocen Sub Celebratione Judiciorum Feria Quarta ante
Trnum Sanctae Margarethae Virginis et Martyris anno Eodem
per oblatam porrecta Supercessisse, post Sterilis vero facta
Suprascripti et Mscu Cajetani Rosciszewski in modernos Judicium
fratres ejus germanos Jure naturalis Successionis Devolu-

tam extitisse

Devolutam extitisse proinde Judicium praesens Condescenseri
ale Suprapositam summam Duorum Millium florenorum Polonicalium
Eosdem Mcos Rozuszewskie Judicibus Terrestris Plocen Juste ac Legi-
time ab Inclito Palatinatu Plocen Competere Debere Judi
cat, Decernendo Quatenus Gnosus Vicenotarius Crnis Plocen
ex Summis pro Contributione Ducellari et Solidaria per Ci-
vitates ac Jurisdictiones mente praesen Decreti ad Sequestrum
Cancellariae Crnis Plocen Importandis quantum habere in De-
posito Valuerit, ad rationem praeallegatae Summae Duorum
Millium Florenorum Polonicalium ejusdem Mcis Rozuszewskim p Feria
Secunda post Festum Sanctae Agnethis Virginis et Martyris
anno futuro 1769 Incidens Solvat et realiter Enumeret
Eidem Sub poena Banitionis illo in Terris in Casu Contraventio-
nis Circa manifestationem faciendae publicandae Decreti
praesen Vigore,

Franciscus Ignatius Rościszewski Judex Terrestris
Palatinatus Plocen

Officium praesens Crnis Capitli Plocen ad oblationem Gnosi Joannis
Turowski Decretum Condlle Infrascriptum Inter Partes Introcontentas
in fundo Civitatis praesen per Judicium Terre Plocen Judicatus
prolatum reproducen ad Acticandum actisque praesen Ingrossan
dum Suscepit in tenore Sequen (Inserat) originale ejusdem De
creti Arca acta relictum

In Castro Plocen Feria Quinta Pridie Festi Sanctorum Trium Regum
Scilicet Die Quinta mensis Januarij anno Dni 1769no

Decretum Liquidationis
Inter Inclitum Palatinatu
Pleced et Civitates Intro
contentas protalum

176800

A

89

328

Między WPelmożnemi Ichmć Panu WPelmożnym Imć Panem Hieron:
Tem Uminskim Majorem WWoys Jaskich Niegdy S.P. WP. Imć Pana
Nikołaja Uminskiego z niegdy S.P. Imć Panią Jadwigą Modlibo:
wską Spłodzonym Synem Starostwa Bilskiego Cokianowskie
Miasteczka Bilska y WWi Cekanowa do Niegoż należącey z WWo:
jewodztwie Stołim leżących podług Przywileiu sobie Nadanego
Dożywotnim Panem y Possessorem z iedney, a WPelmożnemi Imć
Panstwem Imć Panem Hilarym Uminskim Skarbnikowiczem
Poznanskim Niegdy S.P. WP. Imć Pana Antoniego Uminskiego
Skarbnika Poznanskiego z WP. Imć Panią Teressą z Rogalinskich
Pierwszego Niegdy S.P. WP. Imć Pana Antoniego Uminskiego Skar:
bnika Poznanskiego Powtornego zaś ad Thoro WP. Imć Pana Woy:
ciecha z Werbna Kyczynskiego Stolnika Poznanskiego Małżonka
ea Primo Matrimonij Thoro Spłodzonym Synem y Imć Panią
Franciszką z Kyszewskich Niegdy S.P. WP. Imć Pana Antoniego Ky:
szewskiego z WP. Imć Panią Rozalią Uminską także spłodzoną Cor:
ką, WPelmożnego zaś Imć Pana Hilarego Uminskiego Skarbnico:
wicza Poznanskiego Małżonką, czyli Obojem Małżonkami z drugiey
strony, Stawa takowy przedażny czyli Cessyonalny wzwyż Woy:
ewodzkiego Starostwa Bilskiego Kontrakt y w Nim w Niczym
nieodmienne Kondycye w ten sposob, Iż Przerzeczony WP. Imć Pan
Hieronim Uminski WWoysk Jaskich Major maiąc sobie Stawa
Dożywotniemu wspomnione Starostwo Bilskie czyli Miaste:
czko Bilsk y Wieś Cekanowo cum Attinentyis podległe, Iż same
Starostwo Bilskie czyli Miasteczko Bilsk y Wieś Cekanowo do
Niego cum attinentyis służące, Cedente ad Id Consensu od
Nayiaśnieyszego Jana Szczęśliwie Panuiącego Króla Stanisława
Augusta Pana Naszego Miłościwego Peregrissime Collato ex
ea Cancellariatu Supremi Regni die 25 Octobris Novembris
Anno Dñi Millesimo Septingentesimo Sexagesimo Octavo
Extradito ze Wszystkiemi tego Miasteczka Bilska y Wsi Ce:
kanowa Przyległościami, Rolami Łąkami Zgiełkami Borami Lasa:
mi Gaiami Stawami Sadzawkami z Zasiewkami Ozi:
mi y Iaremi, Czynszami Daninami ze Wszystkiemi Pożyt:

kami Młynami y wszelkiemi Akcydensami, Poddanemi y ich po-
winnosciami y Robociznami zgoła ze wszystkiemi pertynencyami
y Attynencyami, Tak Iak zdawna są y były podług Swoich Lustra-
cyi nic a nic sobie ani Sukcessorom Swoim z wspomnionego Sta-
rostwa Bilskiego czyli raczey Miasteczka Bilska y Wsi Cekano-
wa rezerwuiąc y Excypuiąc Wielmoznym Ich Mc Panstwu Hi-
laremu Uminskiemu Skarbnikowiczowi Poznanskiemu y Fran-
ciszcze z Ryszewskich Małzonkom daie daruie Ustępuie y Wszy-
stko Prawo do Tego Starostwa Bilskiego mianowicie do Bilska
Miasteczka y Wsi Cekanowa iakiezkolwiek miane Iemu Słu-
zące na Osoby wzwyz wyrazonych W. Ich Mc Panstwa Umin-
skich Małzonkow Skarbnikowiczostwa Poznanskich zlewa
Transfunduie y Zupełną Teraznieyszym Kontraktem czyni Ces-
syą y Onęz Actis Authenticis Zeznac y uczynic Obligatur
A to za Summę Osmnastu Tysięcy Złotych Polskich. Kto-
rey Summy ze Wielmozni Ich Mc Panstwo Uminscy ad Plen.
Wielmoznemu Imci Panu Hieronimowi Uminskiemu nie
liczą, więc tę Summę pro Pretio Ugodzoną Osmnascie Tysię-
cy Złotych Polskich in Bonis Suis gnrlr omnibus ninieyszym
Zapisuią Kontraktem y Onęz Osobnym Zeznac Xięgami Au-
tentycznemi przyrzekaią Zapisem y tę Summę Summę Ry-
czałtową Osmnascie Tysięcy Złotych Polskich z prowizyą ad
Actu Capessitae Possessionis Dobr przerzeczonych Miasteczka
Bilska y Wsi Cekanowa na Wigilią Swięta Swiętego Jana
Krzciciela w Roku da Bog przyszłym Tysiącznym Siedm-
setnym Szescdziesiątym Dziewiątym oddac y rzetelnie
wyliczyc lub do Rąk Samego Wielmoznego Majora, lub
tez Iego Plenipotentowi Salva Recognoscenda de persona
ta Authen. Quietatione obowięzuią się. Do ktorych to Dobr
Bilska y Cekanowa W. Im Pan Hieronim Uminski Wiel-
moznym Ich Mc. Panstwu Uminskim Skarbnikowiczostwu
Poznanskim Intromissyi ex nunc dopuszcza, y Oney na
Gruncie bronic nie ma, ale owszem w kazdym czasie

mienione Dobra in Realem Sui Possessionem odzierzyc powinni, Inwentarz zas wszystek una cum Accremento na Gruncie pomienionych Dobr zostawiony znayduiący się Wielmoznym Ich Mc Panstwu Skarbnikowiczostwu cedere powinien, ktorego W. Imc Pan Major wraz z innemi sprzętami y Ruchomosciami Domowemi Tenti ustępuie Contractu, Tudziez Kwity wszystkie z wypłaconych kwart wzwyz wyrazonego Starostwa Bilskiego oddane bydz maią, a ze zas Summa certa Dekretem Commissionis z Tego Starostwa wynikaiąca pro re et Persona W. Imc Pana Hieronima Uminskiego Iest przysądzona więc y to Prawo do tey samey Summy Służące Wielmoznym Ich Mc Panstwu Uminskim Skarbnikowiczostwu Poznanskim cum pleno et integro suo Iure Transfunduie. Gdyby zas miała bye Iakowazkolwiek Trudnosc Doyscia Possessyi pomienionego Starostwa Wielmoznym Ich Mc Panstwu Uminskim, Tedy a simili et quovis alio Quarumcunq Personarum W. Imc Pan Major Evincere teneß. et gnrlem Tenti Contractu Evictionem Cavet. Ktory to Kontrakt, y w nim wszystkie Opisane Kondycye Strony Obiedwie Ziscic y dotrzymac sobie deklaruią # y On Takiego Waloru miec chcą, Iakoby Xięgami Autentycznemi Roborowany był, ktory roborowac przyrzekaią własnemi podpisawszy Rękoma. Działo się w Klęce d. 2da Decembris Anno Domini Millesimo Septingentesimo Sexagesimo Octavo.

a 20 pod zakładem podobney Summy wzwyz wyrażoney

Hieronim Uminski Hilarion Uminski mpp

F: Uminska

Officium praesens Castrense Capitis Plocens. ad oblatio-
nem Gnosi Stanislaj Lawendowski Contractum in-
frascriptum inter Partes inferius nominatas con-
fectum manibusq. earundem Partium proprijs
subscriptum reproducentis ad Acticandum Actisq.
praesens ingrossandum suscepit in tenore sequenti:
/: inseratur :/ originale vero Ejusdem Contractus
circa Acta praesens relictum.

In Castro Plocensi Feria Quinta post Festum Sanctorum
Trium Regum proxima Scilicet die duodecima Mon-
sis Januarij Anno Dni 1769no.

Kontrakt o Staro=
stwo Bielskie



Actum in Advocatia Pysdrensi extra Civitatem sitta Sabbatho post Festum Sancti Andreae Apostoli proximo Anno Domini Millesimo Septingentesimo Sexagesimo Octavo ob Conflagrationem per hostem Patriae die Undecima Mensis Junij Anno praesenti Totius Civitatis Sacrae Regiae Majestatis Pysdry et Ecclesiarum in eadem Civitate sittarum Actorumque publicorum Castrensium Districtus Pysdrensis

Mcus Hieronymus Uminski Capitaneus Bielscen Exercituum Saxoniconum Major olim Mci Nicolaj Uminski cum olim Mca Hedvigi de Modlibowskie procreatus filius sanus mente et corpore existens manifeste Recedendo Et Recognovit Quia ipse in haerendo consensui sibi cedendum per sacram et Serenissimam Regiam Majestatem benigniter collato, ex Cancellaria Rni Authentice emanato cujus Tenor sequitur ejusmodi Stanislaus Augustus Dei Gratia Rex Poloniae Magnus Dux Lithvaniae Russiae Prussiae Masoviae Samogitiae Kijoviae Volhyniae

Podoliae Podlachiae Livoniae Smolensciae Seve
rie Czerniechoviaeq Significamus Praesen
tibus Literis Nris, quorum in rest uni
versis et singulis consensisse nos et pro
misse consentireq et permittere Gnso
Hieronimo Uminski Majori Exercitus
Saxonici ut possit valeat de omni et
integro Jure suo advitalitio quod ipsi sup
Oppidum Bielsk et Villam Cekanowo
in Palatinatu Blocensi sittum servo
et Competit cedere, illudq in Personas
Gnosorum Hilarij et Franciscae Umin
skie Conjugum legitimorum transferre
et transfundere. Quae quidem cessio Juris
Transfusio postea quam coram actis
quibusvis Authen Rni facta et Re
gnita fuerit. Nos eam Ratam et gra
tam habituri sumus, uti eam quae
praevio hocce consensu Nostro perag
tur, vigore cujus cessionis Jurisq Tra
fusionis praesentisq consensus Nri
factae dictum Oppidum Bielsk et
Villam Cekanowo cum Omnibus aedi
cijs agris pratis campis Sylvis Bor
Gais nemoribus Stagnis piscinis
cubus fluvijs flaminibus Molendin
tabernis subditis eorumq Diurnis
laboribus censibus dationibus con

modis et emolumentis cunctis denique
attinentijs et pertinentijs eo antiqui-
tus et recenter spectantibus dicti Gnsi
Uminskie conjuges tenebunt habebunt
et possidebunt ad extrema vitae suae tem-
pora promittimus autem pro nobis et Se-
renissimis Succoribus Nris non esse
Nos Serenissimosque succores Nostros
ab usu et pacifica possione dicti Oppi-
di Bielsk et Villae Cekanowa Pfatos
Gnsos Uminskie conjuges amoturos
neq Amovendi potestatem cui piam
daturos sed salvam et integrum Jus
advitalitiale ejsdem conservaturos quod
et Serenissimi succores Nri Pstabunt
Raone cujus advitalitatis solitam Pro-
ventuum quartam partem, quotannis sta-
to tempore ad Thesaurum Rni inferre
tenebuntur; Juribus Nris Regalibus
Reipublicae, Ecclesiaeq Romano Catolicae
salvis manentibus; In quorum fidem
Psentes manu Nra subscriptas sigillo
Rni communiri Jussimus: Datum Varsa-
viae Die Vigesima Quarta Mensis No-
vembris Ao Dni Millmo Septingmo
Sexagmo Octavo Rnivo Nri Quinto Ao
consensus adcedendum de Oppido Bielsk
et Villa Cekanowa in Palatinatu Plo-
censi sitta, Gzo Hieronimo Uminski in
perzonas Gnozorum Hilarij et Franci-
scae Uminskie Conjugum ligitimonem

datur Stanislaus Augustus Rex Antonius
Sikorski Sae Rae Matis et sigilli majoris
Rni Secretarius manu propria locus sigilli
Majoris Cancellariae Rni Cancellariatus
Illustrissimi excellentissimi et Rndissimi
Andreae Stanislai Kostka Młodziejowski
Eppiscopi Posnaniensis Supremi Rni
Cancellarij sigillatum; de Omni et integro
Jure suo advitalitio super memoratum
Oppidum Bielsk et Villam Cellanowa in
Palatinatu Blocensi sittam sibi servien-
te et Competente, agris pratis Campis
silvis borris Gajis memoribus indagini-
bus mericis Tabernis piscinis lacubus
fluvijs fluminibus molendinis censi-
bus proventibus dationibus, subditis
eorumq; laboribus diurnis, omnibusque
et singulis attinentijs pertinentijs
usibus fructibus commodis et universis
gnaliter obventionibus; Nihil sibi ex
eodem Jure advitalitio in futurum
servando et excipiendo suprascriptis
Gnsis Hilario et Franciscae de Ryszewskie
Uminskim Conjugibus cessit et
condescendit idemque Jus suum advitalitium
in eosdem Gnsos Uminskie conjuges transtulit
et transfudit put cedit condescendit transfert
et transfundit actu Praesenti. Intromissionem
in Dilectum Oppidum Bielsk et Villam Cellanowa
cum pacifica possione iam et nunc ipsis
Gnosis Uminskim Conjugibus dat et admitt

333

mq; loco Bonorum praefati oppidi Bielsk et Villae Cekanowa daturum et admissurum ultro se submittit hac sua personali recognitione Pmissa firmante

Ex Protto Crem
Pyzdrem ex Tto
Godlewski
mppria
Ex

Lectum cum Protto

Officium praesens Castren. Capitis Plocen. ad oblatio-
nem Gnosi Stanislaj Lawendowski Cessionem Ca-
pitaneatus Bielscen. cum attinentijs infrascriptis
coram Actis Castrensibus Pysdrensibus recognitis
ex eisdemq Actis authenticè emanatam in-
rem inferius specificatae Partis servientem
reproducentis ad acticandum Actisq praesen.
ingrossandae suscepit in tenore sequenti
inseratur. Originale vero Ejusdem Cessionis
seu potius Extractus circa Acta praesen. relictis

In Castro Plocensi Feria Quinta post Festum San-
ctorum Trium Regum proxima scilicet die duode-
cima Mensis Januarij Anno Dni 1769no.

M. Uminski
Major Mcis
Uminskim
conjugibus
de Capitanea-
tus Bielscen.
et Villa Cesa-
nowa cedit

1769

Actum in Opido Drobin anno Domini [illegible]
in Fidelis [illegible] Jurisdictionis [illegible]
[illegible] Dominicali [illegible]
Festo in Vigilia Festi Sancti Bartholomæi Apostoli Anno Domi 1768

Coram Jnsso Bartholomæo Joreuky Burgrabio Castrensi Plocensi in præsentia Nobilium Petri [illegible] et Nicolai Koulowski testium ad præmissa vocatorum et requisitorum

Quinquidem supra scripti Jnsses Burgrabij Castrensis Plocensis in tollendo Nobilis Regni de per agendo executionis Et nomine Reverendi Patris Pauli Sulkowski Quondam Suffragani Officialis Plocensis Rectoris Ecclesiæ Parochialis Drobinensis Ordinis Sancti Benedicti Congregationis Sancti Adalberti Actoris Jure vincentis in certitudinem Centesimarum præsentium ultimarum de Anno Proxime Elapso in Castro Plocensi in terminis quatuor Anni Officiorum Actis exprimendis in Castro Plocensi Celebratarum Festi Natalitatis Sancti Joannis Evangelistæ Continuandarum Et exemptionum Festi Natalitatis Sancti Joannis Baptistæ Candelarum Judicij Castrensis Capitaneatus Plocensis in Dominus Baptistæ Candelarum Judicij Castrensis Capitaneatus Plocensis in Districtu Drobinensi Sita Cadentium suarum Jurisdictione in Civitate Drobinensi post Festa Visitationis Gloriosissimæ Virginis Mariæ proxime præterita Horæ præsenti scilicet Anno Domini 1768 die 25 Augusti in Fidelis Hoszek Subsultoris Civitatis Mercatoris Drobinensis Status Juris Ordinis et Regularis Diamond Quintini Symphoni una cum Jnsse Alijs Actoris Jure vincentis Nobilis Regni Ordinis Officialis et Publicati cum Supra scriptis Nobilis ac prædicto Nunciatore Alijs de Opido Drobin Cenedecente Jurisdictionem Suæ Officiosam pro Custodia pacis quietis et Securitate per vocem Ministerialis publicum actibus Juridicis Exigentes fundavit quia fundatis Juris ordine partes Actoris ad Suæ præsentiam Celebrabit in jussit quo in terminorum Cenutiis Compiscens Magnificus Paulus Ludkowski Comes Ludomiensis Actor Jure vincens Reproductis Cenecensuris Cis publicationibus prolapsæ ultimorum proxime Decursis Centesimis petiit vigere eisdem Decretis citatis Jure retorquendis executionem fieri et pro casu et ad traditionem Cenedecentis Jnsses Burgrabij Castrensis Plocensis renuncando Juris Cenonensis exemptionis Suæ Cenedecendæ Cenonensis Cadentis ad executionis personalitatem Jnsses Joannes Szczuka Exactor Cenonum Drobinensium nullis reproductis Juris bus nec defensis Juridicis Solutionis formalibus Debitis Bromij Nicolaus Cenon Lex Executionis Nobilis Regni Burgrabio pro causa Krom Zydowskich Drobinensium Stolari Rowi Lugasiewicz Nobilis Joannis Szczuka Exactoris Cenonum Drobinensium Stolari Rowi Lugasiewicz Nobilis pierwey strzyn Szuby no Karku y Wynicowy Szuby zpoden brudnosci do Stodoły vcale takowe bye Ubrania Pocisz Burgrabio præsentis præsentibus Actis

rebelli in pre allegatis Judiciis Castrensibus Plocens. prius et proxime ab hinc in Castro Plocens. Celebrandis sine ulla adcitatione compurenti perempto ut decreti sui executoriatis vigore

Bartholomaeus Lisicki Burgrabius Castrens. Plocens. mpp

Officium praesens Crm Capitl Plocen. ad oblationem M. Pauli Sulkowski Dapiferi Lukovien. actum Executionis in Frasenum in Bonis in fenius nominandae Officiose per infraspecificatum Gnosum Burgrabium Crm Plocen. Expedit reproducen. ad acticandum actus praesen. Ingrossandi Susceptum tenore Scipien. (Inseratis) originale Ejusdem actus Circa ad relictum.

In Castro Plocensi F. 3tia ante Fm Sanctae Catharinae Virginis et Martyris proxa Scilicet Die vigesima 2da mensis gbris anno Domini 1768vo

Actus per Acte executionis ex Parte Magnifici Sulkowski Dapiferi Lukovien. Contra per in Fidelem Judaeum Herz Jakubowicz mercatorem Drobinenszem

1768

NB do Grodu

Wizyta Opisarzego Starostwa Dobrzyńskiego Wielmożnego Jp.
Antoniego Krzesztorskiego Stolnika Brackawskiego Dziedzi
czney zpossessyi Dzierżawny od Jmbana Antoniego Za
kowskiego wteraźniey. Syr Roku niedawno odebranych prze
Vczciwego Walentego Komarczyka z Sudrag Dworzego przy
ległego przy przenosce Jch Mość Panow Stachy Maciey
Sniechowskiego y Kazpra Rzeczyckiego z Relacyey pomie
nionego Dziedzica dnia 27 Sierpnia Roku Pańskiego
1771 uczyniona.

Budynki. Dwerskie naypod wchodzące do Dworu wpodwo
rze Zawarcie podwora Drzewiany na Zahtabie Zamiast tego
Zas Podwore całe Oprzie parkanem Rzniętym Oprzciami obła
kami grochrone Ze przestem Złe y pozniesze do reparacyi nie
zdatne pierwsze Drzwi wchodzące do Dworku to iest do Sieni
antały Bramie Zawiasy Vrwane w tey Sieni kuchenka
Zmyrnowana y Kłap Stołowy przy tey kuchence nadoby
tym opadł z gliny Kotrego Pur ojciec dobre podrzedź tey
Izby kuchenky Cieżycie dobre ale piec niepodrzepiany
tylko w Izbach gotych haftach stoi y mocno nadrzyno wany
przez niepodrzepienie na przestępi Jmbana Zukowskiego zchi
ni do Izby Drzwi przez antały piec Zielony w Izbie na wier
Komorka przez potowę Liczbę z Izby Zmyrnowane przy
Kotrym piecu Kominky Jak w Izbie tak w Alkierzu nadmy
nowane. w Izbie Jak Izba Izata Sawatrew podłoga Zgnojona
od wschodowey Sciany Tarcice zpodłogi Cyięte y tey niemay
wtey Izbie wokna wschodowym Szyby Cedrowe Cyżte z Izby do
Alkierza drzwi bez antały w tymże Alkierzu okno wkotrym
Lichy Szyb Zołowiany Cytowano czwma Dzyby poprzebrana Lekka
w Alkierzu y tey Bramie Co powinna Cydz przy piecu Zchi
dzenia do Komory Drzwi od Kotrych Odrzwano Kreciężą Skobki
dwa Kumin Cielky w tymże Dworku Opadła pobitka Zniszczała
y dropki poodrzerały się przeto Kumin Cielat Ze przestem Tak
Sienty Zwierzchu należycie Zamkły przez niepomalenie
wierzchy zwierzchu Spodnia Zymowego Sropki obterały Jako
ter zpułrocha poobdzierały się Spichlerz zgrontu pur tey
Staynia przytym Spichlerzu Zgrontu Zmyrnowała się Ster
nie cłostaje temu Spichlerzowi Zamku y Kłodki Cielky y od Le
wych drzwi Kreciężca y dwerek Skobki Sropa z Gronta Sta

Jak stupy podgnity tak ściany Dach zgruntu Zły ato mies
raymierzy poprawy Dachu y ścian do tego Narad Ekzyg
ten Pan Lubowski Inwentarz Dybow ze ściany tey stopy
które mies Złe Złożenie Zgnity na proch Drobny Jako
ten Cwieta y Druti utey samey stopy Zgnity Potłuczenie
z gruntu Zrujnowany Deski Zniszo obliciaty Studnia
cyta ze wszystkiem ateras mies Zurawia pogrodzy po
gnity y gnybami pensty studnia Zalatta Chrapem
dota Dworska uktory wrot dwoie ze sprzętem Zrujnowan
Jak spędzi tak biegunty y progi Deski powytupowane Istep
cho y to nadrujnowane Sama Zgy stodota w Zyle Cegły
stupy y Dyle powychodziły y powpadały dach naniey mie
scami Snopki powypadały od dołu a dali wsok dachu
dzie dziury y ciecie Listki y Kraty dobre Zgnity ato ze n
popsuciono Warsty Zwierzchu Dzwonnia Czyli Ord zgru
tu spuszczony Drzeczi y stobbe podgnywano. Bli dyn
liczyste Chatupa Matey prowska dach na niey Znem
Cegłami zdranie a Cegła Jedna Snopkami Exzepte
Dach Zgruntu Zły Scian od Zachodu Cywata się Złoko
kumin Cegły Zły ze sprzętem podpory podnies olano Ze
dwa Dobre drugiego potarty olina nie mase a drugie
tne Zybow pięć niemasz drwi Cawoso na Cegłach
Ztych dwoie Zrujnowane u Izbnych komornych Drwi
Drzeczi y stobbe u Jednych Drwi Haczyk ze stoblami
durima Stayna pny tey Chatupie Szczyty uni oby dwa
y powydzierane Drwi takze z drzeczi ze y stoblami Za
Stopa mies niegdyś Jmć Zygmunta Rzeczotorskiego tego Kla
Dziedzica Brata portaminowa Dobra Szczyty Zły oby dwa cho
re Zaposzyte Warsty na niey Brak płoty około tey Cha
tupy Czyli podwone ze sprzętem potrzebano Złe Zrały
ta zdzie Czyli Chlewek mały spuszczony Zadrzeg stopie
na niem niemasz Chatupa Druga Barthoszka Zepsu
ten Zła y spruchniała y obdarta Warsty naniey niemasz
Drwi oknien dwa Jedno dobre wdrugiem Czyli Jedney niem
pięć y kumin Cegły Drwi Zły pułap Zgnity stodota do tey
tupy paterzca Zła stupy popodgniwały dach na ni Zły
chlew utey stodole rozebrano ze sprzętem pny tey
le stodole Chlewek Zły y spruchniały y Dach na nie
kumin Cegły Ze krzyżtuem opadł Zgniły y złoziny podom
A Chatupa Drzecia Kowalska ze sprzętem Zła y dach nam Zły

potomaty się piec Izby Labo ter y Kumin ek wsphé Izby Sciany Sa
mey pruchno popodpierane podporami obna ani dwa dobre Izbo Ka
pryty Chałupie Zeperzem Izb. oborka niedawno postawiona
ale Jescze niepolita Zeperzem pryteze Chałupie Komor Cha
worobnyey Kuznia Zeperzem Izba zadny reparacyi niewyma
ley Czynie Karczma stara ktora miał reparować P Labo
tey tylko teraz Izby Izby y Komory stoy a Scieny staynie
Kurat P Labocyki naebrae a to dla upłynienia płacu
owey Karczmie Labo ter y Snopki Czyli dach Izby Sama
Karczmy stary Kurat odkie y poszedł Kumin nowy nie
my Jescze pnez P Antoniego Labocyskiego nowo po
stawiony ale niezeszytkiem Zkonczony stoy Len dobre
Zapuszł na letnie polistky nowy Wyrachowało się Kup Lede
nascie Dranicami Gardzo mizernemi y Zły postawione na
putapie Izby y Komory Inydzieri y Cztery store Izy niez
Jzone Jescze dobre dzwiny na pnestot wsutapie Izby Cz
ostkiem y Izdebka takze bez okna y okiennicy putap na
tey Izdepce Dysow stanych Kumin Wielki niekto stowany
ale glina Sama pnez się niedo pranione Ulepiony y policz
kiem nieny Tynkowany pnezco Inydzie dzwiny poniewa na
pnestot dzwi bez Zawiasow tylko dwoje Drzwi w Sieni
Izy staiyka a drugie z Sieni do Izby na Zawiasach Izyo
wcoyche gmyte Cerpie do tego Jescznca Zadnego Zawercia
ani Wrot niemasz ptae niezwunacy pod tą Karczma pnez
Co powchodzity Cwete y Scieży wyrzanie z Zamkow
Ogrody nieste dobne Zawarte z Wanzwer Egzonta ptoty
Izby y Gmyte Labo ter niepiekne Kres takze ange Zadnego
Zawercia Czyli Wrot niedano pnez co Kiełkuie chody Lak wsta
rach tak w Zyskach Tyly od Granic Zeperzem powypaja
ne pnimo ogrod Cwete Dworu y spichlena Kapusty Za
Zadnym Zagonow trzynascie wtymez ogrodzie Zyciano Kil
kay kawałkow Kartofli ogrod Drugi na Wsi wgredzi Cza
rnym obciano are niewiadey Czosu Liano y nielzpie
kno z Zielizka nie się nieuwodziła

Tezoru Zagranego Ruszytkiego Zagonow trzy nascie.

Jasiczy tak Drzewne Labo y Jazynal.

1mo	Tyta Zagonow — — — — —	179
250	owsa Jazych — — — — —	40

Vtio Jermnienia Zajonow – 5 – – – 67
vto Grochu Jarych – – – – – 39
vto Tatarsky Jarych – – – – – 32
6to Proja Jarych – – – – – – 8
Imo Niepmiey wogradu Jaryche – – – 3 y pat

Te Zbora dla pamięci Sieiu y Zley grontow apraiey niepo
rodzey sie dobre

Roczn. Inwentarz po niesz[ą]y Xiędzu Zymuncii Rze
hotarskiem a wpt Antoniego Rzehotarskiego Braciey
Zostałey a mer Xiędzy Maryanne z Bronyskich Rzeko
farskiey wdowy Xiędzu Antoniemu Zaboyskiemu pry pu
szczeniu w Dzierżawy Ciężci do porządku za pozwoleniem Zbożnie
ygo teraz Jaśnie pmnieniongo w Xpie Xiędza odebra
nego. z pospolitego Xiędza Zaboyskiego urzędu z mienia Rzeczami
Imo Wołow Maryich z Morozych y Zobiczych – – 4
2do Krowa Kary z pacowanką Zobiczną Stara – – 1
potomney Klaczy tytu z rzeczą wermacznią tey stanu
te Sobie Xiędzu Zaboyskiemu pry wtaszoł.
Vtio Klacz drugą kara w tłoda upiętą Kolu ta Dzieżtale
nato mnieysze Xiędzu Zaboyskiemu pry dat stare z pacowanę
Zamorone y z Sedniong
4to Pług Żuden z Zelazami z Cossą Zelazną ze drzegu
Zmyacowany Labo y Siedlica tego Exzystuiego niemerza
Zaże Wor stary Ber Kosa pred niego Zelazna nowe
Exzystuiego Imy 7 y tego niemerno Zaże.

M. Rg. P. Valentinus Romanczyk de Sadraga auctus obseruatus pa
rochus Quia Igne Zalid secuno M.V. Mabbai Swiechowsky obserua
Rzelsky in Cisdentius Restimonium apud pti exegi iubine officia
M. Katonij Krepotorsky Capisfori Practatie Br Lezowo Hereditg
in Gie Nonis Lezowo Fena Tertia post Dn Sancti Bartholomei Apli ce
lieet die 27 mensis augusti in anno domo 1772 Stenita et Hic Cen
descendens statum Est a Br Lezowo regnie Hereditg ex Tenutu
nia possessione Sebastonij Zaboyski receptor Polonice Primate
consumpto in Terme Vali Reserat / udit et debite Cognidat de
gno pe Le Gtis fecit Relationem.

Ego Nocens Fena Quinta post Dominicam Letare Quadrag
Limatem Prodimie Scilicet die Secunda mensis et pilis
Anno Dni 1772.

Actum in Pinsko Bonowo Malewo Sorteg Inwentum Ma
lewskich Hereditana Fena Tertia post Festum Divæ Annæ
Genitricis Gloriosissimæ Virginis Mariæ Scilicet Die Ingesi
ma Julij Anno Domini Millesimo Septingentesimo Septu
agesimo primo.

337

Coram Nobis ac DD: Bartholomæo Koskowski S C Płocen
Super arbitro ac Illustri ad hoc Rendo Joanne Kosteski Lan
cho curato Ecclesiæ Parochialis in Kozieброdy ex Parte D. Se
bastiani Joanne Dłużniewski ex parte D. Teliuani D. Alexan
dri Dzieski ex parte D. Casimiri Malewskich Fratrum inter
se Germanorum locatis Arbitris Judicibus in præsentia Ge
nerosorum ac Nobilium Stanislai Bogurski Laurenty Rie
dziewski ac aliorum necnon Ministerialis Rni Judicis provisi
Andrea Tumicki de Malewo

Qui quidem Dnus Super Arbiter una cum Arbitris universis
Scripto Ostio manuali inter Partes infrascriptas confecti cujus
Tenor Sequitur ejusmodi ac Inscriptioni Compromissionalis de
data Pyzdr in Castro Płocen Fena Tertia in Vigilia Festi Sancti
Bartholomæi Apostoli Scilicet Die Vigesima Tertia Mensis Au
gusti in Anno Millesimo Septingentesimo Sexagesimo Octavo
inter Partes Supramemoratas consencto quorum Tenor Sequitur ejus
modi Ktory niżey napodpisie wyrazeni Zeznaniem ta mowy
szą Rekognicyą naszą ktorą za Authentyczną mieć chcemy
iakoby przed Xięgami Grodzkiemi lub Ziemskiemi takiemi
Kotwicz była zeznana y onemysz approbowana w ten niżey
Sposob Ponieważ w Roku 1768 w Grodzie Grodzkim Płockim
Fena Tertia in Vigilia Festi Sancti Bartholomæi Scilicet
Die Vigesima Tertia Mensis Augusti Kompromisy względem
podziału Substancyey Ojczystey y Macierzystey Tudzież
Sukcesyonalney y inne Przedmioty do Siebie ad invicem ma
ne iako w Sobie Tenze Kompromisz Zapisany opiewa Zapi
Sałszmy y dotego Kompromisu DD Bartłomieia Kosko
wskiego SS Płockiego Zasuper arbitra Sędziego Urodzidzony
Dzień Aktu Dwudziestego Czwartego Miesiąca Października
w tym ze Roku przypadaiący był naznaczony. Atze dla ro
znych Interesow DD Sebastyana Malewskiego Jednego z
Ko aktorow pomieniony Kompromis dotego Czasu Skutku swe
go nie wziął. Wszystym niniejszym Skryptem naszym podaie
Jurydyczny Tegosz DDno Super arbitra y Jchmm DD Arbitrow
Zkazdey Strony pociecznemu do przyprowadzenia Exekucyiey we
dług Reguły wyżey de electu Specyfikowanego Kompromisu
Sposzonych y Lokowanych Sędziow, podciasem Die Feri
mia do Rozsądzenia się Fenam Tertiam post Festum Divæ
Annæ Genitricis S V Mariæ w Roku teraźnieyszym 1771.
Scilicet Diem Trzydziestam Lutty wyznaczam a ochotnick po
Jesto et Aquo DD Super Arbiter una cum Arbitris Zale
wuie wszelki Rygor pomnionego Kompromisu y Reasumu

ege 99

na przyszłym Terminie przez niniejszy Skrypt podpisami Rąk
naszych Authoryzowany: postanowiła to wszystko wieczne mi
Czasy non obstantibus quibuscunq; juris dispozycjs pod Izko da
mi Ziemskiemi trzimać et omne Judicatum pati przyszłemi
nacq się dla lepszego Fundamentu y Bespieczeństwa WW JJ
Sędziow podpisawszemi Rękami się w Malewie Die vigesima July
1766 Anno. Sebastyan Malewski manu propria. Felicyan Mal
Lewski manu propria Kazmierz Malewski manu propria. In
scriptionis compromissoriałis Tenor Segvitur talis. Actum in
Castro Plocensi Feria Tertia in vigilia Festi Sancti Bartholomej
apostoli Scilicet Die vigesima Tertia Mensis Augusti Anno Domi
ni 1766. Jnoscy Sebastianus ab una et Felicianus ab altera
atq Casimirus a Tertia Latribus Malewscy Fratres inter se Ger
mani olim Adami Tylki ex olim Jnoza Helena Sadurska
progeniti Juni Lntr Rendo Lntr: Dwá ipsi prescindendo qvas vis
Juni amara litigia protuis Fraternum amorem inter se af er
vando ad sopiendam finaliterq Concludendam Causam in turbi
Exdivisionis Substantia Laterna et Materna mica ac etiam
Successive nec non Cunctarum Pretensionum ad se ex ea
patarum habitarum insuper Arbitrum Supremumq ejusd Cau
se Judicem meum Bartholomeum Koskowski Thesaurarium
Locovien B.C. Plocen eligunt Impetrant Constituunt ac In
scribunt ejusdq Compromissi Diem vigesimam Octavam Octobris
Scilicet Feriam Secundam post Festum Sancti Luce Evangelistæ
anno presenti imminenti in Domi Malewo assignant et De
terminant. Dantes et Concedentes eidem Arbitro
una cum Jnvsci Arbitrio de qvacunq Parte per unum sibi con
ducend et eligend plenariam facultatem et Omnimodam ab
solutam potestatem; Comportationem Documentorum Substan
tiam Paternam et Maternam ac Successivam enucleam pa
rio Corporali juramento injungend Divisionem Substantia Pa
terna et Materna in ante Subscript ac qvasvis prajudiciosas
transactiones Cognoscendi Resolvendi Cassandi approbandi et
tam et integram Paternam Maternam ac Successivam Sub
stantiam prout per naturam ejusdem Schedis et per Fratres natu
maiores eligendis inter Fratres equaliter Exdividend et qvam
libet cuilibet Schedam Applicandi Summas et Onera qvaris
in Substantia eadem hæredita ligeritanda et cuilibet alterum ad
deportand applicandi Solutionem Summarum deportandarum
cui competent Sententiandi de Rebus mobilibus Inventarij
Summis parati tam post olim Parentes qvam alias qvas vis
Personas derelictis mavys etiam Ingerisionibus de necessitate
postulaverit educendis investigandi extradition em et Beni
ficiorum eorund adinvenienda, easq res mobiles ac Inven
taria sibi duo esse existunt inter Fratres dispertiendi Col
cutum de perceptis proventibus per quem interierit reddend
destituendi Compensationem Proventuum se percepti probatu
tur decernendi Juramenta ejus interest exigiendi preten
siones qvasvis inter Partes qvomodolibet ex qvali Re et Oc ca
sione emicantes Resolvendi et Discutiendi Causeq Totam et in
tegram

et integram restitutis gravibusve Dubijs praecisa gravis
Latione dissidiandi Terminumq; hujusce Compromissi bre
galitates intercedens in aliud tempus limitandi et prorogandi
idq; sub rigore Pœna Banitionis supes Parte contravenientes
vel in Termino Compromissi existendo ac Damnis Terrestribus
pro quibus ubiq; respondebunt suis cum posteris. Et Actis Castren
Capitan. Plocens. Reppt. Zolkowskiq; pro tria Legit Turowski
Joeus Sigillis Castrensibus. Post Quorum præmissorum tum
Scripti quam Inscriptionis Compromissionalis Tunelatæ juris-
dictione vigore Inscriptionis Compromissi perhocce Scriptum
Reassumpta Judicium Compromissionale ad Bona in Actu con
tenta seu Sortem Innotum Malewskich hæredit cum descendent
Prædito Mihi Partes ad Inscribendas Comparitiones adammare
dammandavit ad cujus admissionem Partibus et quid Dnosis
Sebastiano Framenata majore, Feliciano et Casimiro Malewskie
Fratribus inter se Germanis Actoribus et Citatis Ex. Compa
rentibus et judicialiter secum Controverfentibus, quibus Contro
versijs Judicium Meus Compromissionale Satisfaciendo præscripta
Regula Inscriptionis Compromissionalis Comportationem Doc
mentorum Substantiam Paternam et Maternam ac Semigravam
enucleantium prævio Corporali Juramenti Partibus inter se gra
reagentibus suo Coram Judicio reponere mandat Qq in instanti
et additur Ministerialis ad Pronunciandum juramenti Ro
tham. Prostiterunt DD Sebastianus et Felicianus fratres inter
se Germani natu majores Malewscy Rotha per Judicium depræ
pta quæ Comprobatione attenta Judicium Satisfecisse eod
en puncto Comportationi Documentorum advenerit Dnosus
autem Malewski Casimirus frater natu minor quoniam
nulla Documenta circa se multa allegat prout hæc
Judicium a Satisfactione Latæ suæ Sententiæ libenum fa
cit Causamq; Partibus prosequi ulteriusq; mandat in pro
segvendo ad Commotationem Comportationum Documen
torum suo coram judicio reposcendum Judicium aperiit.
et Lustrem ex Parte D. Sebastiani Malewski Contractum
Sponsalitium inter DD. Chrystophorum Wyginski et An
nam Chorodynska primi voti olim D. Nicolay Sladurski
ad præsens enerium Conjuges ab una et D. Adamum ex
Malewo Malewski moderna num Partium Parentem par
te ab altera Die 26 Mensis 1706 confectum in Mallibo
rice Datuatum quo Contractu Summam Septem Mil
lium Florenorum Polon. de Bonis Paternis et Maternis ac
Successivis est assignata 1713. in Castro Lublicens. Fena
ysta post Dnam Cantate D. Adamo ex Malewo Malewski
Nicola Pstis Plocens. D. Hatena de Szadurskie olim
D. Nicolai Sladurski cum D. Anna de Chorodno pro
genita Filia Consorte sua Legitima Summam Quing
Millium Florenorum Polon. certis diebus debitis Bo
nis suis omnibus ac Summis Consentit. Item Regestrum
Rerum mobilium et immobilium in genere et Specie ex
stens post Fata olim D. Malewski. Adami comparentium Paren
tem per omnes ex eod. Regestro Specificatis Consignatum
manibusq; ipsorum subscriptum Die 22 Aprilis 1733 anni
ex Malewo datuatum. Ex 32 Q. 17 Junij ex Kowalewko Scri
ptum

Scriptum manuale per olim J. Adamum olim J. Alberti Kowa-
wskie datt quo scripto de Summa Centum grivagintà Tyn
ed Summa mayor Trecentorum Tyn provenien JK olim J.
Adamus Malewski olim J. Albertum Kowalewski quietat. Item
in Castro Plocen Sabbatho ante Festum Sancti Margarethæ V.
Martyris an. 1752. ad extremum manifestationem ex parte o
J. Dominici Malewski fratris sui nati minoris cum JJ. Fesciam
et Joannem Malewskie fratres suos germanos respectu compo
sitionis cum Summa injuria enituit Summa Mille Quingentorum
Florenorum Polon. in Bonis Błominko haben cum JJ. Błominskie.
Item 1726 & 14 Aprilis Eadvisio sortis patronicæ dimete
conscripta inter J. Felicianam Jaciewska primi olim J. Al
berti Jerski secundi olim J. Andreæ Snieżawski Relictæ
viduam sortis in Bonis Malewo Hæredysam ab una et olim
J. et Adamum Malewski parte ab altera inita et conscripta
Item in Malewo 20 Januarij an. Anno 1730 Contractum
Resignationis sortis in Bonis Malewo inter JJ. Ludovicum Li
nickum et Joannam Malewskam fratrem et sororem inter se germa
nos ab una. et J. et Adamum Malewski parte ab altera conscripti Acti
Castro Capitali Plocen. Feria 4ta post Dcam Reminisce pro
ex. Anno. Sabbatho sub ex. actu Donatio exparte JJ: Li
ecum in Personam Patris J. Malewski Servientis. Eod. an
& 13 Januarij Quietatio manualis una cum assecuration
super Summam primam Trigenta Duorum, alteram qua
ginta Tyn Sextary unius Item 17 Maj anno cui ex praedic
sortis prosecutam in Personam J. Adami Malewski Serv
Item 1732 & 3 Junij Ita & Quietatio manualis J. Ludovici Li
cki ex Summa Decem Tyn Polon in Personam J. Adami Ma
lewski datat in Castro Plocen Feria Sexta post Festum Sancti
Dominicum 1739 Anno Nbi Ludovicus Lizecki olim Laudi
lius JJ. Sebastianum Felicianum Casimirum Stanislaum D
minicum Malewskie olim Adami filios de Summa restan
ex Summa Orginali Quingentorum Tyn Polon pro parti
rorum Malewo seu pretus sortis in eyd Bonis sibi prove
Quietat 1757. in Castro Plocen Sabbatho in Crastino Festi
tivitatis Sancti Joannis Baptistæ JJ. Felicianus et Casimi
Malewscy Sui. et JJ. Sebastian et Dominici Malewskich Frat
rum Germanorum nominibus JJ: Valentinum et Mathiam
Błominskie de Summa Mille florenorum Polon actis Ipsa
Feria Secunda post Festum Sancti Martini Pontificis an
no 1695 per olim J. Felicianum Błominski olim J. Susan
næ Malewska pretunc Consortis sua modernorum vero compa
tiam Amitta germana Benitus dehac Quæ decessa modo Sum
cis Debiti Inscripta Decreto Quietiy assij prasens adjudicata
en duos omere Quadringentorum Tyn per Parentem moder
num inter se jure Agentium. J Joannes Skwarski. J Joa
nes Skwarski Quietat de confrato 1729 & 26 Julij in Plocko Con
tractus Obligat. inter olim J Adamum Malewski Actt ab una
et J. Joannem Skwarski parte ab altera Conscripti geo Cen
tis Summam Quadringentorum Tyn. enim Obligatoriæ Sors
assewise sibi in Bonis Błominko traditis JK J. Adamus Male
wski

Adamus Malewski acceptat. citat extremum in Castro Złocen Feria
2ª Quinta in Vigilia Sanctorum Petri Apostolorum in Anno 1729.
Sebastianus Malewski cum JJ. Felicianum et Casimirum Malewskie
fratres suos Germanos respectu Summam pretensorum manifestat
ac per eandem manifestationem de Futuro recedit. Commotatus Qui
quum J. Feliciani Malewski. 1727. in Castro Złocen Feria Sexta post
Festum Sancti Andreæ Apostoli J. Adamus Malewski Nli Zophiæ
Malewska Nicolay Wiedowski Consorte. Super Bonis Malewo Sum
nam Quingentorum Polon. Inscribit. Ibidem et Coram eisdem acta
Feria Secunda post Festum Immaculatæ Conceptionis J.V. Mariæ
Anno 1729. 22 9 Adamus Malewski Nli Felicianna Jaiewska
Nli Andreæ Snieżawski Consorti Relicta Vidua Summam
Trecentorum Nobilibus vero Adamo Antonio et Paulo etiam
Snieżawskim filijs Summam Semisem Trecentorum Tym Polon
idq pro prato Sortis die hodierna sibi resignat ac renovat
modo Simplici Debiti Inscribit. Ibid Feria Sta in Vigilia San
cti Jacobi Apti Anno 1734 J. Joannes Karski J. cti Adamo Ma
lewski Summam Quingentorum Tym ex Lendenda provisione Inscribit
Ibid in Castrino Festi Sanctorum Simonis et Judæ Apostolorum Anno
1740. J. Thomas Krazewski JJ. Sebastiano Feliciano Casimiro de
minis et Stanislao Malewskim olim Adami filijs Summam
Quingentor Tym Polon ex Bonis Semanæ profectitiam de manibus
J. Josephi Karski ex pendenda Provisione Inscribit. Ibidem Feria
in die Festi S. Margarethæ V. et Martyris. Anno 1735 J. Sebasti
anus Malewski olim Adami filius suo et JJ. Feliciani Casimiri
Stanislai et Dominici Malewskich Fratrum Suorum Germanorum
J. Valentinum Malewski de Summa Quingenq Tym per eosdem
olim J. Joannam Malewska primi olim J. Błotnicki Secundi
ex post olim J. Alberti Rosinski Consorti Amitta moderniorum pos
sidentium fata ejus in ipsos devoluta Quietat. Ibid Feria Sexta in
Crastino Festi Exaltationis S. Crucis 1741. J. Sebastianus Malew
olim Adami filius J. Dominico Malewski Fratri germano Suo
nam Trecentorum Tym modo Simplici Debiti Inscribit
Ibidem Feria Sexta in Crastino Festi Exaltationis S. Crucis Anno
1742. J. Stanislaus Malewski olim Adami filius J. Feliciano
Malewski de Summa Ducentorum Tym Polon idq ex Summa
majori Mille Tym Polon Ipsi et J. Dominico Malewski Actis Inscri
Paulo Superioribus modo Simplici Debiti Inscripta provenien
ob Levatam Summam eadem ad Complementum Summæ Sexcento
rum Tym de manibus J. Severini Malewski Anno proxime Citato
recepta Quietat. Ibid Feria Sexta in Castrino Festi S. Lauren
Baptistæ Anno 1762. manifestatis cum Publicatione in Termino
Sat. Statonio ea mente Decreti Judicij Trés Złocen in Causa
post Diem Judicia Rudkem Anno cita ex Parte J. Feliciani Ma
lewski suo et JJ. Sebastiani Casimiri et Dominici Malewskich Fra
trum ejus Germanorum Respectu Summa Quingenq Tym una cum
Provisionibus ac pœnis Quietis Judicialiter obtenta Interpositar Ibi
dem Feria Tertia post Festum Divæ etiam Semitrici J.V. Mariæ anno
1765 J. Paulus Snieżawski olim Andreæ filius cum Nli Feliciana
Jaiewska matrimonialiter progenitus olim vero Nli Sophiæ de La
iewskie olim Nli Antonij Wiedunski Consortis Stenlitus de hac luce
decessa Dominus Successorq naturalis Suo et JJ. Adami et Antonij
Snieżawskich fratrum interesse Germanorum ergo Jtem potentia
rum Specialium J. Feliciani Malewski olim Adami filium de
Summis binis primæ Quingenq Tym Polon altera Sexcentorum

eiidem Typis vigore Inscriptionum esse et eosd. Fratres suos devolu
Lenefact et eas & summas cum toto processu in Personam D. Felician
Malewski transfert et transfundit. Segvuntur Onera Fraterna
Onera Anno Dñi & 23 Augusti Scriptum manuale super Summam
Sexaginta Typis per D. Sebastianum Malewski D. Feliciano Malews
data 1769 Scriptum manuale & 29 Julij per olim D. Dominicum Mal
ewski D. Feliciano Malewski datum quo Scripto Se Semina Tocen
tonum Sexaginta quing Typis eund D. Felicianum Malewski patrem
Suum quietat et eos Scripto Provisionem a Summa octingento rum Ty
provenient regratificant o sibi affectum prestitum Cassat et annichila
1769. & 29 Julij in Drochowo. Contractus Triennalis Tenutarius
ter DD. Dominicum abuna et Felicianum a secunda Lastadius Frat
inter se Germanos pro Summa Sexagenta Typis degeva eod. en Contr
-etu Idem D. Felicianus Malewski Quietatur Constitutis rum Acto
Locene Sabbatho in Vigilia Festi Matthei D. Joannis Baptista Scilicet Dec
Vigesima Secunda Mensis Junij anno nunc Currenti. DD Casimirus
Malewski olim Adami filius ex olim Dnora Sadurska progenitus et
Agnes Osbowska ex vicem Conjuges D. Feliciano Malewski fratri Su
germano et eorum Mantus totam et integram sortem suam mobilem
et immobilem Paternam Maternam tam post olim Parentes suos q
post olim D. Dominicum Malewski fratrem suum esse devolut
et super Bonis Malewo Consistens iam autem omnes punctus suis adeo
quanto habitis subjectam Donant. Idem Actu Idem D. Prefatus Malew
prefatum D. Felicianum Malewski de Summa Mille Trecentorum Typ
tu Quatuor Typis ex Summa majori Duorum Millium Ducentorum Typ
pro pratio ejus & sorti die hodierna resignata Quietat. Sub eod. Act
Id D. Casimirus Malewski dicto D. Feliciano Malewski fratri suo Germano
Summas quascunq tam post olim D. Helenam Sadurska Matrem Com
post olim D. Dominicum Malewski Sterniter vita functum esse de
volutas ubivis locorum hacentes cum pleno jure suo transfert. & Ita
Junij: Quietatio manualis per olim M. Jacobum Sokolnicki Tribunal
Jacente de Summa Duorum Aureorum hungaricalium et re processus
et Condemnationis super D. Feliciano Malewski per eund. Mpium Jo
Sokolnicki respectu cujusdam Quotæ pecunialis per olim D. Stanislaum
Malewski a Supra Scripto olim Mpio. Sokolnicki accepta Attento data
1746 & 25 Januarij Scriptum manuale super Summam Sexaginta
Typis et Sexaginta Duorum per olim D. Stanislaum Malewski D.
Feliciano Malewski datæ 1747. Ao in Malewo & 26. Januarij Scr
ptum manuale super Summam Octo aureorum hungaricalium per
olim D. Stanislaum Malewski Dnico Feliciano Malewski datum
et manu ejus Subscriptum. Documenta Dnosi Casimiri Malew
1746. & 8 Januarij in Malewo Scriptum manuale super duo mar
Sex decem Aureorum hungaricalium per olim Dnosium Stanislaum
Malewski Dnico Casimiro Malewski datum et manu ejus Subscript
1760 Anno & 27 Junij in Malewo Scriptum manuale per D. Se
stianum Malewski Dnico Casimiro Malewski datum quo Scripto
enucleatum est D. Sebastianum Malewski Equum valoris quatuor
rorum hungaricalium conversio D. Casimirum Malewski a D. Sebas
no Malewski Equum valoris Trium Imperialium polonis accepis
Ad ejusdem Literas mijsibiles per D. Sebastianum Malewski Dat
data et Anno manu ejus Subscripta quibus Literis Patus D. Sebast
anus Malewski agnoscit Reum esse quing Asses hungaricales. 1754
in Castro Plocens in Terminis Quarellarum Causarum Officij Judicij
Feria Secunda post Festum Visitationis DD. Maria Condemnatio ex Lar
Te D. Casimiri Malewski Actu Super DD. Sebestiano et Feliciano Malew
respectu Rerum mobilium ac aliarum paternorum Attenta et publicata

publicata. Postquam peractam modo præmissa Annotationem Documentorum
Coram Judicio Repositorum Suspensæ Resolutionis Causâ ad Sententiam Ex
Executionem prascripta Regula in Inscriptione Compromissi Specificati de Actu
Specificati hocce Judicium Accepit, in Negotio Controversali Partibus equem
mandat. Inexperimento Controversiæ Partium Coram se ductis ex Actis
Licet quidem D.D. Felicianus et Casimirus Malewscy nati minores fratres
manifestatione Coram Actis Patrem Locum Tenuisse Festa post Diem Qua
dragesimalem in Anno 1763 contra Innocentium Sebastianum Malewski pa
trem suum natu majorem vicinando Quietationem de Actu ejus Feria Sexta
in Castino Festi Ecclesiæ Sanctæ Crucis. Item eidem in Anno 1747 per se
et alium D.D. Stanislaum et Dominicum Malewskie in Personam D. Sebasti
ani Malewskinatu majoris de Benodys engravis forma et Specie existen
vestimentis et vestibus Rebusq; quibuscunq; alijs præmissionibus encaen
Quietatione expressis Recognitam facta se tutentur Subscriptionem
Et divisionem Rebus mobilibus et Immobilibus Inventarys ac Des
nodejs ad mentem Conceptæ Regni post fata olim D. Adami Malewski
ejusdem Parentis sine facta ultimana Dispositione de hac luce decessi
pro amico Die 22 Aprilis in Anno 1733. Consepti in Malewo datuti
es poscunt venon quoniam præmissam manifestationem non in tempore
ut Lex Disponit, verum præpostere interposuerunt nullamq; Contestationem
Litis ad hocce tempus moverunt. Proinde Judicium Compromissoriale
Studendo Justitiæ et Equitati remota eadem manifestatione et non ad tentata
eadem, approbando Supra de Actu Quietationem hac in Categoria partibus
perpetuum interponit Silentium, tantum modo Respectu Summarum
arginalium et Provisionum ab ejus Provenientium ad varias Inscriptio
nes et Scripta manualia varijs Debitoribus per Defunctum olim Parentem
Ipsorum Accommodatarum per quem nam sunt receptæ Partes Ju
stificationem sibi abinvicem dandam Judicium Arbitratur quo ad Ipsos
Suspensa Judicium Accingendo se, ad prescriptam Regulam Inscriptio
nis Compromissionalis Categoriam inducta Calculi de perceptis Proven
tibus Bonorum per quem interierit Reddendi Partibus introducere man
dat. Inquisitionem eo nomine ac Respectu aliarum Pretensionum esse
juridi Pulluitantium Partibus educere demandat. Quando quid hac in
Categoria Respectu Calculi de perceptis Proventibus ac aliarum Pre
tensionum abinvicem ad de usurpatarum Partes moderna juve agentes
judiciabiliter se Composuerunt quamobrem Judicium Compromissoriale
Approbando eandem inter Partes judiciabiliter factam Compositionem pra
Pensiones quascunq; ex fundo Pulsantes tum manifestationes eo nomine
interpositas, ac totum et integrum Processum tollit Cassat et annihilet
perpetuo et in avum. Jam vero resolvendo anteriores Judicij sui Sus
pensiones facta in tuitu Resolutionis Documentorum pro utraq; Partes
repositorum Considerandoq; eadem Documenta supra declarata ad Liquidationem per D. Sebastianum Malewski suo Coram judicio
repositam matura deliberatione pensando quandem D.D. Felicianus et
Casimirus Malewscy in eadem Liquidatione per Judicium prasens
Subscripta D. Sebastiani Fratri sui de summis ingenere omnibus tum
post Fata Parentis a varijs Debitoribus receptis quam in variis ne
cessitates expensis prædictis quavis juramenta judiciabiliter per
sistunt. Idcirco Judicium Compromissoriale Decernit Quatenus eandem
Liquidationem Sub Tractu Compromissi conceptam manibus suis Subscri
bant idq; instanti et quoniam Satisfaciendo Sententiæ judicij sui
eandem Liquidationem Partes utraq; manibus suis et Amicorum Subscri
pserunt. Proinde Judicium hocce ad Executionem et Dispositionem Facta
Liquidationis Condescendit qua deposita et Considerata quandoquidem ea modi
bata correcta Liquidatione ac alijs Documentis Luculenter patet et quod
D. Sebastianum Malewski fratrem natu majorem agit olim D. Adamo Pietrowski

Parentem ipsorum ab Anno 1733 Bona Malewo seu Sortes ebdo Sett[o] in
Possessione sua ad Annum 17[4]2 tenuisse olim 99: Stanislaum et Dominicum
Malewskie Fratres suos in minorennitate existentes prout manifestatio in Or-
ne Recessus a Tutoria et Possessione substantia Laterna Fena Lustra in Vigilia
Festi Sanctorum Petri et Pauli Apostolorum in Castro Plocens ejusdem Anno facta
ense edissent / habuisse in Educatione eorum ad Scholas frequentandas per eosdem
olim Fratres suos et Conservatione eorundem ductum ad danda Studia ejusd[em] primo
em Deno, Demum Plocie in Schosis magnos Sumptus erogasse Stanley
sui Possessione. Summas vanas ad mentem Consimpti post Fata Parentis
per amicos Regestri et Vigore Inscriptionum authenticarum et quidem
a Judaeis Drobinen Marka Kopra Dawda Izraela Luad ungentorum
Vigore unius Scripti manualis alterius vero ab eisd[em] Judaeis Ducento
rum a Judaeo Sonukierta in Drobin Sexaginta, a Synagoga Srenen
prout Testimonium authentium Judicij Officij proconsularis et Consu
lari Civitatis Srenen Die Vigesima nona Octobris in Anno 1733. datis
edocet. Centum Triginta a Judaeis Habraham et Markowicz Srenen[sibus]
Octuaginta, a Judaeis Matys et Selonkowicz etiam Srenen Quinquaginta
a 9 Bartholomaeo Malewski, Centum Vigenti ad mentem Decreti ultimarij
en Anno 1737 post Diem Octobris Quadrem inter 99 Sumowskie prolati sim
mam Provisionalem Trecentorum Nonaginta sinies, Item Testante Decre
cum Officio Chamski prolato provisionem a Summa Quatuor Millium Duo
mien Sexcentorum ab eadem Summa pro uno Anno a Officio Liberadzki D
centorum, a Summa in Banis Nadolki haren[tibus] pro annis octo per Tyne Oc
tum, Octingentorum, a Summa in Bonis Szumanie existenti Quinqen
torum Tyne pro Annis sex Centum Quinquaginta ad ultimum Summam
Successionalem per olim 9. Valentinum Malewski olim 9. Mariannae
Malewska primi olim 9. Blominski exposit Secundi voti olim 9. Alberti
Kosinski Consorti modernarum Partium inter jure aggentium Amitta
germana Sterilitas debitae juce decessa. Quingentorum Tyne Actis Castren
Plocens indemptam edocente Quietatione authentica Ibidem Fena Festi
midie Festi Sanctae Margaretha Virg[inis] et Martyris in Anno 1735 die eum
9. Sebastianum Malewski nomine suo et 99. Felicianum Casimiri Sto
nislai et Dominici Malewskich Fratrum Suorum ex persona olim
9. Valentini Malewski Recognitae. Post praestitam sibi in Provisionis
Supicientem Satisfactionem ex eorundem Cancellaria de manibus 9. Anton
Wagenski. Vices Regentis Capitanei Plocens Etatis Bonis Cyndaly so
olim 9. Cyndacki Locasse Posterum actis ab eadem 9. Cyndacki Exhalem Sum
mam praedente Quietatione Authae receptae agda Summa Ungentium
circa justitiam 99 Feliciano et Casimiro Malewskie provisionem non c
cedendo Summam originalem ad alterum tantum aucta Judicium pro
sens dijudicat. p. in simul Computatis efficiens Quatuor Millium Centum
Octuaginta Octo Tyne receptae agda Summa cum 9. Sebastianum Malew
en necessitates Vanas circa exportationem Caduceij statorum Parentis quotam Quin
quaginta Judaeo in Malewo habitanti, oneri Paterni Quatuor decem
pro Janebni post olim Parentem facti Centum, pro deservita Mercede
9. Modzelewski famulo Quinquaginta oneri Paterni 9. Liseki pro S
tulo hereditatis Sortes in Bonis Malewo habentis augmenta Octento Du
centorum Quadraginta Trium Tyne in simul junctas Summas efficien
Quadringentorum quinquaginta Septem Tyne erogasse. Dempta ea
Summa ex Summa Supra scripta Quatuor Millium Centum Octuagenta
Octo Tyne restat ad exhibendum in quinq Capita Summa Trium Mi
lium Septingentorum Triginta unius Tyne post quam modo Commisso
per Actum Liquidationem premissarum Summarum Judicium praesens Compro
misonale quodlibet Caput Summam per Septingentorum Quadraginta Se
Tyne Groszorum Septem Polon respicere judicat, cujus Partibus
Summarum praefatus 9. Sebastianus Malewski Deinde 99 Feliciano et
Exhaste

Casimiro

et Casimiro Malewskim modo Intempto. se explicasse allegat Portiones olim 99 Stanislai et Dominici Malewskich in Executionem Jonum de Ilzno erogasse ex portionibus 99. Feliciani et Casimiri Malewskich per liquidationem ex Regio Jure Exceptam Laiterke et Idem Feliciano pro arbore in Pinolo Rehicta ad edificandum Aquaeductum pro varijs necessitatibus expediendo ad Aulam Ludwingentorum pro portione ex Summa Nogentorum trium florenorum Jonum Decem Solam Reducendo in Tynf Septingentorum Tynf efficien in Bonis Blominko haerent cum Jndueo onere Paterno Quadringentorum Tynf per 99. Felicianum et Casimirum Malewskii d. 99 Mathia et Valentino Blominskie attestante Lucretatione Authentica Coram Acte Castrens Plocens Sabbatho in Festo Nativ. Sancti Joannis Baptista in Anno 1761. in Personas praefatorum JJ. Blominskich per eosd. 99 Fratres Recognita Quartam partem Successionis concernent. Et Item Portionem Summae a Judaeo Hilla dicto Tynf retentas Item Portionem Successionis ex Summa Quadringentorum Tynf Acte Castrens Plocens per J. Felicianum Malewski olim Jnoso Dominico Malewski Fratri Germano Similiter de hac Lue decessi Jnepte. Tum ad Scriptum manuale super Quatuor aureas hungaricales datum Tertiam Partem respicientem Centum Sexagentagorum Tynf in simul Computatam Efficientem Septingentorum Sexagenta Sex Tynf Jnoso Jngenti Quatuor Solam. Quem Casimirum Malewski ad Expediendo Jnecessitates ad Aulam Ducentorum Sexaginta Septem, Portionis sua ex Summa in Bonis Blominko haerente. Nonaginta Trium groschorum Viginti Quatuor. Idem portionis a Judaeo Hilla dicto Tynf Item Portionem Summae a Jnoso Jacobo Malewski Accepta Decem Tynf in unum Computando efficientem Trecentorum Septuaginta Octo Tynf Liquidasse quam Judicium Compromissionale Summas praetat. per Ipsos prescindendo quarum Juramenta Libri agnitas et per acta Liquidatione emicantes pro Agnitis Judicium Arbitratur. Quo spectat Onera in Portione olim J. Stanislai Malewski de mortui Defuncti quaelagrio ex repraesentatis Scriptis et quod primo in an. 1746 d. 26 Januarij super quotam Sexaginta Tynf et Sextanorum Duorum Secundo in anno 1747 d. 26 Januarij super Summam Centum Viginti 3tio 1764 d. 17ta Junij Virginia Tynf Jnoso Feliciano. Jnoso autem Casimiro Malewskim in Anno 1746 d. 18 Januarij super Summam Sexdecim Aureorum Hungaricalium pro Relictum olim J. Stanislaum Malewski datis Luculenter patet eum olim J. Stanislaum praelatis 99. Feliciano et Casimiro Malewskim Reum esse ideirco Judicium Compromissionale decernens Praetendens decernit Quatenus Praelatis 99. Felicianus et Casimirus Malewscy Realitatem Scriptorum suorum super Summas Supremis exhonerandas per Productum olim J. Stanislaus pro Jrem ipsorum datorum comprehendit in eam juramenti Rothan prout ad mentem praeductorum Scriptorum manu alicuius ex portione Divisionis ejus juste promissa Summa ad Solvendi electus prastiterunt Ipsa approbatione attenta eadem Summas ad Trinas Classes Divisionis post olim J. Stanislaum Malewski Similiter de hac Lue decessum ad masculinas Partes devolutas Reguelandas Judicium Sententiat decernendo. Quatenus J. Sebastianus Malewski in Tino intrascripto una cum aliis Jnepte Virginia Tynf Jngenti Patrem.

Exacquiatet Tynf Jngenti Patrem.

predictis GG. et quia Feliciano Summam Septuaginta Tyn grossorum octo: Casimiro autem octuaginta itidem Tyn ex oneribus dam Capitis Portionis sua inse devolutis solvat et Enumeret sic attinet onera Laterna, quando quia ex authen. Documentis primo Fenâ Sexta post Festum Sancti Andreæ Apti in Anno 1727 N. Sophiæ Zaiewska olim Mathiâ filiâ N. Antony Wielowski Seniorum Quingentorum Tyn pro pretio Sortis Bonorum Matewa profectitiam. Secundo Fenâ Secunda post Fm Immaculatâ Conceptionis Gymnasia in anno 1729 Nlis Feliciannâ Zaiewska etiam Mathiâ filiâ Nlis et Andrea Sowczawski Consortibus Item Nobilibus et Adamo Antonio et Paulo Swiezawskim Matri et Filijs Summam Sexcentorum Tyn, quia ex pretio Sortis Bonorum Matewo Provientem, utriq Coram Actis Castrens Plocen per olim G. et Adamum Malewski modernâm Partis Parentem Lucrandis deductus inscriptas esse et post fata Parentis in Bonis Matewo Gymnasias Summas hasysse in deportatitio eyusd onere G. Feliciannum Malewski Summam Quingentorum Tyn in Bonis Matewo manere haerentem Demum e decente authâ Coram eyusd Actis Sabatho in Gastino Festi Sanctorum Simonis et Judæ Apostolorum in anno 1740 per G. Thomam Kraszewski in Personas GG. Sebastiani Feliciani Casimiri Dominici et Stanislai Malewskich Nobilitatis ex dicti Bonis Szumanie de manibus olim G. Josephi Kurski ad Bona Mysyno et Siemki esse translatam Levasse G dictum onus paternum prout Inscriptio una cum Cessione Coram eyusd Actis Feriâ Tertiâ post Festum Divæ Annæ Genitricis V Mariæ in anno 1763 per G. Laudum Swiezawski olim Andreæ filium cum olim Nlis Feliciânna Zaiewska progenitum olim veri Nlis Sophiæ de Zaiewskie olim Nlis Antonij Wielolski Consortis de hac luce defessæ dominium Quingentorum naturalem suo et GG Adami et Antony Swiezawskich fratrum et sororum Germanorum vigore abeyusd Plenipotentiarium Spectabilium in Personas solvendæ et G. Feliciano Malewski Nobilitatis inse edepsent pervenend G Felicianum Malewski deportatitium fuisse Decisio Judicium dempta Summa Quingentorum Tyn ex Bonis Szyno et Siemki per solutum et G. Feliciânum Malewski a G. Kraszewski recepta tantum modo salvam manam Sexcentorum Tyn pro deportatione onerij paterni per G. Felicianum Malewski denumeratam in Trinas Clapes ad solvendum Eadem Decernendo. Quatenus G. Sebastianus et Casimirus Malewscy ex suis Portionibus G. Feliciano Malewski Summam ob Tyn Quingentorum in termino infradenjato solvant. Quo spectat Cathegoriam GG Sebastiani et Casimiri Malewskich Respectu Successionis post olim GG. Stanislaum et Dominicum Malewskie intuitu Summa Mille Tyn per G. Felicianum eyusd et GG. Stanislao et Dominico fratribus Suis Inscripta fuit et grossa post Festum G. V. Mariæ in 1744 per Edictum G. Feliciani Malewski et patris olim GG Stanislao et Dominico fratribus super Summam Mille Tyn Recognita dicti GG. Sebastiani

et Casimiri

Casimiro Malewsky Portionem Successionis suarum et Julianæ
Summa provenientem ab eadem J. Feliciano fratre suo eas
vendas pretendant. Venit Quoniam Idem J. Felicianus Ma
lewski Quietationibus auctis et manuali prima Coram eis
actis: Fena sexta in Festo Exaltationis Sanctæ Crucis
ex Anno 1747 per olim J. Stanislaum Malewski de Summa Re
stanti Ducentorum Tyn ex Summa Mexon Mille Tynf pro
veniens altera manuali Die 29 Julij Ao 1759 in Duchowo da
tata super Summam Trecentorum sedaginta Tyn pond Quen
in eius Summa octingentorum sibi debita per olim J. Domi
nicum Malewski erga J. Feliciano fratri suo data manuq Ter
tia ac Amicorum in eadem scripto specificatorum subscripta
se luctatur ad vivo Judicium Compromissionale approbata Qui
etatione authentica per olim J. Stanislaum Malewski
in Rem et Personam J Feliciani fratris ejus Recognita non
posse pretendere predictos JJ. Sebastianum et Casimirum
Malewskie Portiones ex Successione post olim J. Stanislaum
eius devoluta sententiat. jam autem post olim Dominicum
eum hoc Judicium Decernat. Quatenus J. Felicianus Malewsky
Reditutem suprascripto Quietationis manualis per ipsum
data comprobet deveniendi et additus mihi ad Rathisand
gestit Rotha per Judicium deprompta Qua Comprobatione
attenta Judicium approbando eandem Quietationem manualem
Juramento Corroboratam Deducta Summa prænissa Sum
mam Restantem Quadringentorum Quing Tyn ex Summa
majori octingentorum Tyn eidem olim J. Dominico Malewsky
Servienc ad Exdividendum in Tria Capita judicat Decernen
Quatenus talis Dutus J. Felicianus Malewski soli tanto
J. Sebastiano fratri suo Suprad J. Casimirus Malewsky
de Plano coram Actis Castrens Plocens Sabbatho in Vigilia
Festi Nativitatis Sancti Joannis Baptistæ subsist die 22 Mensis
sis Julij anno præsenti circa Transactiones Resignationes
in personam ejusdem J. Feliciani Rutas Summas gravis
tam post olim J. Helenam Sadowska Matrem, quam postea
olim Dominicum Malewski Fratrem suum in se devolutas
et præstita sufficienti Cautione ipsi Capiti Por
tionem ejus efficiens Centum Quadragenta Tyn Juling
ex majori Restanti Quadringentorum Triginta quing Tyn
concernentem in Termino in præscripto solvat et Denumer
et Converso J. Sebastianus Malewski Portionem Successionis
et Summa Trecentorum Octoginta Tyn ad mentem Inscriptionis
ibidem Die Exaltationis Castrens Festi Exaltationis S. Crucis
in Anno 1747 in personam olim præfati olim J. Domi
nici Malewski Rutas efficiens Summam Ducentorum
sex Tyn Scatarionem Duorum J. Feliciano Malewski
Tam ipsum quam ex eo jure capiti a J. Casimiro fratre ejus
Servienc concernen in eadem Rno solvere debebit et
tenebitur. Quo Spectat prætensionem J. Casimiri Male

in tenutu Summarium primo in'vim additamenti ad Equum Quadraginta unius Secundo Resipiscentiae grossa Vigenti Tym et Decima Quinq; auiconem Hungaricalem proveniens pro eiusdem D. Sebastianum fratrem eius patra quando prius Partes jus reiis Letes sibi hanece pretensionem agnouerit et inde Judicium dentiat Quatenus D. Sebastianus Malewski D. Casimiro fratri suo Gornisam grossam efficiens septuagenta unius Tymtum in'Subsidionem Condemnationis in Castro Plocensi pro Termino Quarelle Causarum Officij Judicij Fena Secunda post Festum Visitationis Virginis Mariae Respecte non habendum pretensionem in eadem processu specificatam super D. Sebastiano et Feliciano fratribus obtenta et Publicata Poenam Simplicem Quatuordecim Marcarum Polonę in Termino eadem Solvat et enumeret. Bona quas resolutas Transactiones et gravi debita tum modo Impetio depredata Summas Judicium presens Compromissoriales Portiones olim Innocentem Stanislai et Dominici Malewskich fratrum Germanorum efficientes Summas grossorum Centum Capuit concernentem per septem grossos Quadraginta Sex Tymphones grossorum septem polonę ad Regesta Tutorea et Erogationem super Educationem Ipsorum expensarum in Personam Sobrini D. Sebastiani Malewski juste cadere arbitrates. Bona vero Innocentis Feliciano et Casimiro decollatis per Decimum Quem Summis ab eis D. Feliciano et Casimiro D. Sebastiano adjudicatis Superius decernit Judicium Quatenus prefatus D. Sebastianus Malewski Summas modo premisso Superius Expedicatas et adjudicatas et gravi D. Feliciano Decem num Quatuor grossorum Vigenti novem. Innocentio Casimiro Malewskim fratribus Quingentorum Nonagenticem Tym grossorum Septem Polonę una cum poena Simplici Quadraginta Marcarum Polonę in Subsidium Condemnationis Superius declarata in et pro Fena Secunda post Festum Sancti Bartholomei Apti declinet Die Vigesima Sexta Mensis Augusti anno presenti coram officio Castrensi Plocensi in Plocko sine quibus juris defuggi et protestationibus Sub rigore poena Banitionis sibi Deinde manifestationem faciens publicando Solvat et realiter enumeret. Bona autem D. Feliciano et Casimiro Malewsky D. Sebastiano fratri suo tertiam partem Bonorum Malewo seu dorfid ibid Littanum tam in Areys adificij quam in Agris pratis Salinis Hortis Stagnis predictis usitata modernam Et divisionem per amicos ad hoc ex parte faciens Impetrandos cum poena Insemination tam hyemali quam vernali post factam et Conscriptam per amicos Executionem in Termino Sub rigore Solito Poena Banitionis Coram acto Castrensi Plocensi circa manifestationem faciendi publicando dimittat de Agris et adificijs condescendat, Decreti presentis Vigore. Adeltimum quo Specta Causam facti inter Modernas Partes

Partes ab invicem ad se usurpatam Protestaones Obligationes eo in passu contra se factas praedictae Eadem partes pleno in Robore sibi reservant et praelastoduint. #

Bartholomaeus Koskowski ex utraq Parte Inscriptus Judex Superarbiter mpp

Joannes Kosecki Plebanus ad Sedem Koziebrodien ex Parte G. Sebastiani Malewski Locatus Arbiter mpp

Joannes Dłuzniewski ex Parte Gnosi Feliciani Malewski Locatus arbiter mpp

Alexander Osiecki a parte G. Casimiri Malewski Locatus Arbiter mpp

Insuper quo adtinet Sortem traditonam. G. Joanni Grabia Jun Advitalitio Subiectam Successionem ejus haereditariam in Possessione G. Feliciani Malewski huiusq existentem Siquidem G. Sebastianus Malewski Frater natu major Judicialiter a Possessione Sortis ejusq traditae recedit tantum modo circa portionem summae se concernentem, se sistit et inde Judicium Compromissoriale Sortem suprascriptam Traditonam in Possessione G. Feliciani Malewski ad Terminum exolutionis per Praefatum G. Grabia sive ejus Successores summae Decreto Condescensonati in fundo Bonorum Malewo Sorteq jun Traditoni sibi obnoxia F. Tertia in Crastino Testi assumptionis in Coelum G. V. Mariae in Anno 1768 inter GG Malewskie et Gnosum Grabia ac ejus Successores lato adjudicatae Reliquit. ~~[illegible]~~ Decreti praesentis robore

Officium praesens Crnae Capit. Plocen ad Oblationem G. Sebastiani Malewski Decretum Compromissoriale Infrascriptum in Bonis Inferius nominandae officiose Interse Offerendae et Fratres suos germanos prolatum manibusq ejusq Judicij Compromissorialis Subscripti reproducendae ad acticandae Actisq Bonis Ingrossandum Suscepit in tenore Sequenti (Inserat) Originale ejusq Decreti circa acta relatum

In Castro Plocen F. 2da post Dm S. Bartholomaei Apli proxa Scilicet Die vigesima Sexta mensis Augusti Anno Dni 1771

Decretum Compromisso
riale inter PP Malewskie.
in Fundo Bonorum Ma
lewo. expeditum.

1772

amen Actum

Actum in Bonis Villae Baboszewo idq in Termino Compromissi per Partes infrascriptas inscripto Feria Sexta post Dominicam Oculi Quadragesimalem proxima Scilicet Die Vigesima Septima Mensis Martij Anno Domini 1772do.

Coram Magnifico Alberto in Szygi Szygowski Subjudice Terrestri Zacrocimen per Partes infra Nominandas inscripto Super Arbitro. Tum Mgnicis Bonaventura Lempicki Pincerna Terrae Zacrocimen ex Parte Gnosi Alexandri Wołowski Francisco Luboradzki Tribunida Terrae Zawskrzen ex Parte Gnosi Pauli Wołowski ac Gnoso Joanne Lumowski Camerario Terrestri Plocen et Pte Gnosi Stanislai Wołowski Locatis Arbitris. In praesentia Perillis Adm Rndi Josephi Rykaczewski Praepositi Baboszevien tum Gnosorum Thomae Glinowiecki Commilitonis Cohortis Loricatae Illrs Mci Ronikier Pincernae MDLitt Alberti Sokolnicki Joannis Brzeski aliorumq plurimorum ad Actum praesentem Congregatorum tum MRGProvidi Simonis Woykoski Authi et Jurati Actum praesen acclamanq et Eidq Adstanq.

Judicium praesens Compromissoriale In Virtute Inscriptionis Compromissorialis authenticae Cujus Tenor Sequitur Talis Actum in Castro Plocen Feria Sexta post Dominicam Reminiscere Ldem pxa Scilicet Die Vigesima mensis Martij Anno Domini 1772do Gnosi Paulus ab una Alexander a Secunda et Stanislaus a Tertia Partibus Wołowscy Fratres inter se germani olim Gnosi Michaelis Wołowski Filij Sani personaliter recedendo recognoverunt Quia Ipsi ad sopiendam finaliterq decidendam Causam intuitu Summar ad Scripta manualia per quascunq Personas ab olim Recognoscentium Parente Contractarum ac rerum mobilium fatis olim Recognoscentium Parentes ~~Contractarum~~ derelictar ac etiam in Summis olim Eidq Parenti oppignoratarum aliarumq quarumvis Intervenientiarum quomodo

cunq

Quomodocunq exordium vertentium Compromissum inter se inseren
bunt Eidemq Compromisso Locum in Bonis Baborzewo ac Diem
Vigesimam Septimam Mensis Martij Anni currentis proxime
venturam Opponunt et assignant Et in Superarbitrum Causaq
Cognitis Supremum Judicem Mgnicum Albertum Szygowski
Subjudicem Terrem Zacroczimenq Eligunt et Constituunt, dantes
et Concedentes Eid Mgnico Superarbitro una cum Mnis Arbi
tris exquacunq Parte per unum Locandis Plenariam facul
tatem et Omnimodam absolutam q Potestatem Comportatio
nem Documentorum ad Substantiam olim predicti Mnis Mi
chaelis Wolowski regulanq tum descriptor quorumvis rerum
in Summis Invadiatar ac alienum fatis Parentis derelictarum
per quem interent injungendi realitatem comportandi et Com
probare demandandi, Summis et rebus exdividendi, Documenta
ad Schedas regulantia extradere Sententiandi, Complanationem
Divisionalem inter se Recognoscentes Fratres die decima Octavæ
Martij Scilicet nuper in Sokolniki factam corroborandi Cau
sas pretensiones mutuo ad se habitas ac alio quovis Jure em
cantes finaliter nihil intactum et irresolutum relinquendo d
videndi dijudicandi, ac dopiendi, perpetuumq silentium i
dicendi promittentes et inscribentes se fideq Recognoscentes q
quid per Eundem Mgnicum Superarbitrum una cum Mnis
Arbitris gestum Constitutum Sententiatumq fuerit pro rat
et grato ac inviolabili suscepturos idq sub Pena Banitionis
illo in Termino Compromissi super Parte contravenient
publicanda ac Damnis Litibus pro quibus ubiq respondeb
duis cum Costens Ex Actis Castrenq Capitaneq Plocens desertum
Locus Sigilli Cæsi Ejusd Legit cum Actis Turowski Zoltowski manuppria
Ad Requisitionem Partium ad Pona in Actu Contenda Cond
scendit Jurisdictionem suam Compromissorialem præmisso di
Authoritate Actus Ejusd Judicii Voce Mnis in Actu Contenti
fundavit Et Partes ad Comparendum Eid Mnis Audiendi acc
mare demandavit ad Cujus Acclamationem Partibus Mnis
Paulo Alexandro ~~et Michaele~~ Wolowski Fratribus inter se germa
nis Actoribus et Citatis personaliter Mnis Stanisło ~~Michaele~~ Wolowski
itidq Fratre germano Actore Citto et Judicem Judicio dendi
Compromissoriali Comparentibus et se cum Sliter per Controver
disceptantibus Quarum Partium Controversijs Coram se indicta

Examin

Exaudiatis Luoniam Knoźi Laulus et Alexander Wołowscy Comportatiu-
nem Documentorum Dam ad hereditatem Bonorum dokolniki
pro Classe Divisonij Knoźi Alexandri Wołowski Dispositione
Larendale et complanationis Paterna Divisionali eiusdem, qua
ad jus Obligatorium Bonorum Radzanowo Ecclesiastica, pro
Classe Knosi Pauli Wołowski similiter Divisionis applicationem
se se referentium, cum Lipto nonnullorum-vis, rerum in dum-
mis invadiatar Fatis olim Knoźi Michaelis Wołowski derelic-
tarum per Knosum Stanislaum Wołowski post Fata olim
Knoźi Larentis cum Lospesione Bonor Baboszewa Classicud
spectantium applicatorum apprahensorum Exposcunt, Eius-
circa Judicium Veneri Eundq Knosum Michaelem Stanislaum
Wołowski Comportar Documenta Dam ad Bona dokolniki
quam ad Bona Radzanowo spectantia quam etiam Lipta
manualia Oppignoratar rerum mobilium Fatis olim Pa-
rentis derelicta ibi in Instanti censet. Et Luoniam Eadem
Documenta. Dam ad Bona Sokolniki quam Radzanowo spectantia
in Fasciculis Composita Idem Knosus Stanislaus Wołowski Compor
tavit Ex Comportatis non nunulla Knosus Laulus Wołowski quo ad
Bona Radzanowo Knosus autem Alexander Wołowski ad Bona
dokolniki spectantia in instanti recepernt, Reliqua vero Documenta ad
Bona Eadq spectantia facidiom tempore ex alijs Documentis
segreganda Dum et Lipta Manualia ut pote Primum
Anno 1755mo die 26 Junij a Magnico Paulo Radłubowski super
Summam Quingentorum Zyphonum Alterum Anno 1763tio.
ab olim Knoźo Josepho Sapocki super Summam Ducentorum Qui-
quaginta Florenor ad Oppignorationem binorum Candelabrorum
et binorum Scyphorum argenteorum Zerlicum Anno 1768vo die
18va 8bris ab olim Mo Michaele Szymakowski Dapifero Terre
Ciechanoviensis super Quotam Centum Florenor Polonj, Quartum
Anno 1720 die 26 Januj a Knoźo Josepho Koskowski super dimi-
dium Quotam Centum Florenor Polonj, in reno olim Knoźi Wołowski
Comparentium Larentis data ad assecutionem Eorundem Compa
rentium circa Knosum Stanislaum Wołowski in Fundo Bonorum
Baboszewo sub tantis per horenda rupi damen ad velle Knosorum
Pauli et Alexandri Wołowskich quo vis tempore per Knosum Sta-
nislaum Wołowski non reganda sententiando Summam Eandem
Quotam Ducentorum Zyphonum ad rationem Summae
Quingentor Zyphonum a Mo Radłubowski ex reno Liptj per
et ex Scriptis manualibus supra Commodatis apparentis

* Librum in quo Comportationis Instrumenta Stanislaum Wołowski, ad invenit et Jam vero

duplicatus olim

dupereusannodati per olim Nosum Michaelem Wolowski agnoscent
bus Partibus comparentibus recepisse summam dimid jun cen
Octingentenum Triginta Florenj Polonj efficientes ad equalem
Participationem Mosor Pauli Alexandri et Stanislai Wolowskich
et vindicationem Earundem spectare determinat. tum quoq Summa
seu Quotam Centum Quadraginta Florenor Polonj in Oppignorat
nem Pramea et Supellectilj Cubicli denicq materiae cum alijs quibus
dam ad Cubile necessarijs Nosis Bielickim per olim Nosum Mich
lem Wolowski verbaliter datum pari proportione per Omnes Fra
tres participandam assignat. Tum spectat Summam Duorum
Millium Florenor Polonicalium per olim Nosum Michaelem Wo
lowski comparentium Parentes ad Manualem assecurationem in
Jn fr Edificium Judaeorum Synagogae Plocensis Die 23tia Junij Ao
no proxime preteriti 1771mo in pacificationem Debiti olim
Nosi Labowski Vicenotariae Sacrocimensis Eiq Synagogae de
dam ex pendente provisione per Octo à Centum ad Exolutionem
Summae Ejusq datam, Testamentoq Ultimae Voluntatis Ejusdem
olim D. Michaelis Wolowski in Baboszewo die 12 Februarij Anno
praesenti confecto: in promotionem Sacratissimi Rosarij in Eccle
sia Baboszevien Eidem Ecclesiae Baboszevien cum praecommu
nione absolvendi in quolibet Quartuali Anni, cuicunq Missae Can
dae cum Vigilijs absolvendis ex provisione Annua ceptam et Di
sponidam, Judicium Summam Earundem Duorum Millium Florenor
Polonicalium disponente Testamento praefato Eiq Ecclesiae
Baboszevien in Obligationem nexu Ejusdem Testamenti imp
sidam expendenda Provisione Jure perpetuo Applicat. De
vero attinet Censum Remptionalem a Summa simili Duorum
Millium Florenor Polonj Inscriptione authae Fra secunda ante
Im Sancti Mathaei Apli Anno 1651mo ad Altare BVMariae in
Ecclesia Baboszevien sito ex Censu Annuo per antecedaneos
Bonor Baboszewa haeredis super Eisdem Bonis Juscripto pro aliq
aliquot Annis Ante Possessionem Nosor Matowieskich Jus dato
ac olim Nosi Wolowski Michaelis retentum Decreto Consi
storij Plocens Die 9na mensis Martij Anno 1746to Inter Illm
ac Rdum Rdum Krajewski Decanum Plocens Parochum Babo
szevien ab una et Meos Joannem et Bonifacium Matowie
skie Ensiferos Visprogodien pro Lato adjudicatum. Tum
quoq Summam Trecentorum Zyphorum per olim Eumdem Michae
lem Wolowski ex Obligatione Certorum Agror Bonorum Slonim

Tale

Jule Snosam Eleonoram de Strzeszewskie primi oliw Snosi Antonij Bro
mierski secundi Nuptas Ejus q oliw Snosi Michaelis Wolowski con
sortem respicientes de manibus Snosi Antonij Chyczewski de vala
actis q Judicionum Captualium Plocens in Palatio Palatinali in
Castro Festi Natalis Sancti Joannis Bapte Anno 1764to Eidq con
sorti dud modo simplicis debiti super Bonis suis debitis in
scripsam Judicium Exolutionem dam Censur Ejusd attenti
quandam mutuatam Incentorum Zyphonum ad Omnes tres
Fratres Snosos Paulum Alexandrum et Stanislaum Wolowskie
equali proportione regulandam prosequit. Porro quo ad tum
mam Mille Florenorum Polonicalium Complanationem Divi
sionalis inte Snosos Wolowski adpresens secum agentes in
Sokolniki Die 18va Martij Anno presenti inida et Actis
Castrens Plocens uno Eodemq Inscriptionis Compromissionalis vi
cujus Gens prosertur Decretum actu roborata in additamentum
ad Classem Divisionij Snosi Stanislai Wolowski per Snos Paulum
et Alexandrum Wolowskie ex Bonis Blomino Jeze repetere pre
commissam, licet quidem ex Documentis suo coram Judicio repos
tis, Nonnisi dumma Quingentorum Sexdecim Florenor Polonq pro
re Snosor Pauli et Alexandri Wolowskich pmeter portionem Snosi
Stanislai Wolowski spectare apparet, cum tamen et Eadem sum
ma Quingentorum Sexdecim Florenor Polonq ex Bonis Blomino
Jeze Amicabili Compositione in additamentum ad Classem Divi
sionij dui Jq Snosus Stanislaus Wolowski ex contenta tumuo
Offerat, Snosi vero Paulus et Alexander Wolowscy reconventionali
Combinatione a Jure Collationis et Patronatus presentandorum
Parochum Ecclesiae Parochialis Baboszewiens in Divisionis Ville
Baboszewo pro Classa Snosi Stanislai Wolowski ex ea existenti com
planatione Eadq Divisionali supra de data expressa sibi Cauto super
ex dunt Idemq Jus Patronatus in Personam Snosi Stanislai Wolowski
Patris sui et Ejus Successorum plenarie cedunt, Nonnisi de tuitionem
Juris Ejusdem Collationis ad vitam suam tempora tantum reservant
Quocirca dam Eidq Compositioni iditer facta quam Complana
tioni Divisionali supra ex presso pmeter punctum Cautelae Snos
Paulo et Alexandro Wolowskiis Juris Patronatus nunc Judiciali
ter cessis in Omnibus Punctis et Nexibus Ejusdem Standum esse
adinveniendo Eandem Complanationem Divisionalem Inscri
ptione Compromissionali vi cujus presens peragitur actus, Judi
cio suo ad corroborationem ponendam Idem Judicium approbat

et ad vitae suae tempora reservati

Confirmat

Confirmat perpetuoq duraturam esse vult ac declarat Partibus inter se agentibus in Omnibus praetensionibus ex quocunq fonte emicantibus perpetuum indicendo Silentium Decreti praesentis Vigore.

Adalbertus Szygowski Subjudex Trs Zacrocinen a Partibus Inscrus Superarbiter mpp.

Bonaventura Lempiecki Picerna Terrae Zacrocimen ex parte Gnosi Alexandri Wołowski Locatus arbiter mpp

Joannes Zumowski Camerarius Terrestris Plocen ex Parte Gnosi Stanislai Wołowski Locatus Arbiter mpp

Franciscus Luberadzki Tribunida Zacrocin ex Parte Gnosi Pauli Wołowski Locatus Arbiter. mpp

Officium Praesens Circa Capitt Plocen ad oblationem G. Stanislai Wołowski Decretum Compromissoriale infrascriptum in Bonis inferius nominandis inter Partes introcontentas per MM Superarbitrum ac Arbitros prolatum Manibusq Eorundem Subscriptum reproducens ad Acticandum Actisq Praesens ingrossandum Suscepit in tenore Sequenti (inseratur) Orginale vero Ejusdem Decreti Circa Acta relictum

In Cro Plocen Sabbatho post Dominicam Laetare Quadragesimalem proximo Scilicet die Quarta Mensis Aprilis Anno Domini 1772do

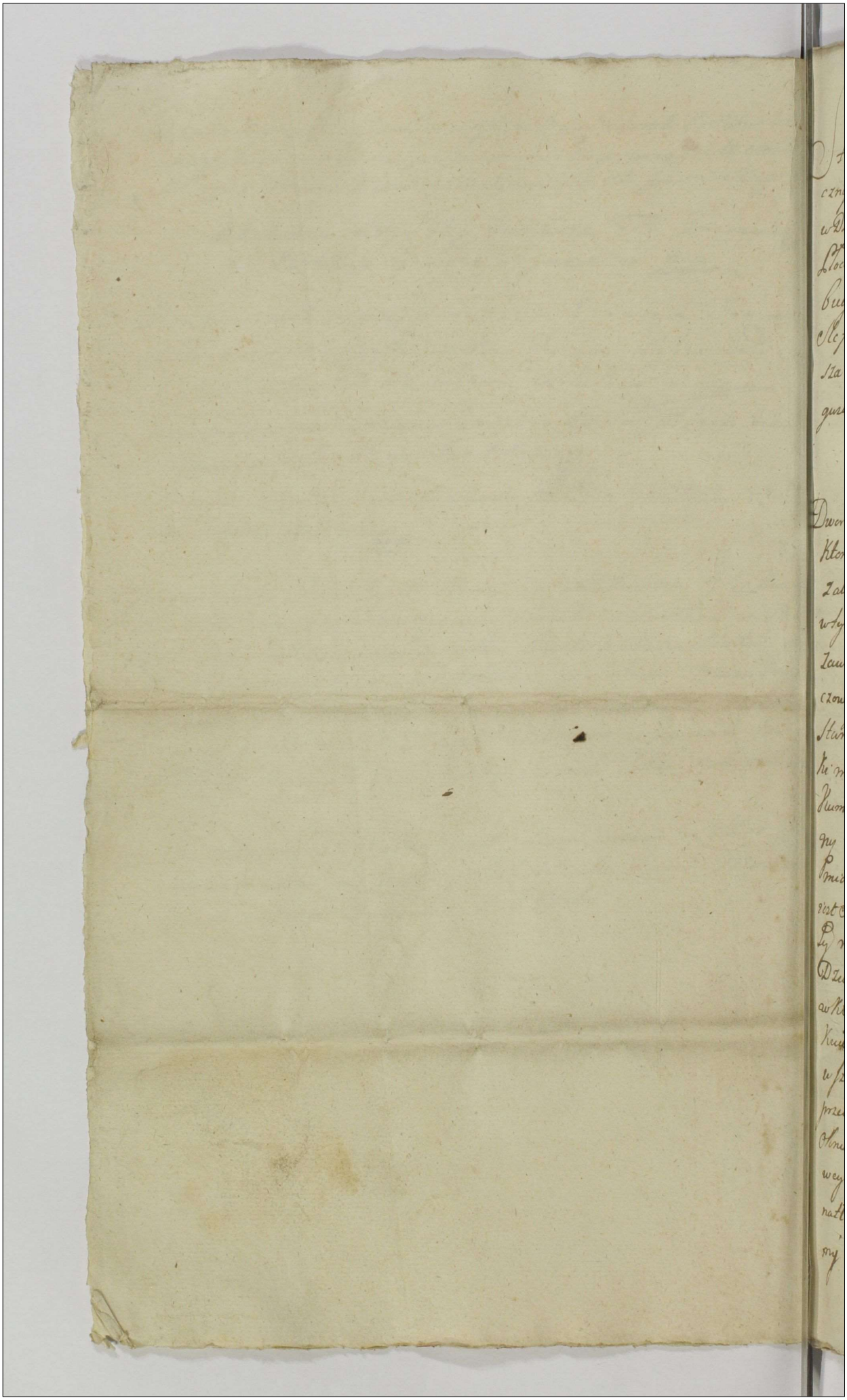

Inw. 95 349

Stanu Dobr Chomentowa W[ie]m[o]Pana Ludwika Cieszkowskiego Dziedzicznych a W[ie]m[o]Panu Karolowi Sokolnickiemu Woyskiemu Płockiemu w Dzierzawę puszczonych z Rekwizycyi tegoż W[ie]m[o]Pana Woyskiego Płockiego przez W[ie]m[o]Pana Antoniego Woznickiego Regenta y Burgrabiego Sądowego Płockiego w przytomności Jchmciow Panow Jakubca Stępkowskiego y Jana Dłużniewskiego Sądowych vtaiwcych Ludwika Olkowskiego z Radzanowa przysięgłego Woznego in Fide au gusti anno 1766to Spisany

Budynki Dworskie

Dwor z Gankiem z Drzewa Krotkowego iuż nienowy Dobry gontami pobity Które miejscami popruchniały, w Tym Dworze Izbow Dużych dwie z alkierzami, tudzież od Słońca wschodu z dwiema Garderobkami, w tym Dworze Drzwi fugowane Stolarską robotą wszystkie na Zawiasach żelaznych z Zamkami, Lecz niektorych Zamkow Kluczow y antabow brakuie, w Izbach Piec dwa Kaflowane Białe Stare, Kachle miejscami powytłukane nadrujnowane, Kominki małe w Izbach y w alkierzu murowane piec nadrujnowane Komin wielki nastozynach Lepiony nadwierzchem nadrujnowany dobrą, Podłogi w całym Dworze. z tarcic Dobra, Sień Kamienna Wymurowana, Sutap z Tarcic dobry pod Tym Dworem iest Sklep mały murowany, W którym Ceglą miejscami powypada Ly reparacyi potrzebuie, Okien w tym Dworze wszystkich wielkich Dziesięć Dziesiąte w Sieni małe nad Drzwiami w ołow oprawne w których Oknach Szyb brakuie, w Pierwszym w Garderobie brakuie Czterech a Dziesięć na pół przetrąconych, w Drugim oknie w Izbie Szyb przetrąconych Sześć, w Trzecim Oknie Szyb przetrąconych trzy, w alkierzu natrąconych Szyb wiednym Oknie Sześć, w drugim Dwie, w Izbie Drugiey naprzeciw Stodwey w Trzech Oknach brakuie Szyb Czterdzieści Czterech natłuczonych Czternaście, w Sieni w małym Oknie nad Drzwiami Szyb Siuszonych Siedm od których Kawałki powypadły

Szyb zus Cz

Szyb Zas Całych trzech brakuie, Ołow wtych oknak mieyscamy Po
łamany podtym Dworem Cwele Jakolitez y Drzewo niektore od
południa y Zachodu pogniło zpruchniało, u Okien Okiennice w Izbach
ze Dworu na Spągach Stare, Jedney u Izby brakuie, w Garde
robkach u okien Okiennice po Dwie Jedna ze Dworu Druga
z garderobki, ze Dworu na Szpągach z Garderobki Zas na za
wiasach zelaznych zaczykiem, w Alkierzu u obydwoch okien
Okiennice na zawiasach bez haczykow na Dworze nad Jedną
Izbą polepienia nimasz

Folwark blisko Dworu Stoiący o iedney Izbie z Dwie
ma Komorami z ktorych iedna na Kurnik dla Gęsi obrocona
ten Folwark Stary Cale Zły pochylony w iedney Komorze
Dyle powypadały Cale się wywraca, Dach z Snopkow Stary
Zły, wtym Folwarku nietylko Cwele ale y wszystko Drzewo
Spruchniało, pogniło, piec z Kachli połową Zielonych
połową białtych prostych Stary Zły, Kumin Lepiony Stary
Zły Okno iedno niemałe w ktorym tylko Szyb Całych
trzynascie, Drugie Okno pomnieysze wnim Szyb Całych
Jedenascie rożki brakuie, utego Folwarku, Drzwi wszystkie
Szesciero, pięcioro na zawiasach Szoste na biegunie Drewni
nym bez haczykow, utroyga zelazne Skoble podłogi Zadney
niemasz

Karmik mały o iednym przęsle wsłupy budowany z Cie
kich Dylow Stary Zły Drzewo na nim spruchniało nagniło
poszycie na nim Stare złe, Sciany powyprezane nachylony
ten Cały Karmik. Przytym Karmiku iest Chlew dla Swi
ni blisko Stoiący wprzęseł trzy z Dwoygiem Drzwi na biegu
nach Drewnianych wsłupy budowany u ktorego iedney Scia
ny telney od Folwarku niemasz tylko Chrustem zagro
dzona ten Chlew Stary Cale Zły Drzewo wnim ze Szczętem Spru
chniało pogniło na niewiele się zda do upadku Skłonny Poszycie
na nim Stare złe powydzierane

Spichrz o Dwoch Komerach z Drzewa Kształkowego wwsi budowany ze wszystkim dobry pułap y podługa z tarcic dobre Drzwi na zawiasach Żelaznych z Skoblami y urzeczami żelaznemi Leżyte miejscami Poprawy potrzebuie

Stodoła wielka o Dwoch Klepiskach stara na sochach budowana Zła Słupy cwele y niektore Dyle poprochniały wrzeje wszystkie wkoły Stodoły na bieżnach Drewnianych Stare złe z podworza wrzeje naurzeczy z żelazny zamykaiące z pola zas Jedne naurzeczy żelazny drugie tylko na kluczkę Drewniany Leżyte nawrzy Stare złe miejscami bardzo podziurawane rzetą pognite

Stodoła druga także stara o iednym Klepisku na sochach budowana wktorey słupy cwele pognity wrzeje na bieżnach Drewnianych stare nadnapowane reparacyi potrzebuiące ieśc z podworza z kuną żelazną drugie odpięta bez kuny natey Stodole Dach stary złey miejscami dziurki powydzierane

Stodoła trzecia nowa o iednym Klepisku dobra wszystkie budowana na sochach stawiana, Ściana iedna wkoły niepoczyniona wrzeje wkoły na bieżnach Drewnianych zdrowe nadnapowane Reparacyi potrzebuiące, Jedne wrzeje zamykaią się na kunę żelazną drugie tylko na kluczkę żelazną Słupy wkoły niektore uszkodzone powcinywały Leżyte na nich miejscami nadnapowane poprawy znaczney potrzebuie.

Szopa wprzęt Sześć wzdłuż, wszerz wprzęt dwa zprzystawką na krzyż budowana wprzęt dwa ze starey nowe przestawiona Słupy y niektore Drzewo nowe niektore zas stare, spruchniałe nadgnite przez pięć wprzęt Leżyte nowe Kawałemy tylko brakuie rzetą zas stare zas dobre, tak Szopa iest przegrodzona dla Wołow, Krypow y drabek wkoły Szopie niemasz Drzwi także żadnych niemasz

Szopa druga wktorey zwykło bywać siano wzdłuż wprzęt Sześć, wszerz wprzęt dwa, wstupy budowana z Dylow tartych cienkich niedawno postawiona Dobra, Leżyte na niey miejscami złe poprawy potrzebuie wkoły Szopy Drzwi Jedne na bieżnach Drewnianych zurzeczemy y Skoblem Żelaznemi.

Staynia z Spichrza Stareyo obrocona wiedno przesło
weget budowana zuzytawą Stara zła Sciany powypaczane
Drzewo wszystko unicy Spruchniałe zgnite Drzwi nasze
wiasach zelaznych z kobłemy urzęgzem zelaznemi, Sufap
Caty z Farcie podłogą Kawałkami tylko y to pognita zm
Cotkniata Leszyie na niey Stare złe poprawy potrzebuie

Staynia druga nakenie robotne Stara wprzesło
trzy budowana do Ktorey stupy wszystkie nowe Sudzie
y niektore Dyle nowo przez Wm Pana Sokolnickiego
teraznieyszego Lopeszora jak sam powiada/ są wprawio
ne niektore zaś Dyle Spruchniałe zgnite peszyie naniey
Stare, zeszczętem złe Zgnito, Drzwi unicy złe Stare na
Cegunach Drewnianych utey Stayni Zlobow dwa Gdzie
dobry Drugi Zły, przytey Stayni iest Chlewek z Kamie
Stany Zły, peszyie naniu takze złe,

Owczarnia Stara nadnuynowana wprzesło Ie
denusie, Stupy unicy powynniwały Dyle Cardzo wątkie
zpruchniałe Drzwi troie, Jedne wielkie a dwoie małych
wszystkie Stare złe na Cegunach Drewnianych peszyie Z
Dyłow niektorych brakuie

Browar wzget budowany z Drzewa Kostkowego
oriedney Izbie z Komera y Sienią do potrzeba robienia dobry
pułap z Desek nad Izbą Komera, y Sienią dobry, okien dwo
a Drewno oprawne Dobre, Piec z Kachły Poliwanych —
Cegłych dobry Kumin wielki nastozynach Lepiony repa
racyi potrzebuie Kuminek w Izbie Lepiony dobry, Podło
gi w Izbie Komorze y Sieni Zadney niemasz, Drzwi nie
Zawiasach Zelaznych z uszczęgami Zelaznemi y Kobła
mi Peszyie naniu Dobre,

Starenka z Stareyo Ozdu od Dołu z Dyłow, ugem
z Ktorie Lepiona Stara zła zeszczętem zruynowana, Drzwi
wo unicy popruchniało y Zgnito, Peszyie Stare złe po
połowk powydzierane,

Ozd zuzytawy oriedny przesło z Drzewa Kostkowego
w Stupy budowany Drzwi na Cegunach Drewnianych

z uszczęgami

z Wrzeciązem zelaznym ze wszystkim Dobry piec z Kamieni Glina Lepiony dobry Dach na nim z Desek dobry.

Wiendarz w koło dwora stary zły Płoty około ogrodow Stare spruchniałe złe połamane wrota u podworza Dwoie z Zerdziow, Brama z Słupow wystawiona.

Budynki wioskie

Pierwsza Chałupa w ktorey mieszka maciek w słupy budowana z Sienią y Komorą Stara nadruynowana Słupy y ciesie ponagniwały poszycie na niey Stare reparacyi Potrzebuie Drzwi na biegunach Drewnianych ze Skoblem zelaznym Okna Dwa w drewno Oprawne, Kumin Duzy nadruynowany.

Druga Chałupa w ktorey mieszka Jakub z Sienią y Komorą, Jzba w węgeł Sien y Komora w słupy budowana Stara nadruynowana Drzewo u niey zpruchniało, Sciany pochyliły się Drzwi u niey Stare złe, na Drewnianych biegunach, Okna Dwa w Drewno oprawne złe Szyby z Kawałkow Kumin wielki Zły Poszycie Stare reparacyi potrzebuie

Trzecia Chałupa w ktorey mieszkaią Komornice o Dwuch Jzbach niezbyt Stara z Sienią dobra z Drzewa Kostkowego w Słupy budowana Ciesi u niey mieyscami ponagniwały Drzwi na biegunach Drewnianych Okna Dwa Dobre, Poszycie na niey mieyscami poprawienia potrzebuie.

Czwarta Chałupa w ktorey mieszka Błazey Jzba w węgeł budowana z Drzewa Kostkowego Sien Komora w słupy ze wszystkim Dobra, Drzwi na biegunach Drewnianych Dobre z Skoblami zelaznemi Okna Dwa Jedno większe a Drugie mieysze w Drewno oprawne, Dobre, Poszycie Dobre,

Piąta Chałupa w ktorey mieszka Kazmin wozny z Sienią y Komorą w słupy z Drzewa Topolowego budowana Stara Dobra poszycie na niey Stare, mieyscami złe poprawy potrzebuie Okna Dwa w Drewno oprawne niektore Szyby złe potłuczone, Drzwi na biegunach Drewnianych Dobre

Szosta Chałupa w ktorey mieszka Antoni Stary Jzba w węgeł, Sień
w słupy budowana Stara zła Cwele y niektore Drzewo w Scia
nach popruchniało pogniło Dziury do Jzby y Sieni porobione
Okna dwa małe w Drewno oprawne Szyby w nich Potłucone
Drzwi na biegunach Drewnianych Stare Dobre. Poszycie Stare
mieyscami powydzirane.

Siodma Chałupa w ktorey mieszka Jan w słupy budo
wana Jzba z Dylow Sosnowych rznietych, w Sieni Komora
wystawiona z Dylikow wąskich Ciesanych Stawiana Stara
Ciesi y słupy u niey pougniwały poszycie na niey Stare
Dobre Kumin wielki z gliny Lepiony Stary Reparacyi potrze
buie, Drzwi na biegunach Drewnianych Dobre, Okna dwa
Stare, złe Szyby potłuczone Deskami pozaprawiane.

Osma Chałupa w ktorey mieszka Stanisław Jzba
w węgeł budowana Sień y Komora w słupy Stawiana Stara
mocno nadrugnowana Ciesi y niektore Drzewo pogniło,
Drzwi na Biegunach Drewnianych Stare Okna Dwa małe
z Kawałkow w Drewno oprawne złe, poszycie złe, Kumin
wielki Stary Zły, ta Cała Chałupa Reparacyi potrzebuie

Dziewiąta. Chałupa owczarska w słupy budowana
z Komorą y Sienią Stara Dobra Ciesi y Słupy u ziemi po
ugniwały Okna Dwa Jedno większe Drugie mieysze
Obydwa w drewno oprawne mieysze połową wytłuczone po
szycie Stare, mieyscami złe reparacyi potrzebuie

Te wszystkie Chałupy Intus nieopisuią się ponieważ
Ludzie u nich mieszkaiący w pole odszedłszy na kłodki po
zamykali Takze są ieszcze dwie Chałupy Stare złe bez Da
chow tylko Same wzręby Drzewo u nich pogniło popruchnia
ło na niewiele się przyda niektorych Drzwi Dylow brakuie

Kuźnia Stara mała niezła Deskami pobita na
dawno u tych wszystkich Chłopow Stodoły z Chrustu Stare
złe mianowicie Dwie Jana y Antoniego zeszczętem
zrugnowane, prawie na nie się niezdadzą

Antoni Woźnicki Regent y Burgrabia Grodzki Płocki

Officium praesens Cnnae Capitis Plocen ad oblationem Mci Caroli Sokolnicki Tribunidae Plocen Statum Bonor Chomentowo ex instantia sui per Inscrip Burgrabium Cnnae Plocen, Consen ptum reproducend ad acticandum actisq pdcd Ingrossandum Suscepit in Tenore Seqvent (Inserat) originale ejusq Status Circa acta relictum

In Castro Plocensi F 6ta post Fm S. Luciae Evangelistae pxa Scilicet Die vigesima Prima mensis 8bris anno Domini M 76800.

Actum in Fundo Bonor. Wło. Zerno idq in Termino Condescensionis Feria Vta pt Dnm Jubilatę pxa Anno Dni 1769no.

Coram Gnoso Adamo Miłodrowski Camerario Trni Plocen. in praesentia Gnosor. ac Mlium Fabiani Gutkowski Thomae Zołtowski ac aliorum ad actum praesentem congregatorum necnon Mlis Rni Gnlis Providi Petri Kamieniecki de Kamionki Auctoris et Jurati Actum Acclamantis.

Officium Camerariale Trni Plocense Jnsistendo Dto Condli in Fundo Bonorum Wło. Zerno Fa 4ta pt Festa Solemnia Sacri Paschatis 1767mo Anno in Ordine resolutionis Variarum Summarum ac exdivisionis Sortium Dzięgielewiczna vocitatarum aliarumque Cathegoriarum pro id Dtum jam resolutarum lato, ad Acta Castrensia Plocen. Sabbato pt Dnm Cantate eodem Anno pro oblatam praecepto Dto Judicij Trnis Plocen. in Plocko Fa Vda pt Dnm Rogationum 1769no ad approbato a quibus Utriusque GG. Dzięgielewscij appellarunt. Denique Ultimo Dto Judicij Tribunalis Rni Petricoviensis Fa 6ta pt Dnm S. Andreae Apli eodem Anno inter GG. Albertum Jacobum Simonem et Antonium Dzięgielewskie ab una et Fabianum Parentem Magdalenam G. Martini Winnicki Contem Filiam Kowalkowskie pte ab altera cum approbatione utriusque Dtam Judicij quod Officij Sui Camerarialis Trnis Plocen. Plato ex Requisitione Offsa utriusque Partis condescendit, Jurisdictionem Offsam fundavit, ac pt Partes ad sui Comparitionem pro dicto Mli acclamare jussit. Quo in Trnis Partibus et quae GG. Fabiano Kowalkowski Actore et Citto plr. G. Magdalena Kowalkowska G. Winnicki Conte Actrice et Citta p G. Winnicki Maritum Suum plr. GG. Jacobo Alberto Dzięgielewskie Citatis et Actoribus Suis et G. Simonis Dzięgielewski Fratris Suis Mnibus plr. Coram

officio Suo Ordli Comparentibus et secum jedlr Con
trovertentibus, quarum Partium Controversijs in Ju
dicium inductis, et per offrdo pens exauditis et ac
intellectis. Quando quae Sors Dzięgielowizna
dicta Burzowizna fatis ot. Gg. Mathaei Dzięgie
lewski et Anna Machczyńska Conjugum in Capita
ot. Gg. Martini Valeriani et Alberti Dzięgielewski
devoluta ex elicit. ab olim G. Martino G. Susan
nam ot. G. Stanislai Męczyński Conjugem et ab Eadem
ot. G. Simonem Męczyński filium, ab ot. G. Valen
ano Dzięgielewski, Victoriam G. Fabiani Ko
walkowski Conjugem, et ab Eadem G. Magdalenam
G. Martini Winnicki Conjugem, ad extremum
ab ot. G. Alberto Dzięgielewski ot. Lucam, et ab
eodem Gg. Jacobum Simonem Albertum et ot. Anto
nium Sterilem Dzięgielewskie praecipue probatum
est. dicta Sors Burzowizna trina Capita ne
picit. ex Eadem haereditate ot. G. Simonem Mę
czyński G. Martini Dzięgielewski Nepotem Suam
Sortem G. Kowalkowski moderno Comparentem
resignatam et per Dtum Jordle primitus ac post
judicium Nre Plus adjudicata est, a quibus Dtis
Gg. Dzięgielewscy appellarunt, Jam vero Dtum
Judicij Tribunalis Rmi Petricoviensis praemissa
utraque Dta in toto approbavit. Proinde Off
pens resolvendo anteriorem suspensionem
officiendae exclusionis dictam Sortem Burzo
wizna in tres classes exclividit. Cujus Exclu
sionis Tenor talis: Siedlisko na którym
Pan Kowalkowski mieszka iest go wszy
pretow piętnaście. Na niem budynek
do mieszkania stodoły dwie, spichlerz
szopa, chlew te wszystkie budynki daw
ne stare, trudne do rozdziału na trzy Czę
ści. Zaczym przez ugodę między stronami
PP. Dzięgielewscy trzeci część w tym Siedli
sku nie biorą, ale w rekompensę Państwa

Kowalkowski

Kowalkowski y Winnicka daią PP. Dzięgie
lewskim połowę siedliska za drogą przez
Wieś ciągnącą się ku Stawowi prosto siedliska
PP. Dzięgielewskich z drugiey strony drogi także
drugiego siedliska między siedliskami Pa
Józefa Miłodrowskiego leżącego połowę pierwszym
działem wydzielone Panom Dzięgielewskim
teraz wydzielasię y za dworskie siedlisko przy
daie się z chałupą siedlisko zaś dworskie całe
z budynkami Państwa Kowalkowskiemu
y Winnicki Orce równym działem dosta
ie się salva tamen ad vitalitate Oyciec Ser
vienti. W Polach zaś wszystkich trzecią część
PP. Dzięgielewskim od wschodu słońca
od południa a dwie części PP. Kowalkowskim
y Winnickim Urząd przytem sprawiedliwie
wymierzywszy z Zasiewami wydzielił.
W stawie wszystkim stronom wolne
używanie do wszelkiey wygody y potrzeby
zachowuie się y pozwala. Postquam ex
divisionem offerendo pens insistendo Dlo
suo Condli Injungit quatenus GG. Dzię
gielewscy Summam Ducentorum Ignatiorum
polon. citra provisionem Gruzo Kowalkowskiego
adjudicata inet pro Crastino Festi Sanctae
et Individuae Trinitatis anno praesenti
coram officio et actis Castrensibus Plocensibus sine
quibusvis juris dispegijs et praetestationibus sol
vant, idque sub Poena Banis in Ibidem in
Casu Contraventionis circa Mani
festationem faciendam publi
canda. Luita Poena Quatuordecim
Marcarum Polonicalium Parti per
#Z chałupą na tey połowie będącą.

Partem Compensanda Officio Suo per medium quae incontanti est indulta Decreti praesentis vbere.
Adamus Miłodrowski Camerarius Terrae Plocensis mppr.

Officium praesens Castrensi Capitis Plocensis ad Oblatum nomine Tsi Fabiani Kowalkowski Decretum infrascriptum Condle in Bonis inferius nominandis inter se Offerens et infranominatam Partem per Judicium Terrae Plocensis Camerariatus prolatum manuq ejusdem Judicij subscriptum reproducens ad Acticandum Actisq praesens ingrossandum suscepit in tenore sequenti (inseratur) Originale vero Ejusdem Decreti circa Acta praesens relictum.

In Castro Plocensi Feria 6ta intra Octavas Festi Sacratissimi Corporis Christi Dni scilicet die vigesima sexta Mensis Maj Anno Ejusdem 1769no.

Dtum ex divisionis inter GG. Kowalkowskie et Dzięgielowskie.

1769no ad

Actum in Fundo Bonorum Cieszewo Sorteq Gsi Maliszewski hereditaria Feria secunda Ante Festum Purificationis Gloriosissimae Virginis Mariae pxima Annô Dñi 1769. In Psentia Gnosorum ac Nblium Samuelis Gumowski, Adami Malewski, Francisci Smoszewski, Alexandri Osiecki, Antonij Turowski ac aliorum plurimorum ad actum Psentem Congregatorum, nec non Mlis Rñi Gnalis Providi Blasei Jędrzeyczak de Kłaki Authie et Jurati Actum Psentem acclamantis.

Officium infrascriptum Burgrabiale Condescensoriale in virtute Dcri Judicij Crenę Plocenę de Actu ejus in Castro Plocenę in Trnis Querelarum Causarumq officij Judicijs ac Causarum Exemptionum Tâ Secunda post Festum Visitationis Gloriosissimae Virginis Mariae in Anno pxe elapso 1768 inter Gnosum Stanislaum Maliszewski Actorem ab una, et Gsum Thomam Obrębski Citatum et indicentem parte ab altera lati, quo mediante Condescensio ad Fundum horumce Bonorum in Actu Contentorum Judicij sui sive Gnosorum Bartholomaei Koskowski et Pauli Zołtowski Burgrabiorum Castrę Plocenę in Annô Psenti Captato tempore est injuncta Quod Judicium sive Gnosus Burgrabius unius absentia non obstante Pvia de adventu sui tempestivē facienda Avisatione mutuô partium sumptu Conducendus et Condescensurus de violentijs, injurijs, damnis, occupatione Bonorum, auctis vel diminutis inseminationibus, desolationeq aut reparatione Bonorum mediantibus etiam inquisitionibus Juratorijs, tum Comportatione Documentorum inquiret, investigabit, summas liquidabit, iuramenta excipiet, solutionem injunget, satisfactionem omnimodam quantum cuj a quo pvenerit Pstandam demandabit, Trnos Pfiget, pœnas super quo intererit irrogabit, rigores annectet, Partesq in omnibus et singulis Ptensioribus

bus nihil intactum et irresolutum ad Actoratum, quam indicti
onem relinquendo decidet, disjudicabit, et moderabitur, seu deci-
dent, disjudicabunt, et moderabuntur, quorum vel cujus deci-
sioni Partes parere et acquiescere ac judicatum pati sub pœna
Bañis illo intermino Condescensionis sup‡ contraveniente
publicanda debebunt et tenebuntur alias Dcro Eod. fusius
in se edisserente vigore avisationis suæ tempestive facta
ad Bona in Actu expressa Condescendit. jurisdictionem
suam officiosam pcustodita prius pace et securitate actibus
Juridicis congruâ p vocem adstantis Mtis fundavit, qua
fundata Partes ad inscripendas comparitiones pdito Mti
acclamare demandavit, quo in Trño acclamatorio Partibus
et quidem Gso Stanislao Maliszewski actore plr, Gzo Tho-
ma Obrębski Parente citato et indicente plr, Gnosis Casi-
miro et Josepha filio et Filia Obrębskie, ex olim Gnsa Ca-
tharina Bromierska pcreatis minorennibus indicentibus,
per Eund. Parentem suum Comparentibus, et secum Ju-
dicialiter controvertentibus, Quibus partium controversi-
is officium Condescensoriale coram se inductis exauditis
suspensa tantisper resolutione causæ facti accingendo
se ad pscriptam Regulam Dcri ex quo pzens peragitur
actus Condescensionis comportare Documenta partibus
instanta‡ nec jubet, satisfaciendo sententiæ judicij sui
pars actorea Manifestationem in Castro Plocensi idq
sub celebratione Judiciorum Sabatho post Dominicam
Judica quartem in Annô 1768 ex personali Compa-
ritione sui Actoris Contra Gnosum Thomam Obrębski
ratione post extinctum Jus ad vitalitium dd Gnosæ
Catharinæ de Bromierskie primi dd Gnosi Casimiri
Maliszewski Actoris Parentis, Secundi ex post voti Ejusd.
Gnosi Obrębski consortis super Sortibus Bonorum
Cieszewo et Maliszewo habitum Earunæ Sortium
nullo jure possessionis, usus, fructus perceptionis

‡ parte

ac aliarum

ac aliarum Ptensionum put fusius Eadem manifestatio inse
continetur factam. Item inscriptionem Debitoream super sum
mam Duorum millium Tynfonum per suprascriptam
olim Gnosam Catharinam de Bromierskie Maliszewska
p tunc inviduali statu existentem actis Castrens Plocens
idq sub celebratione Judiciorum Sabathô ipso Die Festi
Divisionis Sanctorum Apostolorum in Annô 1758 in
personam Gsi Thomae Obrębski futuri mariti recognitam
Item. In Castro Plocensi quietationem autenticam Sabathô
in Crastino Festi Nativitatis Sancti Joannis Baptistae
in anno 1763 per Eundem Gsum Thomam Obrębski
in personam Dni Gsae Catharinae de Bromierskie Consor
tis suae de summa Duorum millium Tynfonum
superius expressa sibi inscripta subsecutam. Pars
vero Citata simul et indicens Scriptum manuale Die 26
Julij in Petrykozy 1744 per Dnum Gsum Albertum Maliszewski
in rem olim Gsi Simonis Zglenicki sup summam Centum
Tynfonum datum, tum ad vitalitatem Feria 3tia post Fm
S. Antonij Depadva in Annô 1755 inr Dnos Casimi
rum Maliszewski ab una, et Catharinam Bromierska
parte ab altera alias invicem Conjuges in Castro Plocens
subsecutam. Ibidem Eodq Actu et Anno inscriptionem Debito
ream p Dnum Casimirum Maliszewski in rem
olim Gsae Catharinae Bromierska Consortis suae super
summam mille tynfonum in vim dotis levatam re-
cognitam. Item Contractum Arendatorium Die 18 Junij
Annô Eod in Cieszewo inter olim suprascriptos Mali-
szewskie Conjuges ab una, et Gsos Gasparum Petry-
kowski ac Magdalenam Nicgorska conjuges parte ab
altera, ex ratione importationis Inseminationum
et reparationis aedificiorum, confectum, inviduali statu

per Cand ad Gsam de Bromierskie Maliszewska, port extincta Fata Marili suj Die 2da Januarij 1757 annô approbatum
Item Decretum solutionis summæ Centum Tynforum cum
provisione p annis Decem retenta in Castro Plocenj in
Trnis Querelarum Fa secunda Ante Festum S. Agnethis
Virginis et Martyris in Annô Cod inter olim Gsum Si-
monem Zglenicki ab una, et Cand ad Gsam Catharinam
de Bromierskie Maliszewska parte ab altera platum
Item Quietationem una cum cessione ibid Fa 5ta ipso
Die Festi S. Antonij Depadva 1768 p ad Gsum Simonem
Zglenicki in rem olim Gsæ Catharinæ de Bromierskie
Maliszewska sup summam Centum Tynphorum origi-
nalem ac provisionalem Quinquaginta quing Tynpho-
rum cum pena Luita trium Marcarum Polonicarum facta.
Ibid Fa secundâ in Vigilia Festi Nativitatis S. Joannis
Baptistæ 1760, resignationem super Laboriosam Fran-
ciscam Habuwna per Gsum Franciscum Chudzynski in rem
Gsi Thomæ Obrębski super Laboriosam Catharinam Viduam
pro summa Quinquaginta Tynphorum in vim prælij consti-
tuti Die 5ta Februarij in Bromierz Datum. Item scriptum
manuale Die 24 Junij 1763 in Plocko super summam
Quingentorum quinquaginta Tynphorum per Gsum Stani-
slaum Maliszewski in rem ad Gsi Thomæ Obrębski datum
tum in Cod scripto annotationem super summam sub
alternam Centum Quadraginta quing Tynphorum expressam,
ad extremum Manifestationes binas, primam. Fa 6ta in Castro
Plocenj post Festum S. Andreæ Apostoli 1756 ex prti Com-
paritione ad Gsæ Catharinæ Bromierska ptunc consortis
Relictæ Viduæ ad Gsi Casimiri Maliszewski intuitu summæ
Ducentorum Tynphorum per ad Maritum ab ad perillustri
Reverendissimo Boguslao Bromierski Canonico Cathri Plocen
Patruo ultra summas in vim dotis in ante acceptas et recompen
recognit. Item 1763 resignationem manualem per Gnosum Jakac
Adamum Rudowski, in rem Gnosi Thomæ Obrębski

satas manualiter absq dato reversu accomodatæ p Eund Perillustrem Rendissimum Canonicum pfatæ ad Catharinæ de Bromierskie in illo tempore Maliszewska (uti moderna Pars Citata allegat) Condonatæ non inscriptionis, ac alterius quotæ Quadraginta Tynphonum cum pari vestium interceptionis, alteram in Bilsko in Trnis Communibus Trbus Plocens Feria 5ta Ante Festum S. Catharinæ Virginis et Martyris in Anno pxe elapso, 1758 Ex prtis Comparitione Gnosi Thomæ Obrębski suo et ~~alio~~ Olim Gnosæ Catharinæ de Bromierskie primi ad Gsi Casimiri Maliszewski secundi ex post voti Consortis suæ nomine ratione summæ Quinquaginta Tynphonum p ad altius Dictum Gsum Casimirum Maliszewski primevum Maritum à sui Consorte acceptæ et non recompensatæ ac aliarum ptensionum put Eædem Manifestationes fusius in se obloquuntur Contra Successores ad Gnosi Casimiri Maliszewski utrasq factas, aliasq manifestationes respectu læsionum, ac aliarum ptensionum comportarunt, in qua comportatione Partes persistunt, perindè officium psens Condescensoriale in puncto injunctæ Comportationis Partes utrasq satisfecisse adinvenit, et causam ulterius partibus prosequi injungit, in psecutione ulterioribus Controversijs Partium coramse inductis, exauditis, pensatisq ac trutinatis Documentis supra scriptis in Judicio suo repositis. Quandoquidem Judicio suo Condescensoriali pbatum est summam Centum Tynphonum ad scriptum manuale p ad Gsos Albertum Maliszewski et Annã Kozicka invicem Conjugos expendenda pvisione p Tynphones novem à centum declaratæ a Gnoso Simone Zglenicki contraxisse, Eandem summam juramento evictam pcedente Dcro Castrens Plocens in Trnis

querelarum

Querelarum Causarumq officij Judicijs Fa secunda ante Fm S.
Agnethis Virginis et Martyris in Anno 1757 suprascriptam
Ad Gsam Catharinam de Bromierskie ptunc inviduali statu
existentem attestante quietatione una cum cessione Coram
Actis Castrenq Plocenq Fa 3tia ipso Die Festi S. Antonij De-
padva in Anno 1758 p Ad Gsum Simonem Zglemicki ad-
mentem precensili Deri in psonam ejus recognita De-
portasse, Demum summas binas primam Quingentorum
Tynphonum Ad Gnosae Catharinae Bromierska ptunc
Virgini innuptae futurae vero suae consorti modo simplicis
Debiti Sabatho post Fm SS. Innocentum Martyrum in
Anno 1752 alteram mille Tynphonum in vim Dotis Fa
3tia post Fm S. Antonij Depadva in Anno 1755to utrasq
Coram Actis Castrenq Plocenq Eiae olim Gsae Catharinae
Bromierska Consorti suae p Ad Gsum Casimirum
Maliszewski inscripsisse, ad vitalitatemq sibi mutuam
Coram Eisd Actis uno sub Eodq Actu fecisse, Eosd olim
Gsos Malisszewskie Conjuges Sortes suas non cupatas
Baranowizna et Malisszewizna post sterilia Facta supra
scripti Ad Gsi Alberti Malisszewski Fratris germani jure
naturae successionis in personam ejus devolutas juribus vero
Consortialibus subjectas Gsis Gasparo Petrykowski, et
Magdalenae Niegorska invicem Conjugibus Contractu
suprascripto tenutario triennali dimisisse, post sub-
secuta prioris mariti Fata, Eanae Ad Gsam Bromier-
ska Secundarie cum Gso Thoma Obrębski Matrimonij
Vota iniisse, Decretumq injunctae Solutionis Sum-
mae Quingentorum Tynphonum in Judicijs Ter-
restribus Plocensibus in Bilsko Feria 5ta
Ante Festum S. Catharinae Virginis et Martyris Anno

Eod

Eodem, cum Gnoso Stanislao Malissewski Moderno Actore exportasse in Trnoq per id Decretum Solutioni pfixo attestante quietatione authentica Coram Actis Castrens Plocens Sabatho in Vigilia Festi Nativitatis S. Joannis Baptistae Annô 1759 Subsecuta Eandem Summam nonadmentem Deri absq pvidenda securitate p solumet Gsum Obrębski Maritum à Gso. Stanislao Malissewski Moderno Actore levasse, Deniq p laboriosis Ancillis Binis prima Francisca Chabuwna et Adami Filia à Gso Francisco Chudzeriski jure Donatorio per Eund Coram Actis Castrens Plocens Fa secunda in Vigilia Festi Nativitatis S. Joannis Baptistae in Annô 1760 altera Catharina Vidua ex Bonis Ciessewo magna a Gsis Adamo Rudowski, et Casimiro Przedpetski itid Jure Donatorio Scripto manuali Die 9na. Januarij in Anno 1763 conscripto manibus Eorund Gsorum Rudowski et Przedpetski ac amicorum subscripto acquisitis, in connubium Laboriosis Fabiano et Casimiro subditis Gsi Malissewski Actoris Datis, summam in simul junctam Centum quadraginta trium Florenorum Polonicalium et Grossorum Decem p Gsum Thomam Obrębski pdictis Gsis Chudzeriski Rudowski et Przedpetski erogasse, ad extremum summas binas, primam Quingentorum quinquaginta, alteram Centum Quadraginta quinque Tynphorum Polonicalium ad scriptum manuale Die vigesima quarta Junij in Anno 1765 In Płocko conscriptum et Datuatum per saepe Dictum Gsum Malissewski Actorem in vim recognoscendae donationis, seu obligationis sorti-

um

tium suarum à Pfato Gso Thoma Obrębski accepisse, Quam-
obrem judicium Condescensoriale Pmissas summas Documen-
tis superius expressis pbatas sic distinguit, licet quidem
Pfato Gso Thomae Obrębski à Gnoso Stanislao Maliszewski
Actore vigore repositorum scriptorum tam p subditis
jure Donatorio acquisitis et in connubium subditis
hereditarijs Actoris Datis, quam accomodatae Sum-
mae binae, prima sexcentorum nonaginta quinq Tympho-
num, altera Centum quadraginta trium ~~Tymphonum~~
Florenorum grossorum Decem Polonicalium juste
ad solvendum debentur. Verum quoniam obloquente
quietatione authentica superius de Actu expressa ad
mentem Dcri judicij Trris Plocensis in Bilsko pstati
summam quingentorum Tymphonum ad priorem Conser-
tem ejus concernentem à Gso Maliszewski Actore, absq pviden-
da securitate (ut de jure expedit) levavit, Idcirco officium Conde-
scensoriale ex summis superius expressis Eandem summam quin-
gentorum Tymphonum Demptam esse judicat, nonnisi restan-
tes Centum nonaginta quinq Tymphonum et Centum quadraginta
~~quinq~~ Trium Florenorum et grossorum Decem Pollonicalium Eid Gso Obręb-
ski ad solvendum in Trno infrascripto Demonstrat. Successores vero autem in primo Matrimonij Thoro cum Gsa
Catharina Bronnierska procreatos summas binas primam
ad mentem inscriptionum mille quingentorum Tympho-
num alteram vigore cessionis Centum quinquaginta
Tymphonum ad mentem Dcri Gso Simoni Zglenick
per olim Gsam Catharinam Bronnierska Matrem
eorum in viduali statu existentem psolutam in unum jun-
ctas efficientes mille Sexcentorum quinquaginta Tymphonum
respicere hocce officium Condescensoriale arbitratur, decernendo
Quatenus Pfatus Gnosus Stanislaus Maliszewski summas

premissas

premissas, Et quidem Gso Thomae Obrębski Parenti ad manus primam Centum nonaginta quinq Tynphonum # Successoribus autem
"in primo matrimonij Thoro procreatis
"scilicet Gsis Casimiro et Josephae Filio et Filiae ejus pvia
pvidenda in Bonis mondis et liberis locatione summam
mille sexcentorum quinquaginta Tynphonum in et pferia
quinta ante Festum Nativitatis S. Joannis Baptistae
in Anno presenti proxime ventura Scilicet. Die Vigesi
ma Secunda "Junij Coram Actis Castren Plocens in Płocko sine
quibusvis juris difugijs et ptellationibus sub pena Bnis
ibid circa manifestationem faciendam publicanda ~~[illegible]~~
~~[illegible]~~ solvat et realiter enumeret, post exolutam sum-
mam de sortibus pfatus Gsus Obrębski Parens per se
possessis sub simili rigore pene Bnis in una septima-
na salvarumatione cum obedientia subditorum Condescen-
dat. Inseminationes autem utrasq tam hyemales quam
vernales put in possessionem suam à Gsis Petrykowskie
Conjugibus, et Mathia Winnicki juxta obloquentiam
Contractuum et inventarij statûs inpretibatas sortes
vocitatas Baranowizna atq Maliszewizna itid subsi-
mili rigore pene Bnis in primis et pximis Judicijs
in Palatinatu Plocensi quibusvis celebrandis extendendo
in portare, et reinseminare, sepimenta ubi necesse fuerit
extruere, id Gsus Obrębski debebit, et tenebitur. Quo
attinet pretensionem Gsi Stanislai Maliszewski intuitu
Laboriosae Hedvigis Herbatuwna subditae p ad Gsam Ca-
tharinam de Bromierskie ptune Maliszewska in Vidu-
ali statu existentem Gso Nicolao Maliszewski Dicto
Baran p summa Octaaginta Tynphonum Polonicalium
put idem Gsus Nicolaus Maliszewski ac alij Vicini agno-
scunt divenditae, ex inde officium Condescensoriale studendo
alteram Centum quadraginta trium Florenorum et Grossorum De-
cem Polonicalium

justitiæ judicat. Quatenus Status Gnosus Obrębski Parens evincendo pupillos suos Summam superius expressam octuaginta Tynphones in Florenos reductam efficientem Centum undecim Florenorum et Groszorum Decem Polonicalium in Trno Suprascripto et sub Eod rigore penæ Bnis. ibid circa manifestationem faciendam extendendo Gnoso Stanislao Maliszewski uti hæredi solvat, et enumeret, seu ex summa pupilari superius exarata Idem Gnosus Maliszewski sibi detruncet, ad ultimum quo spectat pretensam statuitionem laboriosi Lucæ Aggrestis ex servitio Curiali à Gnoso Obrębski profugi, quandequidem ex cognitione vicinorum, et investigatione subditorum, suum ad officium Condescensoriale convocatorum et examinatorum constat, nullam occasionem ad prosecutionem Gnosum Obrębski Eid subdito aggressi dedisse, imo nonnullas pretensiones justas ad Eund Gnosum Obrębski habuisse deducitur, illico Judicium Condescensoriale à pretensa statuitione Dicti Laboriosi Lucæ Aggrestis Gnosum Obrębski liberum facit, et pronunciat. Jam verò Juvencum in illo tempore, nunc in Bovem excretum per prælibatum Laboriosum Lucam profugum remansum, hocce judicium Condescensoriale instantanee Gnoso Obrębski extradere jubet, Et quoniam satisfaciendo sententiæ Judicij sui Eund Bovem Prædicto Gnoso Stanislao Maliszewski uti Dno extradidit, pindè ab hac Instantia Status Gnosus Obrębski liber pronunciatur. Decisa itaq causa juris resolvendo suspensionem superius annotatam causæ respectu violentiarum, Damnorum, injuriarum, ac aliarum

Pensionum

Ptensionum per utrasq partes ad se usurpatarum offi-
cium Psens Condescensoriale inquisitiones parti utriq
p testes fide dignos rei gestæ bene gnaros suo coram
officio educere censet idq in instanti, et additur Mtis
ad pnuntiandam sup incorruptionem testium Eiæ
parti Juramenti Ritam, Et quoniam partes loco edu-
cendarum inquisitionum et quidem Gnosus Maliszew-
ski Actor respektu post extinctum jus ad vitalitium
olim Gnosæ Catharinæ de Bromierskie primo Mali-
szewska Novercæ suæ, ex post Gnosi Obrębski prioris
Consortis ab Eod Ptensi Calculi. Gnosus autem Ob-
rębski ratione Bonificationis p reparatione Ædificio-
rum Curialium, ad auctarum inseminationum Hyema-
lium, ac expensis super nuptias subditorum stan-
te sua possessione erogatis, amicabiliter se composu-
erunt, pinde Judicium Condescensoriale standum
Eiæ complanationi adinvenit, Pmissasq Ptensiones
Ptensionibus ad invicem ad se usurpatis bonifican-
das esse Pcipit. Ad extremum quo spectat indictio-
nem pupillorum Gnosi Obrębsi Minorennium
suum ad Judicium per Parentem respectu summa-
rum binarum, primæ Ducentorum Tynphonum
p Od Gsum Casimirum Maliszewski Actoris Paren-
tem ab Od Per illustri Rendissimo Boguslao Bro-
mierski Canonico Catedrali Plocensi Pfatæ Od Gsæ
Catharinæ de Bromierska Matri ipsorum condo-
natæ, accomodatæ, alteriis nonaginta itiæ Tynphonum
ab Od Consorte sua acceptæ et non recompensatæ intro-
ductam, Judicium Psens Condescensoriale Controver-
siis partium coram se inductis exauditis Quoniam
Gnosus Obrębski Parens rem agens pupillorum
suorum Minorennium ad Psens nullum Documentum
Pter manifestationes in connotatione Jurium superius

annotatas

annotatas ad probationem pretensionis premissae pupillorum suorum, suo coram Judicio reponit, id circo officium hoc ce Condescensoriale respektu pretensionis ad Gnosum Stanislaum Maliszewski usurpatae, salvam Actionem predictis pupillis Gnosi Obrębski cum predicto Gnoso Stanislao Maliszewski ordinaria Juris via ibi ubi voluerint Demonstrat, seu precustodit. Luita poena Quatuor Decem Marcarum Pollonicalium Parti per Partem compensanda. Officio vero Condescensoriali suo totidem per utramque partem in instanti solvenda sub solito rigore poenae Bnis extendendo Dcri presentis robore.

Bartholomaeus Koskowski BC Plocen Judex Condescensorialis

Paulus Zołtowski Burgrabius Castr Plocen mpp

Jnr S. G. Maliszewski et Obrębski Condescensionis in Fundo Bonorum Cieszeno Decretum 1769

Officium presens Castrense Capitis Plocensis ad oblationem Gnosi Stanislai Maliszewski Decretum Condle infrascriptum inter se Offerens ab una, et Partem infranominatam ab altera parte in fundo inferius expressorum Bonorum per Officium Crens Plocens Burgrabiale prolatum et manibus Gnosorum Officialium propriis subscriptum reproducens ad Acticandum Actisque presens ingrossandum suscepit in tenore sequenti (: inseratur :) Originale vero Ejusdem Decreti circa Acta presens relictum.

In Castro Plocensi Feria Quarta ante Fm Nattis S. Joannis Baptistae proxima scilicet die vigesima prima Mensis Junij A Dni 1769.

Probatio Calami Calami
Calami Calami
Calami Calami

962

Obvoluta Decreti Compromissorialis
in fundo Bonorum Kisielewo expediti.

1772do.

Actum in Fundo Bonorum Kiszielewo Sorteÿ ob. Nlis manen
no de Kokowskie primi ob. Nlis Laurentÿ Dobroszeckie
Secundi ob. Nlis Valentini Goszczycki Tertij export Voti
Nlis Valentini Woznicki hereditariâ Fenâ Quintâ post
Festum Divæ annæ Genitricis Gloriosissimæ Virginis
Mariæ proximâ Scilicet Die Vigesima Nona mensis
Julÿ Anno Domini 1772. In Presentia Pergstris admodum
Rendi Pauli Jaroszewski Præpositi Drobinen. ac Nliar.
Andreæ Goszczycki Josephi Zagana Laurentÿ Wotowski
et aliorum ad actum istum Congregatorum nec non Nlis
Nri Gnâlis Fratris Pauli Przybysz de Ordine Heremi
tarum et Juratis actum istum acta mantis.

Judicium Inframscriptum Compromissoriale Vti Inscriptionis Com
promissorialis de Tenore ejus Sequen. Actum in Castro Plocen. Sab.
batho post Dñi Scapularis Virginis Mariæ proximâ Scilicet Die Decimâ
Octavâ mensis Julÿ Anno Dñi 1772. Nobilis Antonius Dobroszecki
suo et Nlis Petri Dobroszecki Fratris naturalium pro quo plaeem
Cavet et se de Bonis suis Inscribit mihi olim Laurentÿ Filius
ab uno, et Paulus Goszczycki ob. Valentini Filius utriq. ex Nlis
Marianna Kokowska in primo et Secundo matrimonij Thoro
progeniti a Secunda partibus, sani mentibus Corporibusq. Ejus
stenq. Recedendo Quærunt, Quia Inter Sopiendo quævis litigia Ju
xis respecta Substantiâ patris ob. Nlis Mariabna de Kokowskie
primi ob. Nlis Laurentij Dobroszeckie secundi post Nlis Valentini
Goszczycki Tertij denig voti Nlis Valentini Woznicki Consortis
Recognoscens et absens matris Nobilis et Nublis in Bonis Kisie
lewo derelicti ad Decidend. plenarieq. Dis judicand. Causam et
actionem Judiciariam Compromissum Inscribunt in Super
arbitrum Amicum Cauæ istius Judicum Nrum Bartholomeum
Mazowiecki Tribunum Terræ Lanstrens. et Arbitros per unum
a partibus si voluerint Conducere et Inpso Superarbitro Ap
dere Locandos Eligunt Assignant et Deputant Quorum Ejus Com
promisso in Bonis Kisielewo Sorteÿ post Gloriam Suos Reo
gnoscens Matrem hereditis in et pro Trâ 4tâ post Dñi Divæ An
næ Genitricis Vti Mariæ in anno istius proxime Ventura Determi
nand. Genitricis Vti Mariæ in anno istius proxime Ventura Determi
nant, Dantes et Concedentes Eid. Inpso Superarbitro hinc solo
sive cum arbitris si locabunt a partibus Comportationem Do

Documentor massam Substantiæ materne Cruckcane, prout
si opus fuerit juramento injungendi cognitis et reso[lutis]
quibusvis transactionibus obera in Eadem Substantia hæreditat
per quemvis et pro quo Contracta fuerint animadvertend
liquidandi Satisfactiones vere de Contractor Onerum et per Part
Recognosceng in parte deprobat cui et a quo provenerit Ju
jungendi sive ad Classes Substantiæ Complanationc inter
Recognosceng Exdivisd referendi, Sortes in Eadem sorte mate
na obligat Stephani Ntis Gorczycki subjectas mediante
Cognitione et Solutione decernend Summar Inter Reco
gnosceng et absens Exdividendi de Substantia mobili aju
dentanijs Cæteris rebus domesticis fatis o Ntis maniar
ne de Koskowskie et Laurentij Dobrosielski in primo voto
Conjugum derelicto prout si opus fuerit Inquisitionibus Inve
stigandi, reparationem et Satisfactionem Concludendi Judicio
nes quasvis resolvendi totum et Integrum negotium
pro exigentia Legis Justitiæ Terminor ac manifestation
nibil Gratuitum et præsolut Relinquend Expiendi et
decidendi Limos Satisfactionis cum effectibus rigoribus Le
opus fuerit Injungendi Promittens reve et habere quic
quid per Eundem Rationem Superarbitrium Sive Solum sine
Arbitris hoc cum arbitris si per Partes adhæsuerit Conclu
sum decisum ac definitum fuerit pro ratho grato et Jud
dico Suscepturos nec alterius causam omissam resuscita
turos Jdq sub Damnis Limis pro quibus ubiq respond
bunt præremptorie Recognitione prout Juris Authenticis
ex actis deprompto et Emanato ac Robore Scripti mani
atis per Cord Dd. Antonium et Petrum Dobrosielskie, Pau
lum Gorczycki, ac Valentinum Woznicki suo et Ntis
magdalenæ Woznicka Filiis sub Virginis Immapta pro
Ipsa pactum Cavendo mihi de Data ejus in Kisielewo
die vigesima nona mensis Julij anno proxime Datis et
Subscripti Cuius tenor sequitur Gismodi My Antoni
y Piotr Dobrosielscy niegdy wawrzeńca Synowie zniegdy
Jeymci Pani maryanny Koskowskiey Ipsorum Synowie
Paweł Gorczycki niegdy walentego z tąż niegdy Jeymci
Panią Koskowską in subalterno Connubij thoro Lyto
dzony dyn oraz Walenty Woznicki swoim y Jeymci
Panny magdaleny Woznickiey z tejże Jeymci Pani Koskow

skiey

Koskowskiey in Tertio Connubij voto spłodzoney Corkę za którą po-
kuy z[ię]ty Imieniew iako z Attoratew swoim y Corki swoiey
Jndycent Czyniący wypotnie Zapisuią się y Determinuią
niniejszym Stronnym Jx Lubo W[ielmożny] P[an] Bartłomi Na
Zowiecki woyski Ziemi Zawkrzyńskiey przez Zapis kom
promissu de Actu Gius in Castro Hoceny Sabbô prz[ed] Św[ię]ta
pułonis Bvmane in annô przez nas Antoniego Do
browieskiego moim y Piotra Dobrowieskiego Brata Imiennego
Rodzonego Imieniew z jedney z Pawła Goszczyckiego z dru
giey strony Determinowanego postanowiony a do tymcz
niniejszy rozsądzenia Superarbiter dla swoich trudnoś
na akt dzisieyszy zapisanego kompromissu z jednak
może maiąc jednak Determinowaną nadzieią adwentu
tegoż W[ielmożnego] Superarbitra wziął dzień dzisieyszy determino
wanego aktu przez Zapis kompromissarski na dzień ju
trzeyszy to iest pro Fô Sta prz[ed] Św[ię]ta Divo Anno Jenibicies
Bvmane Limitacyami Prowincyami y jednym arbitrow
mente prscripti vproszonym authoritate Judiciali oraz
kwalifikowac Juridico dozwalami a[ż]ekuniąc się niniey
szym Stronnym że ten dzień ex limitatione Determinowany
sobie do zafundowania Juridyki y wszelkiego między
nami ferowania Judicati taki iaki był wczoray sobie
wypotnie y prowolnie Oznaczamy daiąc moc y władza
podług Zapisanego kompromissu wszelkie nasze pre
tensye wiodnye Jeżeli się jakie pokaża podług Doku
mentow manifestow Protestacyi temuż W[ielmożnemu] Panu
Superarbitrowi y arbitrom rozsądzić y pogodzić co uczy
sto stwierdzaiąc y a[ż]ekuniąc się rękami naszemi pod
pisuiemi się Działo się w Kisielewie Dnia 29 July Roku
Pańskiego 1772giego. Antoni Dobrowolski. p.t. + Piotr Dobro
wolski. p.t. + Paweł Goszczycki m.p. Walenty Woznicki
Suym z nagdaleny Corki swey Imieniew. p.t. t.t. Pod
certis premissis Compromissariali et scripto superiori Jgnya
to de premissis in se Edisserue die hodierna in Acta Con
tenta ad Bona Superarera Kisielewo Sortenq[ue] odnkio
Marianna de Koskowskie ultimo voto Woznicka hodie

Condescendit Jurisdictionem suam Compromissorialem
vi Scripti superius Exarati affectantibus libere partibus
et sese subiciens ac Judicatum pati offerentibus provisa
per vocem Mtis Securitate fundavit partesq ad Inscriben
dam Comparitionem Eidem Mti acclamare demandavit
Quibus acclamatis Ntibus Antonio et Petro Dobrozielskie
Actt et Citt prlltr N. Paulo Goszczycki Citt et Actt prlltr Nti
Valentino Woznicki suo et Ntis Magdalenae Woznicka
Virginis Innupta Filiae suae nne Judicente prlltr Compa
rentibus Tantem de Consensu pmissar Trinarum par
tium in Comparitionem Intram Judicium Compromis
soriale actum pseng Compromissi ad Diem Sabbathi Vigi
liae Festi Sancti Laurentij Martyris Anno pseng pxime Ven
turam cum toto Rigore Inscriptionis Compromissorialis et
Contentis Scripti manualis superius adnotati limi
tat prorogat et differt Conservando pro Allegatis Par
tibus in Eodem Trno ex Limitatione Incidenti Trnum sine
quavis adcitatione sub Poena Baonis etiam Coram uno
Mfco Superarbitro Super Parte Disparens et Contravenien
publicam Comparendi Paratum peremptorium Limitationis
pseng virtute.

Bartholomaeus in Mazowsze Mazowiecki Tribunus Terrae Law:
slosens Camerarius Granitialis Ptus Plocens a Partibus utrisq
Inscriptus Superarbiter mppria.

99 965

Actum in fundo Boreck Kisielewo Sochaczewskiego Powiatu Rawskiego Woiewodztwa Mazowieckiego primi et N. Laurentij Dobrowielski, secundi et Nobilis Valentini Jeziorzyckich Jeziorzyckij expert vocati Nobilis Valentinus Wozniecki hereditarius Sabbatho in vigilia festi Sancti Laurentij martyris Anno Dni 1772.

Coram mgco ac Spectabili Bartholomeo Mazowiecky Tribuno Terrae Rawskiego Camerario Jeziorzycensi Petro Boczek a Partibus impraesentiarum inscripto et suscepto super arbitro, ab excellendo ex parte Nobilium Antonij et Petri Dobrowielskich Joanne Dzierzanowski ex Pte Spectabili Pauli Jeziorzyckich conductis et locatis arbitris In medietatis Jeziorzyckich et Nobilium Petri Dobrowielski, Bartholomej Kisielewski ac aliorum plurimorum Nobilium ad actum presens congregatorum ac non multis Regni Judicis Provinciae Pauli Brzybyszewski de Nobile hostyny authen et Juratis actui huic deputatis et cumq Assistentia.

Judicium Compromissoriale videlicet mgcus Super arbiter una cum arbitris suprascriptis, in Termino hodierno ex limitatione de Consensu Partium in fundo Boreck Kisielewo Feria Quinta pt Festum Divae annae Genitricis Beatissimae Virginis Mariae in ao presenti per mgcum Superarbitrum facta incidenti, et hoc vigore inscriptionis Compromissorialis coram actis Castri Rawensis Sabbatho pt Festum Scapularis Beatissimae Virginis Mariae in ao presenti per Nobiles Antonium Dobrowielski suo et Nobilis Petri Dobrowielski Fratris Matertera minoris Nomine ab una et Jeziorzycensem Paulum Dobrowielski Parte ab altera facta, qua mediante eorum Judicium Compromissorale ad desiderium plenarie expediendam Causam et actionem Judicialem inter se eventilatem reducunt resolutas exhibuerunt, deinde ~~etc~~ locum ejus Compromissio in Boreck Kisielewo designarunt, primitivumq Termum ex causa inscriptione assignatum de die Feria Quinta ad diem Feria Quinta Causam actumq limitationis superius enarratae: ex qua prodeunt fundat acta: Inscripto suo manuali in Kisielewo die 29 Julij in anno presenti datato manibus suis subscripto inscripsit ex Jeziorzycensi Valentino Wozniecki nomine Spectabili magdo

Leroe

Woznicka Filiae suae ex ol. Nbli Marianna Koskowska in tertio
matrimonij voto procedente, agente, distulerunt, hocq in Trno
praesenq dando et concedendo Ejdq Mgco Super arbitro sive solo
sive cum arbitris a Partibq locandis actuq locatis Comportatio
nem Documentorum Massam substantiae maternae enucleanq
praevia si opq fuerit Juramento injungendi Cognitis et
resolutis quibusvis transactionibq onera in eadq substantia
haerentia per quemnam et pro quo contracta fuerint ani
madvertendi, liquidandi, Satisfactionem eorundq Contractorum
onerum et per Partes recognoscentes in Parte deportatorum cui et
a quo provenerit injungendi, sive ad Classes substantiae Compla
habne inter recognoscenq exdivisae referendi, Sortes in eadq Sorte
materna obligatas possessioni Gnesi Goszczycki subiectas medi
ante cognitione et solutione decernendq summarum inter reco
gnoscentes et absenq exdividendi, de substantia mobili ac In
ventarijs, Caeterisq rebq ~~mobilibq~~ domesticis fatis ol. Nblis Ma
rianae de Koskowskie et Laurentij Dobrosielski in primo voto con
jugum derelictum praevijs si opq fuerit inquisitionibq investi
gandi, refusionem et satisfactionem concludendi, indictiones
quasvis resolvendi, totumq et integrum negocium pro exigen
tia Legis, Justitiae, Trnorum et manifestationum, decidendi, Trnos
satisfactorios cum praefixis rigoribq si opq fuerit injungendi,
nec non Causam facti et violentiarum scripto suo reversali
superiq de data exarato sub resolutionem Judicij praesenq Com
promissorialis Partes praefatae perrexerunt, potestatem resolven
di circumscripserunt, praemissa fusius tam praetacta inscriptio
ne qm scripto praerecensito in se canente et obloquente, ad
requisitionem Partium Condescendit Jurisdictionem suam pro
visa omni de Lege servanda securitate voce Nnlis superiq
expressi fundavit qua fundata, Partes ad suj praesentiam
inscribendamq Comparitionem acclamare mandavit, quibus
acclamatis et quidq Nblibq Antonius et Petrus Dobrosielskie Fra
tribq inter se germanis actoribq et Cittm pnlter, Nbli

Paulo Joszzyski actt actt ihiż prätter, nobli Valentino Wozniski suo
et Jnōzd magdalene Wozniska Virginis innupte Filiæ suæ in dicem
et actt prätter Compascentibꝫ et secum Judiciabiliter controvertens
Quepiam nobis Valentinus Wozniski suo ac Filiæ suæ nomine in
textum inscriptionis Compromissorialis p. ei ujꝫ mensem ritiꝫ actus p.
non vitiatus inscriptꝫ tamen manuale cum Jnōsio Dobroscielskio et
Joszzyski in ordine prouzationis actus Compromissorialis, ac se
Judicato Compromissi subjectionis conscripto, manibusꝫ subscripto
superiꝫ exarato, Judicio presensꝫ se subjecit, et terminum sui auto
ratus per indictionem promovere coneꝫ, proinde termino coꝫ legno
adnexento Partibꝫ in causa experimentum injunxit, in experi
mento, conformando se ad prescriptionem Compromissorialem
teneri acte omnia Partes utrasꝫ atꝫ nobilem Valentinum Wozniski
suo ac Filiæ suæ nomine Judicato sui Judicij se subjicientes Comper
tare Documenta substantiam nobilem et Jmmobilem factis ôt Jnō:
æ Mariannæ de Koskowskie primi voto Jnōzi Laurentij Dobrosciel:
skio secundi ôt Jnōzi Valentini Joszzyski tertij exposit voti nobilis
Valentini Wozniski, Sortis Bonor kisielewo hæreditat devolutam
officiosꝫ, onerosꝫ in causa substantia hæreditaria, idꝫ immediate
Judicium presensꝫ cernet, et quoniam Partes Documenta sua ut pote
nobilis actoriꝫ et Petrus Dobrosielscy actt testamentum ultimæ volun
tatis ôt Jnōzd Catharinæ de Smardzewskie Dzierska die secunda
Februarij in anno 1702 Conscriptum manibꝫ amicorꝫ proture caiskeꝫ
non tamen ejusdꝫ Jnōzd Dzierska subscriptum, quo quidꝫ testamento
Ecclesiæ Drobinensꝫ Summam centum florenꝫ Polonꝫ dispositi. nec
non Domestum Castrenꝫ Sochaczewskiꝫ in Castro Sochaczewskiꝫ in Primis Quæ re tarum
Feria secunda proxime festi Sanctæ margarethæ Virg. M. in anno 1737.
inter nobilem mercianum Smardzewski et nobilem Dobrosielskie solu
tionis Summæ Quadringentorum florenꝫ Polonꝫ prolatum; Quietationem
in Castro Sochaczewskiꝫ Sabbatho in Crastino festi transfigurationis Christi
Domini in anno 1737. per nobilem marcianum Smardzewski in rem
Jnōzd Laurentij Dobrosielskij et Mariannæ Koskowska Conjugum
de Summa exsoluta quadringentorum florenꝫ Polonꝫ factam; tum
scriptum manuale per nobilem Laurentium Dobrosielskij et marian
nam de Koskowskie Conjuges in Pleschew die 8va augusti anno 1717.
Jnōzo martino Smardzewski datum, quo Summâ restantem quingen

ginta.

ginta florey Polony vbere seu non Jerusalem Radam Strusinski Canonicum Plocey Prepositum Drobinecy pacifice sine vlla refe rentia se Jesu Dobrosielscy apecunevenant, atq; scriptum manuali in Drobin die prima Julij in anno 1718. per Illrem Christoforu Strusinski Canum Plocey Prepositum Drobinecy de Summa certam tyntq; per Joannam Catharinam de Smardzewskie Dzun ska Legat Ewskie Drobinecy disposita a nobi Laurentio Dobro sielski recepta in ordine quietionis datum, demum manifestationem actis Castrey Plocey Feria Secunda pt Festum Sanctae Margarethe Virginis et martyris in anno 1753. per Joannam Mariannam de Koschowskie ultimi Nupty Woznicka in assistentia sui mariti de nullitate inscriptionum cum secundario manto factarum factam, seu non Compiactionem Jnr nobis actorium a Petrum Dobrosielski ab una nobis Paulum Joszczyski Joannem et Mariannam Joszczyskie Parte ex altera, Vxorium Woznicki suo et Filii suo ex tertia Parte in Bonis kisielevo die 31 Augusti ao 175 intuitu liquidationis Summarum exdivisionis fortunae factis ol Joannae Mariannae de Koschowskie ultimi Nupty Woznicka ngocy Matris derelicti Confectam, tum Connotationem in kisie levo die 18 Januarij 1704 pt facta nobis Laurentij Dobrosielski consumptam meritq; amicum subscriptam, atq; manifestationem coram actis Castrey Plocey Feria Quinta pt Dnicam Oculi Lętem 1754. per nobis Petrum Dobrosielski cum nobis Paulum Joszczyski respectu Jnventariorum frumentorum ac rerum mobilium pt Parentem Jpsius de occupationis et nolle restitutionis factam, demum alteram ma nifestationem, coram Jpsis actis Feria Quarta ante festum Sanctae Mar garethae V. et M. Anno 1766. per nobis actorium Dobrosielski suo et nobis Petri Dobrosielski Fratris germani nomine, cum nobis Paulum Joszczyski respectu Condescendendum nolle effectuationis interpositam, tertiam itiq; manifestationem Jnstis Feria Ter tia pt Festum visitationis B. V. Mariae Anno praesenti per nobis actorium Dobrosielski suo ac Fratris sui nomine cum cum nobis Joszczyski respectu portionis fortunae in Bonis kisielevo existen equalitate provenien sententionis, Summae

duentorum.

Duentos Tymphs nobile levationis cum protestatione factam
ad extremam protestationes Sex ex actis Crez Vocez de:
promptos respectu Mentos violentia interpositas tam
et alia documenta ad causam earz nihil quid ḡm se regulen:
tia, Jnsuus autem Joszczyski similiter ex Parte sui docu
menta videlicet, Obligationem coram actis Crez Vocez Sabba
tho in Crasnino festi St. Petri et Pauli Apl. in anno 1708 per nobilem
Elisabetham de Dzarskie nobis Sebestiani Koskowski Coram in
existentia sui mariti Nobi michaelis Kiszielewski Agros certos
in Summa Centum Decem Tymphs factam, tum Cessionem eam
Jpsis actis actuq earz per nobilem Simonem Kiszielewski nobi
Michaeli Kiszielewski super Summa Centum Tymphs originaliter
per nobilem Gregorium Dzarski Jo agros in Borin Kiszielewo
obligata factam, atq obligationem per nobiles Laurentium
Dobroszielski et mariannam de Koskowskie insimul Conjuges Nobi
Petro Dobroszielski in Summa Centum Tymphorū coram actis
Castren Vocez Sabbatho in Crasnino festi transfigurationis Chri
sti Domini 1707 anno factam, nec non Jnscriptionem coram actis
Castren Vocez Feria Quinta pt Jm Sanctos Omnium in anno
1718 per nobiles Laurentium Dobroszielski et mariannam de Kos:
kowskie Conjuges Nobi Valentino Brzozowski super Summam Cen:
tum quinquaginta Tymphs modo simplicis debiti recognitam,
tum alteram Jnscriptionem per nobilem mariannam de Kosko
wskie et nobis Laurentij Dobroszielski Consortem Relictam Viduam
nobi Valentino Joszczyski super Summam Duentos Tymphs
coram actis Crez Vocez Feria secunda pt Dnicam Misseri
cordie in anno 1723 recognitam nec non Transactionem Sum:
me centum Tymphs per nobilem Hiacynthum Dobroszielski nobi
Suae Kiszielewski coram actis Crez Vocez Feria 2da pt Dnicam
Latare 2dam in ao 1725 factam, atq alteram transactionē
coram actis Crez Vocez Sabbatho in Vigilia festi Nativ. St. Joan:
nis Bpte in anno 1726 per nobilem Lucam Kiszielewski nobi
Simoni Joszczyski super Summam centum Tymphs recogni
tam

tam nec non scriptum manuale per Mcum Laurentium Szawłow-
ski Subdapiferum Vissogrodiensem Nbli Valentino Goszczycki in
Dobrosielice die 28 aprilis 1725 Anno datum super summam
quadraginta ducor Tynphs per eundem Nblem Goszczycki subditae
Mci Szawłowski pro Nbli Laurentio Dobrosielski exsolutam, cujus
oblata in Castro Plocensi Feria Sexta pt Festum S. Francisci Confes-
soris 1726 Anno. tum alterum scriptum per Mcum Antonium
Jezewski Ensiferum Plocensem Nbli Valentino Goszczycki datum
quo testatur prout summa viginti tynphs per ol Nblem Lauren-
tium Dobrosielski a subdito Mgci Jezewski contracta est exso-
luta cujus oblata ~~[illegible]~~ Insibidem actuque quo supra et anno
tum, oblata tam praefatorum scriptorum originalium quam alij
regestri et scripti per Nblem Casimirum Kisielewski dati
exsolutionem quotarum per ol Nblem Laurentium Dobrosielski
Contractarum remonstrans est reposita ex actis Crae Plocensis
deprompta sub actu Feriae Sextae post festum Sancti Francisci
Confessoris in anno 1726. tum transfusionem actis Crae
Plocensis Sabbatho in vigilia festi Nblis S. Joannis Bptae 1726
anno per Nblem Valentinum Bronowski Nbli Valentino
Goszczycki super summam Centum quinquaginta tynphs
factam, atque quietationem per Nblem Agnetem Radzinska ol
Nblis Michaelis Kisielewski Contem nnae pupillorum suo in rem
Nblis Valentini Goszczycki coram actis Crae Plocensis Feria Ter-
tia pt Festum Sanctae Margarethae Virginis et Martyris
in anno 1727. ~~[illegible]~~ Ex Summis prima quidem centum decem
tynphs altera centum tynphs factam. nec non transfusionem
per Nblem Petrum Dobrosielski Nbli Valentino Goszczycki
coram actis Castrensis Plocensis Feria Quinta pt Festum Purifica-
tionis Beatissimae Virginis Mariae in anno 1734. super sum-
mam centum tynphs factam, atque inscriptionem per Nblem Nicola-
um Dobrosielski Nblibus Mariannae et Franciscae Goszczyckim
virginibus innuptis super summam Centum tynphs de manibus
Nblis Pauli Goszczycki exsolutam coram actis Castrensis Plocensis

Feria

Feria Quinta in Crastino festi Sanctor Petri et Pauli Apl^or in anno
1746 factam tum protestationem per Nobilem Paulum Joszczyski cum
Nobili Valentino Woźniski coram actis Castri Kcyc Feria Quinta
ante festum Sancti Martini in anno 1753 respecta in seminatione
obventionis, rerum mobilium fatis et Nobilis Valentini Joszczyski dere
lictarj dispersionis factam, ac Complanationem fori et Nobilis Dobro
wolskie ac Woźniski in ordine liquidationis summarj exdivisionis q
substantiali materne in Kisielewo iij 22 augusti ao 1754 confectam
nec non Decreta hinc inde unum Tre alterum Castri Kcyc in ordine
assignationis pro exdivisione bonor ac aliorj peragendor ex in
Causa condescensionis, tum Condemnationem ex parte ejusq; super
Nobilem Dobrowolskie in Tno condescensionis ex merite Dni Castri
Skarg in Kcyc Kisielewo Feria 3tia post festum Circumcisionis q
Christi Dni in ao 1754 obtentam, actisq; Terrij Kcyc in Kisielewo
Feria 5ta post Dnicam Cantate Nobis in anno 1758 obtentatam, ac
mianum vera actis C. Kcyc Feria 3tia post Festum S. Andreae Apli
in ao 1753 ex Pte Nobilis Pauli Joszczyski cum Nobili Valentino Woźniski,
antonio ac Petro Dobrowolskie respectu Documentor rer mobilium, inventa
rior post Ejusq; Decretum relictor Occupationis et non restitutionis fosta
ne desolationis factam, tum attera manifestationem actis Ejusd Feria 5ta
infra octavas festi Circumcisionis Christi Dni 1760, ao per cund cum
Nobili Dobrowolskie rne summarj pro tri Ejusd Decreti depositatar nolle
exsolutionis interpositam, ad extremas protestationes q dominas ac obductio
ne cum N. Woźniski, rne violentiar attentatar factas, tum in simili
protestationem cum N. Dobrowolskie protestationem unam, jam cum
Nobili Valentino Woźniski suo et Filiali sui nomine, inscriptionem
per Nobilem Mariennam de Kosterskie secundi voti ex Nobilis Valen
tini Joszczyski Corpore relictam Deductam Nobili Valentino Woźniski
futuri mariti super summa trecentor Tymphor actis C. Kcyc, Feria 2da
in Crastino festi Sancti Matthej Apli in anno 1736 factam nec non
scriptum manuale per Nobilem Bartholomeum Kisielewski Nobili Va
lentino Woźniski in Szychocino iij 11. July 1745 anno, datum quo quieta
tur de quota duodecim Tymphor et sexta[r]ior denor, tum alterum scri
ptum per N. Paulum Joszczyski Nobili Valentino Woźniski
de recepcione obligatar Sortium et inventariorum nonnullor datum

comportarunt; Quoniam Partes in eadem Comportatione documentorum non persistendo, imo sufficientiorem comportationem et quidem Nobilis Paulus Goszczycki restitutionem Documentorum fatis ol Nobilis Valentini Goszczycki Parentis derelictorum, nec non scripti manualis super Summam Sexaginta typhorum a Nobili Mathia Kisielewski servienti Nobilibus Dobrosielskie et Woznicki efflagitat, e Converso Nobiles Dobrosielscy sufficientiorem Comportationem a Nobili Goszczycki urgent, proinde Judicium Compromissoriale decernit Quatenus Nobiles Dobrosielscy et Woznicki documentum ad substantiam ol Nobilis Mariannae de Koskowskie ultimi nuptae Woznicka se regulantia, quam etiam pt ol Nobilem Valentinum Goszczycki modo quovis recepta tum scriptum manuale super Summa Sexaginta typhorum Nobili Mathiae Kisielewski ~~abolim~~ Nobili Laurentio Dobrosielski servienti, tum et alia ejusdem ol Nobilis Valentini Goszczycki ad modernum agentem Nobilem Goszczycki se referentia, si quae penes se detinent, nec non Nobilis Goszczycki sufficientiam Comportent, et quoniam Nobiles Woznicki et Dobrosielscy ad substantiam praedictae ol Nobilis Mariannae de Koskowskie ultra comportata nulla alia penes se habere allegant, pt ol vero Nobilem Valentinum Goszczycki ulla Documenta et scripta (quorum comportationem et restitutionem urget) penes se habere ~~adeo reciperent~~ ~~inferunt~~ et detinere Nobiles Woznicki et Dobrosielscy inferunt, et quia eadem non habent, omnesque quia realiter comportarunt et sufficientiam Comportare nequeunt, ad Juramentum se trahunt, proinde trahentibus se Partibus ad Juramentum ac pro admissibilibus adinventis decernit Judicium Compromissoriale, prout Partes utraeque nempe Nobiles Dobrosielscy, Goszczycki et Valentinus Woznicki suo et Nobilis Magdalenae Woznicka Filiae suae Nomine documenta ad substantiam ol Nobilis Mariannae de Koskowskie ultimi Nuptus Woznicka realiter Comportarunt, nihilquidpiam in praejudicium sui Caelarunt, exindeque ad sufficientiorem comportationem Documentorum non tenentur, insuperque Nobiles Woznicki et Dobrosielscy

sy in Comparitionem intrantes quia nulla Documenta ac scripta manualia pt et Rdem Dzalentinum Joszczyski ad se recuperunt, nec cuj habent de ejusq ingressi sunt, scriptum vero manuale super Summa Sexaginta Gyphj per Rdem Mathiam Kiczkowski Rdi Dzalentino Joszczyski data, ad se non recuperunt nec eam habent, exindeq ad comportationem et restitutionem pretensor Documentor ac scripti non teneri; Deo et sancta Jesu Christi passione ita ipsos adjurante ad Imaginem Dni Nostri Jesu Christi Crucifixi comprobent idq ministranti et addij Mtis Judicij appenitor ad prosumendum juramenti rhota, prestiterunt, tam Rdes Antonius et Petrus Dobrocielscy Dzalentini Wozniczi, quam Rdis Paulus Joszczyski rhota suprascripta per Judicium ipsis distincte depromptа, quo attento juramento, satisfecisse partes intentis sui Judicij impuncto comportationis Documentor Judicium presens censet, quisnimo Rdes Dobrocielscie et Wozniczi, a pretensa comportatione Documentor et scripti, restitutione Rdi Joszczyski eorumq liberos fecit et pronunciat, incompetenterq Rdem Joszczyski respectu pretense restitutionis Documentor ausi pt et ejusq personam acceptor agere determinat, ulteriusq in causa partibq procedere mandat, in procedendo controversij partium coram se inductis examinis; Quo ad resolutionem Complanationis inter modernas partes in anno 1754 confecte, superius cum comportationem Documentor de data expresse, ejusq pretacte complanationi partes omnes, p. disputando Summas in ibiq expressas, ad ipsamet divisionem portionale maternalis; ipsiusq resolutionemq in presentiarum effluxerit, in pretacta complanatione errorea Summar pro re Rdis Pauli Joszczyski provenire indigitatar reductio ejse palpet, proinde Judicium ex non manutentione partium ac ex presenso damnoso errore, subsistere in re complanatione, ad resolutionem pretactar Summar, cujusq ditionemq earumq aut et a quo provenerint, mente inscriptionis comprovisionalis processit, et quia quantum spectat Summas per Rdes Laurentium Dobrocielski et Mariannam de Kostkowskie inviem Corges Contractas in partesq per eumq Rdem Dobrocielski ex substantia Waorendi deputatas; Quoniam suo Judicio probat pretactes Rdes Dobrocielskie Corges Summas binas primam quinq centum quinquaginta Gyphorum a Rdi Dzalentino Bronowski juxta obloquentiam inscriptionis actis

Castrez Płocz Feria Quinta pt Festum Sanctorum Omnium in anno
1718 recognite, alteram centum typh a Nobli Petro Dobrzielski
super obligatione agror certor in B. kisielewo sitor, testante
obligatione Coram actis Castrez Płocz Sabbatho in Crastino festi trans-
figurationis Christi Dni in Ao 1727 recognita contraxisse, Summam quadrin-
gentor florez Polon substantiam predicte Nobis Mariannae de Kosmowskie
Dobrzielska assicuret, jure successivo pmzo merciano Smardzewski servien
Decreto Castrez Płocz feria secunda proxime festi Sanctae Margarethae
Virginis et Martyris in anno 1727 pro prefatum Nobilem Smardzewski
ab una et memoratos Nobles Dobrzielskie parte ab altera pro lato,
adjudicatam, solvig injunctam, mediante quietatione coram actis Castrez Płocz
Sabbatho in Crastino festi transfigurationis Christi Dni in Ao 1727, sub-
secuta deperditae, remittig in deperditionem hujusce Summae quotam
centum typh a prefato Nobli Dobrzielskij, ut obligatio prefatae quie-
tationi cum quietatione superius expressa, sub uno codo actu recognite testa-
i/apumptisse, ac tanq pt subsecuta ob Nobis Laurentij Dobrzielski fata
per Nobilem Valentinum Jaszczyelski initio matrimonij vsto cum ob Nobli
Mariannae de Kosmowskie Dobrzielska predicti ob Nobis Laurentij Dobr-
zielski Relicta Conte residua quotas predictes una centum quinquagin
typh a Nobli Valentino Bronowski, cedente transfusione Sabbatho
in vigilia festi Nobis Sancti Joannis Bpte in Ao 1726 subsecuta, alter
centum typh a Nobli Petro Dobrzielski testante transfusione Feria 5ta
pt Festum purificationis B.V. Mariae in ao 1734 ultimo coram actis Castrez
Płocz in rem ob N. Valentini Jaszczyelski recognitis, quesiisse, in obligi
tionem prefata Nobis Relicte Jaszczyelski ob Valentini filig caviit,
Quo circa Judicium presens Compromissoriale, Summas prefatas
unam centum quinquaginta typh alteram centum typh
per ob Nobilem Laurentium Dobrzielski medermor agentiu Parentu
a Nobilibus Bronowski et Petro Dobrzielski constratas, per eosdem
ob Nobli Valentino Jaszczyelski moderni agenz Parenti transfusas
uti substantiam predictor Nobilium Dobrzielskich Parentalem
afficientes, ad eorundem Nobles Actorium et Petrum Dobrzielski
Fratres pro solutione et satisfactione regulat, solvendas què
infrenoi tractu precipi reservant, jam vero Summa quadringen-

torum.

florez Polone per ol nobilem Laurentium Dobrocielski agentem Parentem ex substantia ol nobilis marianne de koshowskie agentis matris ol nobi marciano Smerdzewski persoluta uti causa maternam substantiam aspicient ad omnes ex hinc connubio medientes suc cessores iuriciet nobilem Dobrocielskie, Joszczyckі et Wrzesnia pro ut distinctione intimat. Quantum vero attinet ulteriorem resolutionem onerum Substantiam maternam predictor sumessers aspicien per ol nobilem Valentinum Joszczyckі inito matrimonij voto cū ol nobi marianna de koshowskie Dobrocielskor Relicta matre eidua, de: portator, siquis Judicio suo deductum est ol nobilem Valentinum Joszczyckі Summas ducentos decem Zyrphy originaliter per nobles Gregorium Zdzarskі Parentem et Elisabetham ol nobilis Sebastiani koshowskі Conthem Tsiam in substantiam causa ab ol nobilis Simone Parente et michaele Filio kisielewskie Contractas, ad ol nobi agretі de kudzinskie ol nobilis michaelis kisielewskі Conti Relicta eidua suo et pupillor suor matre agen mediante quietatione in Castro Plocen Feria tertia pt Dm Sanctae margarethae V. et Martyris in anno 1727mo deponentes, persolvisse, seu non quotum certum Zyrphy originaliter per ol nobilem Elisabetham de Zdzarskie koshowska a nobi agretі de Sumen skie Josefa consumptā per causa nobilem Josefa nobi Hieronymo Dobro cielski, per nobilem vero Hieronymum Dobrocielski nobi suum testante cessione cum actis Castri Plocen Feria Secunda pt Dnicam Lætare Dñm in anno 1725 post deinde per nobilem Lucam kisie lewski nobi Simoni Joszczyckі edocente cessione Sabbatho in vigilia festi nobis S. Joannis Bpte in anno 1726 actis in Castro Plocen recognitis, transfusam et causa ab ol nobilis Simone Joszczyckі ad ol nobilem Jacobum Joszczyckі cum pereta agrorū in quota causa obligator prefixione, per nobilem Pauli Joszczyckі moderno agentem devolutam, per nobilem vero Paulum Joszczyckі agentem, nobilis marianne et Franciscae Joszczyckі virginibus immaturis et nobilis Jacobi Joszczyckі Tsiciby, meredente recompensa in rem communi nobilis Joszczyckіl virginum per nobilem kisielcum Dobrocielski actis Castri Plocen Feria Quinta in Crastino festi Sanctor Petri et Pauli Apostolor in anno 1746 in bonis ejusdē subsecuta quesivisse, tamquam per ol nobilem marianam de koshowskie ol nobilis Laurentij Dobrocielskі Contem in eiduali statuta pretune existente predicti ol nobilis Valentini Joszczyckі fratrem germanum

Summam ducentor typphr olim nobli Valentino Joszczyński secundario
suo marito predicti nobilis Joszczyński Pauli Parenti, actis Castrenz Pocensz
Feria secunda pst Dominicam Misericordiæ in anno 1723. in terribus
Boreti kiszielewo in scriptis, Quo circa Judicium mensem Compromissionalis
Actis predictis supra enarratis egressionibz, et inscriptione summes
alledictar primam ducentor decem typphr alteram centum typ-
phr tertiam inscriptitiam ducentor typphr alii substantiam ma-
ternam Actricz pro bigaridis Jmzo Pauli Joszczyński agressit: subsecuta
declarat: siquidz denz nobilis Pauly Joszczyński probatz et nobilem Valen-
tinum Joszczyński suum Parentem pro olim nobli Laurentio Dobrosiel-
ski nonnullas quotas ~~dependentes~~, ut note Laboriosæ de Dobrosielice
subditi quotam quadraginta duor typphr testante testimonio in
Dobrosielice die 26 aprilis in anno 1725 datuato manu ol regii Lauren-
tij Szawłowski Subdapiferi Ejusq[ue] prodiens subscripti, deinde alteram
quotam viginti typphr loco de Bonis Dziwanowo subditi sit ut sup-
ptum reversale per ol regium Antonium Jezewski Enarratum nobz
dictum debitam, rei non ol nobli Casimiro kiszielewski, pro
semitribus coretis siliginis Chiemalis ubi illo tempore quinque florenz
Ungloretus estimat quotam duodecem florenz grossor quindecem Polonz, tum
quoq[ue] secundam sexantiam regestri subditi Jmzi de Oppido Drobin
florenos quatuor, Laborioso Laurentio de Bonis Dziwanowo subdi-
to typphorem unum, ol nobli martino kiszielewski florenos bes, alij
nobli mathiæ kiszielewski quotam sexaginta typphorum, deperisse
licet asserit, cum semen solis manualibz scriptis et regestro
actis Castrenz Pocensz Feria Sexta pst Festum Sancti Francisci
Confessoris in anno 1726 oblatuatis, ad probatz, super quotam sexa-
ginta typphr ab ol nobli mathia kiszielewski per ol nobilem Lauren-
tium Dobrosielski contractam, scriptum manuale coram se facere
sed deperditum esse allegat nobles Dobrosielscy et wozniski hanc
quotas non agnoscunt, quam ob rem Judicium necessarium esse
comprobationem Jmzo Joszczyński advenit, decernendo Quotenus Jg
N. Joszczyński in eam juramenti rotham, prout quotis actis dicte prima
quidz quadraginta duor typphr, altera viginti typphr, tertia
pro semitribus coretis siliginis recitatis, duodecem florenz gross.
non quindecem Polonz, tum quarta quota, ex regestro oblatuato
Moderno agrestium

apparens simul juncta efficiens octo florenos grossos octo Polos, nec non sexaginta tymphs nobi mathiæ kisielewski ab ol nobi Laurentio Dobrocielski proveniens, actualiter sunt reales, defactog per ol nobem Valentinum Joszczyski Casarem pro ol nobi Laurentio Dobrocielski sunt exsolute, scriptumg manuale super summam sexaginta tymphs perdictum Dobrocielski, ol nobi mathiæ kisielewski actualiter fuerit datum, et est in effectu deperditum, vigoreg cuius deperditi scripti tam summa cata sexaginta tymphs pro quota matafate vere et realiter ad solvendg debeat, comprobet idg in instanti, ad Imaginem Domini Nostri Jesu Christi Crucifixi, et addit nobis ad prorumpiandum juramenti rotham, prædictus Georg Paulg Joszczyski, rotha supra scripta, per Judm Ipsi deprompta, quo attento juramento, quotas casu, juramento evictas in unum computando efficientes centum triginta octo tymphs grossos quindecim Polos pro ligando ad reali nobi Paulo Joszczyski, a nobilibg Dobrocielskie Judicium ad proveniendum agnovit, solvendasg suo loco prænotodit. Quo vero ad jus et interesse nobis Valentini Wozniehi spectat. Quoniam suo Judicio probatg olim nobem marianna de koskowskie primi olim nobis Laurentij Dobrocielski secundi ol nobis Valentini Joszczyski Coram post subsecuta &c: curiarum manti fata Relictam prædare Dnam Summam trecentorum tymphorum actis Castri Pocei Feria secunda in Crastino festi Sancti Mathæj Apli, in anno 1738, nobi Valentino Wozniehi tertio suo marito in viduali statu existendo in Bonis kisielewo manipsisse, denique per eumg nobem Valentinum Wozniehi pro ol sua Coram suag Filiæ ad agendum moderni Metæ quotam sex tymphs et sexagenorum duor A nobi Bartholomeo kisielewski in majori quantitate per dictum Coram accomodatam s: ag subsecutis nobilibg Dobrocielskie et Joszczyski: / persolvisse, quo circa Judicium attenta supersg de acto exarata inscriptione, tum quota sex tymphs et sexagenor duorum agnitione, Summam casu trecentor tymphorum inscriptitiam et sex tymphs sexagenor duor Judicialiter agnitos pro ligando et reali ex subsecutia prædicta ol nobis marianne de koskowskie Valentini supty Wozniehi a nobilibg Dobrocielskie Joszczyski et eius Wozniehi eiusg nobis Wozniehi Filia ad satisfaciendg determinat. Ligus datis ac resolutis supra scriptis Summis, quo ad satisfactionem

et solutionem earum pertinet, ~~remittendo suspensionem suspensionem~~ ~~[illegible]~~ Quoniam Nobis Vxorius Wozniki nomine Filiæ Magdalenæ Wozniczka Filiæ suæ agens, portionem ejusdem matris suæ Filiæ substantiæ materne hereditarie pro ut sequitur Nobilem Mariannam de Koshowskie Ultimi Nuptæ Viduæ Cozlow erga Nobiles Dobrosielskie et Joszczyckie Vterinos Fratres ipsam equalitatem respicientem, circa eosdem matris Dobrosielskie et Joszczycki ~~relinquent~~, ad celebrationem in matrimonium relinquit, Nobles quoque Dobrosielscy et Joszczycki satisfactionem et solutionem Liquidatorum onerum ex portionibus tam sujis quam predictæ Nobilis Wozniczka suæ Vterinæ Sororis matris sibi et Nobili Valentino Wozniki offerunt, proinde Judicium presens Compromissoriale resolvendo hac in re suspensionem superius factam, alterata earundem Partium declaratione et offerentia, et quod ad Summam Quadringentorum florenorum Polonicorum, Nobilibus Dobrosielskis Sergiego et Joseph Parentem deportatam, Conversorum quod ad Summas binas, primam Duorum Tymphorum, alteram centum Tymphorum tertiam demique inscriptibilem Duorum Tymphorum, Jnsuper Paulum Joszczycki officium, omnemque ex substantia et Nobilis Mariannæ de Koshowskie Ultimi Nuptæ Wozniczka moderatos agentium Matris moventes, decernit Judicium Quatenus prefatæ Partes et quidem Nobilis Paulus Joszczycki ex Summa suprascripta Quadringentorum florenorum Polonicorum Duorum florenos Polonicos, Nobilibus Antonio et Petro Dobrosielskis emundando ~~Leoninam~~ tam Suam quam mediam portionem Nobilis Magdalenæ Wozniczka suæ Vterinæ Sororis, jam vero Nobiles Antonius et Petrus Dobrosielscy ex Summis suprascriptis binis in unum computando quingentos decem Tymphones efficientibus, Summa Duorum Quinquaginta quinque Tymphorum Nobili Paulo Joszczycki in et pro Vigilia festi Nativitatis S. Joannis Baptistæ in anno Domini currente vertente 1773tio coram Actis Castrensibus Plocensibus sibi matue solvant et realiter enumerent, facturæ sunt predictæ Partes premissa sub pena Banitionis in casu non solutionis intra terminos ~~[illegible]~~ circa manifestationem faciendam, publicandis. Et quemvis Tymphonem viginti octo grossis numerando Et denique

vel distrahendis super Partes forthavemente.

Denique quantum attinet Summas binas primam quidq; centum quinquaginta tymphs ab ol Nobli Valentino Bronowski, alteram centum tymphs ab ol Nobli Petro Dobrowiedzki, tertiam vero centum triginta octo tymphs propter quindecem Polonos per Nobilem Paulum Joszczyski ad presens juramento civitum, omnesq; per ol Nobilem Laurentium Dobrowiedzki agens Parentem contractas, vti substantiam ejus directe respicientes decernit Judicium Quatenus Nobles Antonius et Petrus Dobrowiedzcy Fratres emundando ab hoc onere substantiam Paternam, Summas adductas in unum computando trecentos octuaginta octo tymphs propter quindecem Polonos efficientes, juxta antiquam tymphorum currentiam in et pro vigilia festi Nativitatis S. Joannis Baptistæ in anno Deodecate venturo 1773, coram actis Curiæ Loci sub pena banitionis in casu contraventionis citra manifestationem faciendæ publicandæ Nobli Paulo Joszczyski solvant et realiter enumerent. Quod vero ad Summam trecentos tymphs per ol Nobilem Mariannam de [illegible] in viduali statu Nobli Woznicki ultimario suo manto inscriptam, decernit Judicium Quatenus Nobles Antonius et Petrus Dobrowiedzcy et Paulus Joszczyski Fratres Uterini emundando substantiam matrimonialem predictam Summam trecentos tymphs Nobli Valentino Woznicki suo Vitrico in et pro vigilia festi Nativitatis Sancti Joannis Baptistæ in anno Deodecate venturo 1773 to coram actis Castrensibus Loci sub pena banitionis in casu contraventionis citra manifestationem faciendæ publicandæ ejusq; cot ex portione sua prodeat et Nobli Magdalena Woznicka sua Sorore solvant et enumerent. Quod si vero Nobilis Magdalena Woznicka post mutatum statum, tertiam portionem fortunæ maternæ integralis in Bonis Hereditariis Uterinis erga Nobles Dobrowiedzkie et Joszczyski Uterinos Fratres subsequi voluerit, extunc eamq; predicti Nobles Dobrowiedzcy et Joszczyski refundere ipsa quoq; Nobilis Woznicka tertiam portionem onerum ad fortunam predictæ superiori resolutione regulatos parificare debebunt et tenebuntur ac mihi omnq; ipsi Nobles Dobrowiedzcy et Joszczyski propter dictam Nobilem Woznicka veritum et amicum, honestamq; citra se conservationem dare curabunt, postquam citatq; subsecutum in termino satisfactionis inter Partes satisfactionem pretius Joszczyski de sortibus obliga-

Ex

tis condescendere, et ijsdē sortibus ac totale et integra portiuncula maternali ipsius Joszczyki et Dobroszicky in presentia impetratorū ac id amicorū, in una septimana a mutuo exhibere debebunt ac tenebunt. Resolutis itaq; superacceptatis Partium Cathegorijs. Siquis ipsarū duarū Partes ad presens secum agentes pretensionē mutuo ad se vendicant, et quis ipsius Dobroszicky ex re inductas per ēd. ipsorū Parentem in portiuncula maternam in se renunciationem pretensionem ad substantiam predictā opponunt, nec non ratione inventariorū et rerum mobilium factis ād. Nobilis Laurentij Dobroszicky ipsorū Parentis delictorū et per ēd. Nobilem Valentinū Joszczyki unto ēd. Nobili Marianna de Boszkowskie Dobroszickey subalterno connubio debitre allegatorū ad Nobilem Paulum Joszczyki ipsius Filium pretensionē formant, e converso pro Nobilis Joszczyki ad easq; Nobiles Dobroszickie et Woznicki inductis rerum mobilium inventariorū ac aliarū rerum regestro comprehensarū, vendicat, nec non violentijs mutuo sibi illatas protestationibus obductionibq; suo in Judicio demonstratis per recompensum earum superius de data exhibitum ad resolutionem subjecerunt, proinde Judicium presens compromissionale in pretensionibq; superius mentionatis, ac violentijs necessarium se inquisitionem admiserit, deinceps quatenus Partes ut pote Nobiles Dobroszicky Joszczyki et Woznicki interrogatoria consignata subsignant et sibi abinvicem communicent, ac super incorruptionem testium Juramentum prestent, idq; instanti et addicti mihi ad rotheinum, prestiterunt predicti Nobiles Dobroszicky Joszczyki et Woznicki, interrogatoria consignarunt subsignarunt, et sibi communicarunt, inducant Partes testes, induxerunt, inquisitionesq; expedierunt, postquam in puncto expeditionis inquisitionum subsecutam sententiæ sui Judicij satisfactionem, ad lectionem earundē Judicium condescendit, quibus lectis matura cum deliberatione perpensis et rationatis, controversijs Partium inductis examinatis. Que ad pretensiones Nobilium Dobroszickich, quoniam ex inquisitionibus deductis ād. Nobilem Laurentium Dobroszickie, post subsecuta ob ēd. Nobili Marianna de Boszkowskie matrimonij vota sortem in bonis Nobilitaribus suis ac Fratris sui Nomine N.

ejusq

ejusq; sue Curtis hereditariam sine inseminationibq in determinato statu recepisse stanteq; sua possessione inseminationes tam chlebales qm ostiales induxisse, kolodium ex bonis Ecclesie in sorte memoratam transvexisse, et sibiq; reddidicesse, tanq; diuturnitate temporis in nihilum redactum esse, sicq; cum inductis inseminationibq subsecutis pacifice circa festum S. Laurentij a fidegne festis, sortem memoratam in possessione sua Curtis retinuisse non expirato uno a festo primeri mentis anno, nisi matrimonij vocis, predicta nobis Dobrosielska cum ô. nobli Valentino Joszczyski moderni agentis Parente, per cuiq; nobilem Joszczyski manitu, sortem eamq; cum integris inseminationibq inductis recepisse: reu non ex inventarij, boves duos, oves quinque, currum unum, et aliquam upam, domesticas per cuiq; ô. nobilem Dobrosielski relictas in possessione sua, circa ô. nobilem Mariannam de Kochowskie suam Conthorem ejusdem hereditas, pt subsecuta ejusq; nobilis Valentini Joszczyski fatis, prefata nobilis Dobrosielska nonnisi boves duos recepisse, cluditq; reliquas res et inventaria ut pote oves quinque, equam, aratrum cum ferris, currum, securim, regestro compraheneas circa ô. nobilem Joszczyski prefati nobilis Dobrosielscy relictas esse inferunt, inquisitionibq autem non deducunt, Quas circa Judicium presens Compromissoriale quo ad reliqua inventaria et res prefatas in supplementum inquisitionum, quo vero ad inductas inseminationes rerum earumq; inquisitionu super valore earumq; recognitionem esse comprobationem adinvenit, decernendo Quatenus nobiles Antonius et Petrus Dobrosielscy Trabes comprobent in eam Juramenti rhotam prout res mobiles et Inventaria, ut pote oves quinque, equa, aratrum cum ferris, currus, securis, fatis ô. nobilis Laurentij Dobrosielski in sorte Bork kisielevo actualiter sunt derelicte et per ô. nobilem Valentinum Joszczyski subsistentiam ô. nobilis Mariannæ de Kochowskie manitum accepte, pro ej. ejusdem habita quota quinquaginta octo florenos, qui sunt zlgrossi quatuor polon, realiter ipsis a ipso Paulo Joszczyski debeg, pro inductis vero inseminationibq Summa nonaginta florenos polon vere a nobili Joszczyski et Mornicka erga ipsos onerenig ad proveniendo ida ministranti et addig mutis ad pronuntiandq Juramenti rhotam, prestiterunt prefati nobiles Dobrosielscy sum super quota

quinquaginta octo Boves grysos vigenti quatuor Polos, pro fu-
ventanys et reby mobilibz supeng specificatis, qm nonaginta
Boves Polos no inductis per Ipsum Petentem in fortuna mole-
nam inseminationibz, admittendo rotha supradicta per Judicium
ipsis deprompta, quo attento Juramento quoties casu pm recti
et liquido agnoscendo, decernit Judicium Quatenq Nobis Paulo
Joszczyki, tam quotam protestatum quinquaginta octo Boves
grysos vigenti quatuor polos, qm ex nonaginta Boveris ne
dictatem scilicet quadraginta quinq Boves Polos, pm in du
ctis inseminationibz, quibus se inimul cum Sorte in terra ex
dividere debebunt, adinventos, in et pro vigilia festi Nativi-
tatis Joannis Bpte in anno proxe venturo Coram actis Castro
Boves, sub pena Benitionis cum manifestatione fatiendo
publicand Nobilibz Dobroscielskim solvat, aut sibi ex summis ab
ejusdz Nobilibz Dobroscielskie provenientz defalcet. Quo vero ad pre-
siores Nobis Paulo Joszczyki respectu inseminationis per Nobilem Wo-
zniki Victicu ex Sortibz obligatis ejdz Nobi Joszczyki intercepta-
rum non Inventorum ac suppellectilis Domestica fatis ad Nobis
Valentini Joszczyki Parentis ipsius cum Nobilem Marianna de
Dobroscielie predicti Nobis Woznicki tertij Connubij Coram dere
Fiat Vendicatas, quoniam ex inquisitionibz patet, Nobilem Wo-
zniki Sortes obligatas per et Nobilem Valentinu Joszczyki ma
dorni agens Parentem redemptas cum inseminationibz Nobi Pau
li Joszczyki restituisse, pt nanq restitutionem earum sortiu
aliquas Subas Litigiosa Chiomazki et detinendi per eum
Nobilem Woznicky colligisse et accepisse, ex inventarij pt et Nobilem
Joszczyki deducti, Nobi Paulo Joszczyki quatuor Boves restituisse,
ex quibus Nobis Dobroscielskis unu partem recuperent, reliquos vero Boves
et vaccas peste cadaveres esse, prequi cum Nobilem Joszczyki cum
Nobi Woznicki suo Victico testante simplo manuali se se combinasse
nunquid secundum obligationem ejusdmet Nobis Joszczyki Boves
Boves Sues Sex arebrum cum Serris, curruq Bos
Decidendi in inquisitionibz de existentia earumq non probet,
proinde Judicium Compromissariale, quo ad Boves receptos reliquos
que peste cadaveres, Liberum cum Nobilem Woznicki a praeten
sa earumq bonificatione pronunciat, respectu vero Unu curru
Sex suum ac alias supradictas vacas Compromittat ejdz Nobis
Joszczyki in casu Juramenti rhotem primi protestati Boves
Sues
pro suis bonis pt Parentum suum provenientibz

suos ac superius mentionata res domestica actualiter pl et Rblem
exhibentium Josszygski sunt dereliste, nec non prout hig[inta] reduxe
exhibeter Litigium Chiemalis ex serbis obligatis Rblis Woznicki
Defuncto colligerit, Rblis Josszygski et non restituit, vereq et realiter pro
bibus, exitis Sex suibus aratro cum ferris, curru fele, scamby bibus,
ac alijs rebus, regestro exhibendis.
Constitutus valor quadraginta novem florenos, pro higinta
exhibitis rebus vulgo parzel Litigium Chiemalis collectis quin-
quaginta florenis polonicales ablatis Rblo Woznicki ipsum proveniunt
ad singinem Dni Nostri Jesu Christi Crucifixi vig mandati et adhuc
Rblis ad rothicand, prestitit prefatis Rblis Josszygski rotha supradicta
per Judm Loci deprompta quo attento Juramento decernit Judicium
Quatenus Rblis Valentino Woznicki Rblo Paulo Josszygski questas pre
dictas unam quadraginta novem florenos alteram quinquaginta
florenos Polonos pro inventarijs rebus mobilibus supramemoratis ac Lib
gine Chiemali ex moderamine sui Judicij admensatas met pro
vigilia festi Rblis S. Joannis Bpte in anno Deo Dante venturo incipi
endam actis castris Bocz sub pena Benitionis circa manifesta
tionem faciend in casu contravencionis publicand solvat et re
alitor enumeret, aut sub Rblis Josszygski ex summa Loci mode
ratis deducat. Quibus dein Rblis Josszygski pretencionem con
Rblis Antonium et Petrum Dobrowielski opponit et quia contra
Rblem Petrum Dobrowielski respectu amovatos unig pari vestiu
panniear, framea, et ephippium cum vero Rblem Antonium
Dobrowielski inscitu accomodati unig aurei Rummi cingulo et
calcaribus; Jlis autem Rblis Dobrowielscy huic pretencioni ven:
dicate respiciant, agnoscereq nequeunt, Rblis vero Josszygski
super realitatem hujusce oppositae pretensionis ad Juramentu
se trahit, proinde Judicium tenenti se ad Juramentum
decernit Quatenus Comprobet Jlis Rblis Josszygski ea rotha
prout Rblis Dobrowielskim et quia Rblis Petro Dobrowielski
Ephippia — Framea et unu par vestiu pannicar
Rblis vero Antonio Dobrowielski aureu Rummum, cingulum et
calcaribus vere et realiter accomodavit, et non recepit, nec quo
vis modo sunt prefatis res et aureq Rummq Cognitae,
pro quibus rebus Constitutus valor a Rblis Petro Dobrowiel
skis higinta duor florenos a Rblis Antonio Dobrowielski pro cin
quanta

et Ladijs cum aceteo numno vaterem computando viginti
quatuor florenos ipsi juste et realiter converrit; ad solvendj
q debet, idq; in instanti, et Idq; nisi ad rothisandj, melchiti
rothe suprascripta, per Judicium ipsi de promptu, quo Attento
Juramento, quatus eandj pro lignis de agrotando, decernit Judi
cium, Quatenus prefati Rdus Dobroscielscy, ut pote Rdis Petro
Dobroscielski triginta duo florenos Rdis Antonius Dobroscielski
viginti quatuor florenos Petrus in et pro vigilia festi Nativ
Sancti Joannis B.pte in anno proxe venturo inclusive coram
actis Castri Vbrey sub pena Executionis districtim super
Parte Contravenente ejus manifestationem faciendj pro
eandj Rdi Paulo Joszczyski solvant et realiter enumerent.
Siquid minus Rdis Joszczyski respectu unig per bonum pt
et ejusq; Patrem deceditor et per Rdos Dobroscielscie acepto
rum, pretensionem opponeret, quem quidq; pretensionem pt
eductas inquisitiones, promulgatang Decretum, sibi imp
vat, et omnino haec boves duos a Rdis Dobroscielscie pure
rive debere inferat; proinde Judicium actum actionem ordinis
ria juris via sibi ubi de Jure videbit ejusq; Rdi Joszczyski re
servat, et prescribit. Resolutis suprascriptis Partium Contrarior
Quantum spectat violentias inter Partes Attentas resolutio
nej Judicij Compromissorialis per rescriptum superiq; annotatum
subjectas, controversijs examinatis, lectisq; et bene perpensis
inquisitionibus, quoniam ex ejusq; deductis Rdis Dobroscielscie et Jo
szczyski sepe sepius in vicinitate mutuo et obviacem verbis
lesivis esse diffamasse, unaq; vice ex Dobrin discedendo, cultellos ejus
animo, in via ad verbera esse prorupisse, omnino ducellum ex
sumpse, alteraq; vice in Bonis Kiszelowo cum sclopum prefatos Rdos
Dobroscielscie cum Rdo Joszczyski esse prorupisse et convertberasse
continuasq; vices movisse, indecenterq; in statu suo Rdo Joszczyski se ob
servasse, praeterquam amore interesse non certasse, imo in mutuo
se habuisse odio, Quare Judicium mutuos Compromissoriales Rdos
tis prefatis inquisitionibus utriusq; Partem equaliter inculpan
dos, inreconciliationem praeterri inter eosq; Rdos Dobroscielscie
et Joszczyski amenis, ut a talibus mutuis dissidijs cessare me
dumq; decernit Judicium Quatenus Iterum Castri Vbrey ab

actu

actu presens in octo decem septimanis prefati Nobilis Dobrowielscy
et Joszczycki incant, eamq per Indicem continuent et explent
ingressum de tanti quisque cor per duplicem quatuor decem
marcar Polon, Judicio vero suo quisque cor per medium earumq
marcar in reparationem Ecclesiæ Parochialis Drohiczyn, omnes
tenebit solvant et realiter enumerent, facturi sunt Portas
primissa tam quo ad possessionem tantam qm solutionem pro parte
Portis marcar sub pena Banitionis in casu contraventionis
cuius manifestationem faciemq publicandi. Quo vero altius rei:
Lectius fri Nobis Joszczycki et Woźnicki parte possessione Sortis
Bart Kiścielewo in vicinia metuo attentatas, Lectis in primissis
inquisitionibq, quandoquidq ex ejusq compertq Nobilem Woźnicki
et Nobis Marianne de Kochanskie Ultimarium maritum, parte
sua possessione predictum Nobilem Joszczycki in domo ejusq propria
supervivesisse, verbis Lesivis diffamasse, inducitum lege vetitam
provocasse, lapidibus ad fores ejusdem Nobis Joszczycki domus, clam
se prostrasse, Nobilem Eram de Kiścielewskie ejusq Nobis Joszczycki
Centum concussisse, lapideq ad caput projecto, testan
te obductione coram curia Castri Plocen. Feria secunda ante festum
Nativ Sancti Joannis Bpte in anno 1752. facta contrevenisse,
insuperq ex nundinis Kamieniensis discedendo, in via publica inte:
stasse, ad frameam seu manipulisse et duellari omnino conatum
esse, fugientemq eumq Nobilem Joszczycki de Bonis Kiścielewo, ad
Bona propinqua Brochi, domumq Nobis Antoniowski insecu:
cutus ribundo animo insecutum esse, ibidemq absconditum quasisse
expulareq omnino minatum esse, verbisq Lesivis ad pugnam
provocasse, frumentum ex agris obligatis vi ac violenter inter
cepisse: et super pro eoq Nobis Joszczycki ac vina promiscue fru
mentum se opponens ad bonatum manipulisse, et percussisse,
continuasq minationes cum eoq Nobis Joszczycki inimicia perse
cisse ex inquisitionibq patuit: è converso eiusq ex inquisitio
nibq citisq Nobilem Joszczycki et Nobis Marianne de Kochanskie ulti
mi Capitq Woźnicka prædicti Nobis Woźnicki Curtis, eadq ma
hi molestias in vita ejusq machinatisse, eundemq suam machi
ne Nobilem Woźnicki Vibricum non observasse, vinisq contumelias
perpetrasse, verbis indecentibq dum et suam machinam qm Vibricum

lexisse dispensasse, unaq vice facta cum Nobilibq Dobrosielskie conspiratione discedendo ex Nundinis Kaczyenq prefatum Nobilem Woznicki circumstetisse, et a Nobo de Bonis Dziwanowo subdito suo vulnerasse, et attentasse, verbisq asperis lacessisse, Qua propter Judicium attentis premissis Inquisitionibq utrisq in causa habitis, pro ejus modi Juramenti animorq animositate et intemperantia prefatis Nobilibq Woznicki et Joszczyckis adiudicatis decernit Judicium et licet majores promeruerint penas, ad instantiam tamen de clementia sua attenta temporu presenti calamitate condescendendo decernit Judicium Lustrus Turum Castri Posen, et quia Nobilis Woznicki ab acta presentia in octo decem Septimanis, Nobilis quoq Joszczycki in Trno egressus Nobilis Woznicki de Turni in casu eandemq Nobilis Woznicki per spatium duarum Septimanarum Nobilis quoq Joszczycki majorem habere Inquisitionem ab acta egressus Nobilis Woznicki de Turni per unam Septimanam continuare et expleant, nec non quisq eorum in egressu suo de Turni; et quia Nobilis Woznicki Nobili Joszczycki tripliciam quatuor decem marcarum Polonicalium, jam vero Nobilis Joszczycki Nobili Woznicki duplicem Lustuordecem marcarum Polonicalium solvant et realiter enumerent; Partium autem Lustes premissa Rem quo ad ejusdem Turniam qua solutionem marcarum sub pena Banitionis in casu contraventionis citra manifestationem faciendq publicandq Judicium vero duo per medium earumq marcarum prout Juris solvendq, ac Nihilominus Nobilis Eva de Kiecielewskie Joszczycka reum suum super de acta expressa obductionis comprobet ulterius ac conclusiones suas in obductione annotatas, in casu Juramenti vhotam posit Jq Nobilis Woznicki casq conclusionei actualiter initiavit, pro ejusq decem marcarum Polonicalium ad provenientq ejusdem Justo debentq ad Imaginem Domini Nostri Jesu Christi Crucifixi idq in instanti, et addito mandato ad pronunciandum Juramenti vhotam, prestitit prefatus Nobilis Joszczycki super decem marcas Polonicales ejusdem pro manifestis conclusionibq obductione specificatis debitis a Nobili Woznicki provenientq quo attento Juramento decernit Judicium Lustrum Nobilis Woznicki decem marcas Polonicales predictas Nobili

Joszczycki.

Goszczycki sive ejus Mandatio in termino egressus sui de terris
eorum actis Castrum Plocens sub pena banitionis circa manife-
stationem in casu contraventionis faciendę publicandę solvat
et realiter enumeret. In sublationem vero condemnationis in
termino condescensionis in Bonis hisce dicto Feria Secunda pridie
festi transfigurationis Christi Domini in anno 1754 ex mente
Decreti officij Castrens Plocens ex parte Nobilis Pauli Goszczycki super
Nobilis Antonio et Petro Dobrosielskie Fratribus Ulterius obtenta
ad actus Feria Plocens in Bielsko in Terris Terris Communibus Feria
Quinta pst Dnicam Oculi Lętare in anno 1758. prox oblatam per
recte Decernit Judicium Quatenus Nobilis Antonius et Petrus Dobro-
sielscy Nobili Paulo Goszczycki pluplicem quatuordecem marcas
polonicas in et pro vigilia festi Nobilis S. Joannis Baptistę in anno
Deodante venturo incidens sub pena banitionis in casu contra-
ventionis circa manifestationem faciendę publicandę solvant
et enumerent. reliquas vero pretensiones pretensionibus inter
Partes benificiandas deliberat, ac perpetuum indicit silentium
Decreti presentis vigore.
Bartholomeus in Mazowsze Mazowiecky Tribunus Terrae
Lauden Camerarius Franciscalis Plus Plocens a Partibus
ubique Inscriptus Superarbiter mpria
et Alexander Dzicki a parte DD Dobrosielskich
Locatus Subscripsi mp

Joannes Murzynowski ex parte Generosi Pauli Goszczycki Locu-
tus Arbiter mp

Officium presens Castrens Capitli Plocens ad oblationem Nobilis
Pauli Joseichi Decretum Compromissoriale una cum Limita-
tione infrascripta in Bonis infrascriptis Nominando in tertium Officium
ac alios infraspecificatos per Meum Superarbitram, ac Prefatos
Arbitros infra expressos prolatis mazibus Eorum Judicium
Compromissorialium stylo subscripta reproducens ad acticanda
Actus presens in prophana suscepit in benere sequens Inse-
rator Originale vero Ejusdem Decreti Compromissorialis una
cum Limitatione circa acta presens relictum.
In Castro Plocensi Sabbotho post Cineres proximo scilicet die vigesima
Septima Mensis Februarij Anno Domini. 1773tio.

380

Actum in Civitate Sacrae Regiae Majestatis Plocensis, idq' in termino Condescensionis Feria Quinta in Crastino Festi Sancti Mathiae Apostoli, Anno Domini, Millesimo, Septingentesimo, Septuagesimo, Tertio.

Coram Gnoso Adamo Miłodroski Camerario Terrestri Plocens. in Praesentia Gnosorum Pauli Regentis Terrestris et Valentini Sołtowski Kowalewski Burgrabiorum Castrensium Plocensium nec non Ministerialis Regni Generalis Providi Valentini Szczuka autentici et Jurati de Kosiny actum praesentem acclamantis.

Officium itaq' Camerariale Terrestre Plocense in distendo Decreto Judicij Terrestris Plocensis de actu ejus, Feria Secunda ante Festum S. Agnetis Virginis et Martiris scilicet die decima Octava, Mensis Januarij, Anno praesenti inter Magnificas Mariannam de Szczawinskie olim Magnifici Lucae Malewski Judicis Castrensis Plocens. relictam Consortem Viduam Matrem, Josephatam G. Antonij Wolecki consortem, Bogumilam, Juliannam, Vincentiam et Evam Virgines in nuptas Filias Malewskie Actrices ab una, et perfidos ac infideles judeos, totamq' Synagogam Judeorum Plocensium Citatos pertet ab altera pro eo quia ipsi summas Varias diversis temporibus adscripta manualia ab olim Magnifico Luca Malewski Judice Castrensi Plocens. Marito et Parente Actorum nec non ab ipsa Magnifica de Szczawienskie Malewska Consorte Contentas et Solvi assecuratas, non tamen exolutas, et non provisionibus provenientibus non solverunt, alias processu de his fusius obloquente prolato ex requisitione officiosa partis Actoreae [illegible] praeinserti Decreti quo Condescensio pro [illegible] dierna Judicij sui aut Camerariorum [illegible] ubi tres, unius ubi duo absentia non obstante, ad Civitatem praesentem est assignata, Condescendit jurisdictionem Suam Officiosam [illegible] custodita prius pace et Securitate publica actibus juridicis congrua fundavit, partes

adsuj Compariționem prædicta Ministerialj ad
clamare injunxit. Quo in Termino partibus
et quidem Magnifica Marianna Szeraninska
olim Magnifici Caroli Malewski Judicis Castren.
pro se et Consorte relicta vidua Matre, Josepha et
Antonij Relicti Consorte, Bogumile, Juliana
Vincentia, et Eva virginibus nuptiis filiabus
Malewskie actricibus procurem et Antonium Wole
ski Procuratorem suum constituentibus pleni potentes. Pars
dicta citata infidelibus Alexandro Szymanowicz Stiru
Salamone Sekowicz citatis personaliter infidelibus Mar
co Jozwowicz citato personaliter infidelibus Mar
et Herch Sartoribus Jacobowa Zarzyńska citatis
personaliter. Infidelibus Jakubowicz Jacobo et Ja
wicz Relicta et Successoribus et Matheo Szaie Leo
Moskowicz citatis personaliter. Infidelibus Jacobo Schau
citato Arrendante personaliter. Infidelibus Jacobo Micha
Tonia et Markowicz citatis personaliter. Infidelibus
Zyto poliatore citato personaliter. Infidelibus Wolcki Ma
zelowicz, absente Succesoribus suis infidelibus Le
wek Markowicz, Matheo Szaie et Fidelibus Szymkowicz
citatis personaliter. Infidelibus Jacobum Szaie Pathum pro
naliter Syndyczce Mosci Sandecz per infidelem
Salamonem Sekowicz, seniorem personaliter. Con
Officio suo Condescensoriali cum parentibus et tuto
Judicialiter controvertentibus, quare Partis contro
versijs in judicio cum reductis officium pretensa
dicto, teneri ac tenemini partes utrasq; comparere
documenta quibus causam prætentam evincunt
Officium allinvenit, et Categorias distinctim cum
citatis partibus Actoreq; inducere mandavit. Tandem quo
niam pars Actorea in citatis factionem sententiæ
Officij sui, Categoriam et Actoratum contra prefatos
Alexandrum Szymanowicz Stiruque et Salamonem
Sekowicz Generales ejus respective prætendentem ad
se Typhonum Polomicalium Florenos mille
Vegetij Decentorij exagintæ sex Polomicales Grossos vi
ginti reductæ in traduxit, prout in officium pretens
sus revestionem ejusdem Actoratus audasit. Et quem
Officium suo Condescensoriali dedicitur per fidelem Jos
Alexandrum Szymanowicz Stiruque et Salamon
Sekowicz Judices Placenses Abelium Magnifico Luce Me
Sekowicz Judices Placenses Abelium Magnifico Luce Me
Sekowicz Judices Placenses Abelium Magnifico Luce Me

Summam Mille Tymphonum Polonicalium in
renos reducendo mille ~~[illegible]~~ Ducentorum Sexaginta
Grossos viginti Polonicales efficientem expendenda pro
visione ad scriptum Manuale de data in Plocko die de
ma sexta Julij 1761. Anno Datuatum manibus litteris subscri
mutuo contraxisse, et eandem Summam solvendam assec
curasse, vigore cujus scripti et assecurationis Manualis pro
tem Actoream Solutionem ejusdem Summae acitatis pre
tendisse, quoniam vero citati Judej praecipue infideles Sa
lamon Jekowicz expraemissa Summa Mille Ducentorum Sex
ginta Sex. Florenorum Grossorum Viginti Polonicalium Sum
mam nongentorum quadraginta Florenorum ad quietationem
manuales manu propria olim Magnifici Lucae Mal
ski Judicis Castrensis Plocensis Officio suo bene nota
per partem Actoream Agnita scriptis sub diversis
datis in Anno Millesimo Septingentesimo Septua
gesimo ipso et Septuagesimo primo datuatis Sum
mam nongentorum Quadraginta Florenorum Polonicalium ~~[illegible]~~ ac triginta Florenorum pro
Saccaro et Cava se exolvisse tutatur, et nonnisi
Summam Ducentorum Nonaginta Sex Florenorum
Grossorum Viginti Polonicalium se restasse ad Sol
vendum dicitur proinde Officium Praesens Con
descensoriale propriorem citatum in fidelem Sa
lamonem Jekowicz Summam Persolventem
ad Comprobationem Juratoriam ad invenitur in
eam juramenti rotam. Prout Summam Non
gentorum Quadraginta Florenorum pecunia par
ta tumque pro Saccaro et Cava triginta Floren
rum olim Actricum Marito et Parenti realiter
exolvit et nonnisi Summam Ducentorum Nona
ginta Sex Florenorum Grossorum Viginti
Polonicalium ad Solvendum restavit et non
majorem praeter hanc restantem Sue actricibus
exolvere tenetur. Praestitit. Quo attento juramento Off
decernit quatenus fidem in fidelis Salamonis
kowicz et Alexander Szymanowicz Summam
ducentorum nonaginta Sex Florenorum Gros
sorum Viginti Polonicalium # in et pro Feria Se
cunda Post Dominicam Conductus Paschae Anni
praesenti proxime ventura Parti extraxisse,
quibusvis juris difugijs et pro Summa debito
cum provisionibus per quinquennium repossisse, tam
obus annis computa in Crd. Plocensi Fe

ram Officio et Actis Castrensibus Capitanea
libus Plocensibus prævia tamen Summæ orgi
nalis locatione aut providenda Securitate aut
in deportationem oneris alicujus Maritalis con
vertenda sub pœna banissionis in Casu contra
ventionis circa Manifestationem faciendam
in ibidem publicanda solvant et realiter enu
merent, huita percitatos pœna trium Marca
rum polonicalium Parti in termino et sub ri
gore supra positis Officio suo condescensori
ali totidem in instanti sub solito rigore sol
venda. Quo ad actoratum et Categoriam con
tra perfidum et infidelem Ejzyk Moskowitz
pelionem promotum quoniam Officio suo con
descensoriali probatum est Eundem infidelem
Ejzyk Moskowicz citatum Summam sexcen
torum tynfonum Polonicalium et quidem
quadringentorum tynphonum Grossis tri
ginta octo, Ducentorum enim Tynphonum
grossis triginta sex Polonicalibus numerando
ad scriptum Manuale de data ejus in Wyszyny scilicet
Die decima Mensis Decembris Millesimo Septingen
terimo Septuagesimo anno ab olim Mco Luca Malewski
expendenda provisione mutuo contraxisse, et eandem
Summam solvi se obstrinxisse, non tamen ejdem stan
te vita ejus exolvisse, tantummodo in defensionem
suj ac si pacificati debiti Manifestationem in Pto
cho in positione Actorum terrestrium Plocensium
Feria Secunda post Festum Circumcisionis Christi
Domini Anno labenti respectu detentionis Ca
cabulorum Æneorum Binorum Magnorum uni
us a Cremando Cremato, alterius ad faciendam
Cerevisiam ac aliorum Vasorum ad cremandum cre
matum ~~[illegible]~~ necessariorum post expirationem anni
alis Arendæ eidem citato non restitutorum, imo ac
si in prætacto debito sexcentorum Tynphonum deten
torum interposuisse, Quaratione præmissam debi
tam Summam non debere se soluturum allegg
[illegible] de Officium præsens Condescensoriale
[illegible] utrum eadem Vasa Ærea et lignea [illegible]

Summam [illegible]

Summam Sexcentorum Tynphonum Constasse
valeant informari non potest, ejusq' citati Judej
praetensio ex Bonis Hereditarijs olim Magnifici Ma
lewski Vindicari potest. Proinde Officium prae
sens Condescensoriale reservata seorsiva via pro
vindicatione praemissorum citato, in sistendo scripto
manuali de data et anno supra specificatis injungit
Quatenus idem Infidelis Ejzyk Pelio Summam
Sexcentorum Tynphonum Polonicalium in flore
nos septingentorum Quadraginta Sex Grossos Viginti
Polonicales reductam, una cum provisione ~~[illegible]~~
pro uno anno per quinq' acentum numerando praevi
a Summae originalis locatione aut providenda Securitate
aut in deportationem oneris Maritalis Converten
da Parti Actoreae in et pro Feria Secunda post Do
minicam Conductus Paschae anno praesenti pro
xima ventura coram Officio et Actis Castrensi
bus Capittan. Plocen. idem citatus sine quibus
vis juris difugijs et praetolationibus sub pena Ba
nitionis in casu contraventionis circa manifesta
tionem faciendam in ibidem publicanda solvat
et realiter enumeret. Quita poena trium Marcarum
Polonicalium Parti Actoreae in termino et
sub rigore supra positis. Officio suo totidem
in instanti sub simili rigore ~~in instanti~~
extendendo. Quo interest florenos Viginti pro du
obus pileis aleas Kotpoki per Magnificam Bogumi
lam Malewska Judicissam acceptis eandem quotam in
restanti provisione per aliquot septimanas ad ter
minum solutioni praefixum solvi debita officium cita
to detruncat. Quodenique spectat pellem lupinam ab
olim Actricum Marito et Parente per citatum
acceptam, injungit idem Officium quatenus citatus
Eandem pellem in termino et sub rigore eodem Par
ti Actoreae restituat et extradat. Quo ad actoratum con
tra infidelem Marcum Jarwowicz. Licet quidem de
ducitur eundem infidelem Marcum Jarwowicz citatum
ab olim Mfco Luca Malewski Judice Castrae Plocen.
Summam Quingentorum tynphonum ad scriptum
manuale de data Plocie Die 16. Mensis Januarij
1764 anno expendenda provisione contraxisse,
et nullum documentum de persoluta summa debito
rea nunc in judicio suo citatum reposuisse, tam
tummodo Manifestationem in Crto Plocen. Fe

Secunda ante FM. S. Agnetis Virginis et Mar
tiris proxima anno labenti respectu Conflagra
tionis quarvis quietationum manualium de prae
missa Summa olim Actricum Marito et parenti
exoluta interposuisse et eadem se tutando tantum
modo triginta duorum Tynphonum ad exolvendum
restasse allegasse. Proinde Officium praesens pro
priori eodem citato Judeo ad evasionem Juratoriae
citi superstite ad invento. Decernit. quatenus idem
citatus evadat in eam rotam prout Summam
quadringentorum Sexaginta Octo Tynphonum olim
Mfco Malewski realiter exolvit et tantummodo tri
ginta duos Tynphones ad exolvendum restavit quod
juramentum cum duobus testibus generali
bus similibus praestare debebit in instanti praesti
tit. Quo attento juramento decernit Officium Id
Quatenus Citatus Quotam triginta duorum
Tynphonum Parti Actoreae in et pro Fa. 2. dd. pt. Dm. Con
ductus Paschal proxime anno praesenti sub poena Bnis: Cor
Officio et Actis Castrens. Plocen. in Casu Contraventionis circa Manifes
tationem faciendam huiusmodi poena 3. mm. Polonicalium Parti solvat Officio
suo in instanti subscriptis Rigore exnunc extendendam.
Categoria infidelium Marek y Hersz Sartor
licet quidem Officio suo Condescensoriali constat infi
deles Marek et Hersz Sartores citatos Summam quin
gentorum Tynphonum Polonicalium a Mfca Marian
na Szczawinska olim Mfci Lucae Malewski Judicis
Castrens. Plocens. Consorte ad scriptum Manuale de data
ejus in Wyszyny die tertia Mensis Aprilis 1766to
Anno nec non Seorsim per ipsumet Marcum Quin
quaginta quinque Tynphonum ~~[illegible]~~ expendenda provi
sione Contraxisse et eandem Summam se Solvendo
turos assecurasse, quoniam ex productis manualibus
quietationibus manu propria Olim Mci Lucae Ma
lewski scriptis et subscriptis sub diversis datis
et annis specificatis totam eandem Summam
debitoream per citatos exolutam esse probatum est
et ultra eandem Summam quingentorum Quin
quaginta Quinque Tynphonum summam centum
Sex florenorum Grossorum quinque et medii grossi, eun
dem olim Macu Judicem Castrensem Plocens. supra
recepisse proinde officium Condescensoriale in
competenti actione respectu ejusdem Summae
ad inventa liberos citatos a termino et Causa
praesenti mittit. Nihilominus Summam Cen
tum Sex Flor.

Sex florenorum grossor quinq' denarij
grossi = Superreceptam ad aliam Summam ad
scriptum scriptum contrahebat defalcandam reser
vat. Quo adiacebatur in fidelis Mosik Markowicz Lieb
guidem ex scripto Manuali Ploud. vigesima Aprilis 1766to anno in fidelem Mosik markowicz pabst
Summam ducentor Symphonum Polonicalium à Mea
Marianna de Szczaniwskie Lucae Malewski
Julius Castrez Plocens conserte contrahisse, vene
gotiationibus Manualibus manu propria debi
tis eius Mariti scriptis et diverso tempore data
alis constat, Summam eandem peretatur exolu
tam fuisse, tantummodo florenos tres grossos sem
quinque ad solvendum restasse proinde officium pre
sens in iungit quatenus idem citatus florenos tres
grossos semiquinque Parti actoreae aut G. Antonio
Wolecki Genero et pleni potenti admanus Lebuat
in instanti sub pena bannionis et nunc publica
dignitatis Categoria in fidelis Poznanske. Quoniam officio
suo Consulescenoriali declaretur in fidelem Sabobowa
Poznanska relatam videtur Julcam Plocens Sum
mam Centum ducentum Symphonum Polonicalium ab
olim Lucae Malewski actricem Marito et pre
sente adscriptum manuale dedata ejusdem septima
Martij Milletimo, septingentesimo, sexagesimo, nono
to anno. expendendela provisione contrahisse, et licet
quidem citata nullodocumento predemisso Sum
exolutam esse probet, tantummodo regestro exposita
rum quidem memoriarum Parti actoreae
diversis temporibus in predemisso debito labore quo
tam octuaginta septem Symphonum grossor Viginti
Polonicalium asundentium in judicio suo porrecto
tatur, et non nisi quo tam viginti ducorum Symphe
num grossor octodecim Polonicalium ad solvendum
res tasse allegat pro inde officium predens propria
rem eandem Julcam citatam ad comprobationem
juratoriam sententiat in eam juramento rotam
Pronti quotam octuaginta septem Symphonum
grossus viginti realiter Parti actoreae exolvit et
tum viginti duos Symphones, grossos octodecim
Polonicales solvere tenetur et provisiones ab
integra Summa decursive pacificavit in instan
ti. Petitit. Quo attento Juramento officium decernit. Quatenus
citata Quotam viginti ducorum Symphonum grossorum octodecim
Polonz Parti Actoreae predicta Securitate inde pro facultate predicta

et quatenus Volocki, alienate libri citatio pro nunciatur.

Conductus Paschae anno Praesenti huta pena trium Marcarum
Polonicalium coram Offo. et Actis Cast. Ploc. sub poena Bnis
in ibidem circa maiorem faciendam publicanda solvat Parti Actt.
Quo spectat actoratum contra infideles Leonem Mes
kowicz Berek Aranowicz Mosich Jakubowicz Ja
kob Sekowicz relictam et Successores Matusae Szaj
Mosick Boruchowicz institutum, Officium prae
sens condescensoriale controversis partium
in Judicium suum inductis exauditis Quoniam
Officio suo deducitur Judeos Citatos ab olim
Mco Luca Malewski protunc Regente ex post
Judicia Castrensi Plocensi Actricum Marito
et Parente Summam trium Millium Typ
phonum Polonicalium expendenda provisi
one ad scriptum Manuale de data ejus Plo
ciae die decima Sexta Mensis Julij 1761mo
anno datuatum, manibus Contrahentium
Citatorum Hebraice subscriptum contraxisse et
eandem Summam unus ~~ad~~ altaream evin
cendo se solutures obstrinxisse, partem
actoream solutionem ejusdem Summae
Ad Citatis in judicio suo efflagitasse. Verum
Quoniam constat infideles Judeos Citatos et quidem
Leonem Meshowicz Summam Sexcentorum Typ
phonum Adscriptum reversale de data Plociae die
23tia Junij et 769. anno, manu olim Magnifici Ma
lewski propria scriptum, et subscriptum. nec non
sub alternam Quietationem die Sexta Decembris eo
dem Anno de provisione à Summa Quingento
rum Octuaginta novem Typphonum Grossorum Sep
tendecim ex orginali Summa Octingentorum Quin
quaginta Typphonum videlicet portione ejus orga
alios Judeos debitores eundem concernenti qua
probatum est Summam Ducentorum Sexa
ginta unius Typphonum exolvisse, tertiam
Summam ~~[illegible]~~ Quadringentorum Quinquagin
ta Typphonum Ad quietationes Manuales de
die decima nona Martij et decima quinta Junij
1771. anno. datas persolvisse infidelem quoque Ma
tus Szaia Summam Septingentorum viginti Typ
phon. Polonicalium ad quietationes i Eidem Manu
ales diversis temporibus per olim Mcum Malew
ski datas et manu ejus propria scriptas patifi
casse, super Summam enim Ducentorum Octo Floreno

rum Polonicalium quietationes binas Manuales de
perdidisse Allegasse. Proinde Officium praesens Con
descensoriale Summas superius ad quietatio
nes Manuales exolutas in unam Summam du
orum Millium quadraginta Quinque Tynphonum
Grossorum Quindecim Polonicalium reduxit et pro
liquido pacificato onere agnoscit. Quo interest Sum
mam Ducentorum octo Florenorum Grossorum Vigin
ti ad deperditas quietationes exolvisse allegatam Of
ficium praesens injungit. Quatenus Perfidus
Jacobus Kobaiz Successorum olim Mathej Szaia Sa
~~ter~~ comprobet in eam rotam prout Summa
Ducentorum octo Florenorum Grossorum Vigin
ti Polonicalium olim Mco Malewski per toties
dictum ol Mathaeum Szaia est exoluta et Suc
cessores nunc ad Solutionem non tenentur in in
stanti Praestitit. Quo attento juramento Officium
praesens eandem Summam in Tynphones Cen
tum Sexaginta quatuor reductam ad summam
Duorum Millium Quadraginta Quinque Tyrpho
num Grossorum Quindecim annectit et in Sum
mam Duorum Millium Ducentorum Novem
Tynphonum Grossorum Quindecim Polonicalium
computat. Exclusa itaq' praetacta Summa decernit
idem Officium, quatenus Infideles Lewek Mos
kowicz, Mosiek Jakubowicz, Jakob Jekowicz, Mo
siek Boruchowicz et Successores olim Mathej Sza
ia Summam Septingentorum Nonaginta
unius Tynphonum Grossorum Viginti trium Po
lonicalium ad Complementum originalis Summae
trium Millium Tynphonum restantem etiam in
tercedendo infidelem Berek Aranowicz nunc dis
parentem ad nexum scripti Manualis super
praetactam Summam per ipsos exhibiti Parti
Actoreae in et pro Feria Secunda post Dominicam
Conductus Paschae anno praesenti proxime venta
ra una cum provisionibus per quinque à centum.

computandis pro duobus annis ex regestris ma
nualibus olim Mci Malewski apparentibus co
ram Officio et actis Castrensibus Capitanealibus
Plocensibus unâ cum pœna luita trium Mar
carum Polonicalium sub pœna Banitionis
in Casu contraventionis circa Manifestati
onem faciendam in ibidem publicanda. Offi
cio suo percitatos pœna trium Marcarum
Polonicalium in instanti subsecorsiva pœnâ
Banitionis ex nunc Publicanda. Ad extremum
quo spectat Bonificationem pro adoribus per
In fidelem Mosiek Jakubowicz prætensam. Offi
cium præsens eandem prætensionem uti ante
quietationes et liquidationes Summarum ante
latiori tempore ~~acti~~ aesi habitam in liquidati
ones Summarum intrasse fortiter subpositam
cassat et mortificat. Quo spectat Actoratum contra
in fidelem Jakobum Jékowicz. Quoniam Officio
Suo Condescensoriali deducitur in fidelem Jacobum
Jéhowicz Judæum et Incolam Plocensem summam du
centorum Quinquaginta Quinque tinphonum Polonica
lium ol Mco Lucæ Malewski Judici Castr. Plocens.
in vim recognoscendæ donationis super Aream in
Platea Judaica Civitatis Plocensis ad scriptum
Manuale dedata in Lipowiec die 23. Octobris 1771.
anno datum Manu Citati supscriptum solvi assecuras
se, eundemq ol Mcum Judicem Malewski uno eodemq
die et anno aream præmissam resignaturum se
assecurasse, quorum scriptorum Contentis Judi
cialiter Pars utraq satisfacere se offert. Proinde
Officium Condescensoriale in sistendo Easdem scrip
tis in Judicio per utramq Partem repositis decernit
quatenus Mca Marianna Szczawińska ol Mci Lucæ
Malewski Consors relicta Vidua Mater nomine
Mcarum Josephatæ G. Antonij Wolecki Consortis, Bo
gumilæ, Julianæ, Vincentiæ, et Evæ Virginum in
nuptarum Malewskich Filiarum Suarum dona
tionem Coram Actis Castrensibus Plocensibus
Feria secunda post dominicam Conductus Paschæ

anno præ

Anno praesenti proximae ventura Superarcam in
personam ejusdem infidelis Jakob Jekowicz re
cognoscat ✝ in quo termino idem citatus Summa
ducentorum Quinquaginta Quinq Tynphonum
Polonicalium Citra provisionem Parti Actoreae
praevia providenda Securitate aut in deportati
onem oneris alicujus Maritalis, convertenda, lu
ita perutramq partem poena trium mar
carum Polonicalium Parti per partem ab
invicem Compensanda Sub poena Barritio
nis in Casu Contraventium circa Manifestati
onem faciendam Publicanda Officio Suo
Condescensoriali luita poena trium Marcarum
Polonicalium perutramq Partem in instanti
solvenda Sub seorsivo rigore ex nunc extendendo
Porro quo spectat actoratum contra infideles Jaco
bum michałowicz Marcum Nota Quoniam Offi
cio Suo Condescensoriali constat per fideles et in
fideles Jacobum Michałowicz et Marcum
Nota Judeos Plocenses ab olim Mco Luca
Malewski Judice Castrae Plocenae summam
Mille Tynphonum Polonicalium expenden
da provisione Contraxisse, eandem Summam
scripto manuali de data in Wyszyny die de
cima nona Januarij Millesimo, Septingentesi
mo, Sexagesimo, Secundo anno Solvi assecuras
se, de persoluta provisione eosdem Judeos die
decima Julij eodem anno pereundem olim Ju
dicem ad Festa Solennia Nativitatis Domini
Nostri JEZU Chrysti acquietatos esse, posteunde
olim Mcum Malewski ab infideli Nota Sum
mas unam Ducentorum Quadraginta Quinque
alteram Ducentorum Florenorum acquietatio
nes Manuales de die decima Quarta Junij Mille
simo, Septingentesimo, Sexagesimo, Octavo et die
23. ejusdem ~~[illegible]~~ 1769. anno ~~[illegible]~~ ~~[illegible]~~
deinde Trecentorum undecim Flor. possessor viginti Quatuor
in anno Millesimo Septingentesimo Septuagesimo Primo percepisse.

✝ Documenta ad arcam pertinentia Judeo extractat.

ab infideli vero Michałowicz tam pecunijs, quam
mercimonijs Summam Centum Triginta octo Florenorum,
Grossorum duodecim ad reversum Manuale die 20. Decem
bris 1770. anno accepisse, quae Summae ratatim
perceptae efficiunt unam Summam Octingentorum
nonaginta Quinque Florenorum Grossorum Sex Soli
dorum duorum Polonicalium. Proinde Officium
praesens pro persoluta et pacificata eadem Sum
ma agnita, nonnisi Summam trecentorum Se
ptuaginta unius Florenorum Grossorum tredecim
Solidi unius Polonicalium ex Summa originali Mil
le Ducentorum Sexaginta Sex Florenorum Gros
sorum Viginti Polonicalium ex Tynphonibus
Mille reducta restantem à citatis Parti Acto
rae ad Solvendum provenire ad invenit; decer
nendo Quatenus citati Summam Trecentorum
Septuaginta unius Florenorum Grossorum
Tredecim Solidi unius Una cum provisionibus
per Quinque a Centum computatis pro uno anno
provenientibus Parti Actoreae in et pro Feria Se
cunda, pt D. M. Conductus Paschae anno praesenti Solvat coram Officio et Actis Castrensibus Ca
pitanealibus Plocensibus ac poena luita trium
Marcarum polonicalium sub poena Banniti
onis in Casu Contraventionis circa Manifes
tationem faciendam publicanda. Officio Suo
poena trium Marcarum Polonicalium per ci
tates in instanti Solvenda Subscorsivorigo
re ex nunc extendo # Quo interest Categoriam et
Actoratum contra infideles Wołek Anzelowicz Sulas
sores Lewek Markowicz Mathej Szaia Sciek Szymko
wicz. Quoniam Officio Suo Condescensoriali patet
infideles Wołek Anzelowicz et ol Lewek Marko
wicz Matheum Szaia Sciek Szymkowicz Summam
Trium Millium Quingentorum Tynphonum Polo
nicalium expendenda provisione ab olim Meo
Ad extremum quo spectat praetensas Summas
unam Ducentorum Quinquaginta Quinque Florenorum
alteram Ducentorum Septuaginta duorum Florenorum sine docu
mentis Solvi affectatorum per citatos ab actoribus Officium has
Summas uti illiquidas provisionibus ab originali Summa pro
venientibus compensando mortificat.

Luca Ma

Luca Malenssti Judic Castrens. Ploeuer adscripte
manuale dedata Ploeid die decima sexta Julij 1761.
anno datuatum manibus citatorum subscriptum e
tra[illegible]et eandam summam solvi asseuraße. Citatos et
citatur in satisfationem quidem scriptibmanalis prin
in fidelem Lewßovic et in fidelis Lucris Markovitz Fo
summam Quingentorum Tymphonum ad quietation
manuale dedata Ploeid 1766 anno decem alte
symilem summam Quingentorum Tymphonum adqu
tationem dedata Ploeid die 17 decembris 1770. anno
in fidelem quoq; et Matus Szaic summam Quingent
Tymphonum ad quietationem dedata Ploeid die
10 Junij 1766 anno. Ejdem et Mto Malenssti ex adhibe
tumq; provisiones in ijsdem annis pacificaße Superve
summam alteram Quingentorum Tymphonum scripta
manuale adinfidelem Marcum Gurkovitz ab eodem
Matheo Szaic accepisse. tali modo summam duorum
Millium Tymphonum Polonicalium ~~[illegible]~~ liquet paci
ficatam esse. Ad extremum pro Caeteris Infidelis Wotch
Anzelo auctz et Horsek fratrem ejus scriptum mandate
scorsivum Super Summam mille Tymphorum Po
lonicalium ex summa originali trium Millium Quingento
rum Tymphorum segregatam et Mto Malenssti die
tricesima Junij anno 1769. Ploeid dedisse et eander
summam scorsivum Quilibet he bulomade per florenos
octo se solutures obtrinxisse. Quamitaq; Summa et
catur ex conotatione per et Mto Malenssti respectu
exolutarum summarum et provisionum ab ijsdem pd
ficatarum in anno 1771. descripta exolutam esse
tummodo Duentorum Quinti Florenorum pro
tamen Duodecim ad solvendum restaße, citatumve
nonnisi Centum Sexaginta novem Florenorum Po
lonicalium ad solvendum debitam allegasse dad
tum probationem se traxisse. Proinde Officium pro
sens admissibilis eodem citato ad juramentum ad
vento decrevit. quatenus comprobet. prout vi
Majorem Summam quam Centum Sexaginta
dem Florenorum Parti dicto dad solvere tenet
instanti. Et quoniam Juramentum explere tenetur pr
in de Officium Presens impingit quatenus citatus [illegible]
nam Duentorum Quinti Florenorum respectu [illegible] dum prov
pro uno anno per quinque a Centum computata Part
rid prius deducitate summa originalis in et
dati pt. Dom. Concluß. Decta anno prout supra
Polonicalium coram Officiante Mpp. Scripsit Rom

Officio suo totidem subscorsivo rigore exnunc extendendo.

Ad ultimum quoad Summam Quingentorum Tynpho
num ex originali Summa trium Millium Quingento
rum Tynphonum pululantem, licet citati nullo
documento exolutam esse Probant, verum quoniam
infidelis Consors ol Sciek Szymkowicz relicta vidua
de per soluta haec Summa Quingentorum Tyn
phonum quietationes Manuales ab ol Meo Ma
leuski ol maritum suum habuisse allegat tan
tummodo in felici casu grassante incendio su
per universas domos Judaicas et domum suam
ac quietationes easdem conflagratas esse infert, et
non nisi Quinquaginta Tynphones ad solvendum
debere fatetur. Proinde Officium Presens decernit
Quatenus eadem Szymkowiczowa vidua cum
[illegible] evadat prout ad solutionem
Quingentorum Tynphonum non tenetur tanta
Quinquaginta Tynphones solvere debet in instanti
Praestitit cum infideli Mosiek Szymkowicz teste sibi adhibito.

Quo attento juramento injungit hoc Officium
Quatenus eadem citata quotam Quinquaginta Tyn
phonum Parti Actoreae cum provisione pro
uno anno per medium computanda in et pro
Feria Secunda post Dominicam Conductus
Paschae proxima anno praesenti coram Officio
et actis Castrensibus Capitanealibus Plocensibus
tum poenam luitam trium Marcarum Polo
nicalium sub pena Banitionis in casu contra
ventionis circa Manifestationem faciendam
publicanda solvat. Officio suo pena trium Ma
carum per citatam in instanti subscorsivo rig
re exnunc extendendo. Ad extremum Quoad
Actoratum contra Synagogam Judeorum Plo
censium licet quidem Pars actorea pro solucione
Summae centum Tynphonum in fide jussionem
pro infideli Aredatrice Wyssynensi solvi decla
rate ad scriptum Manuale de data Plociae
die decima Secunda ~~Septembris~~ Maj 1769 anno. ol Meo
Maleuski datum convenit Quoniam eadem
Synagoga Plocensis eandem Summam se exolvisse

quietatione

[illegible]onentis
Summas [illegible]
venientibus

Quietatione Manuali ~~exolutam esse~~ Declata Plocid
die Secunda Septembris 1770. anno manu pro
pria et Mi Judicis scripta Per partem Actore
am pro reali agnita exolutam esse profat. Pro
inde Officium praesens liberam Partem Citatam
a quavis impetitione et causa praesenti praenun
tiat. Movit infidelis Ejzyk Markowicz movit quoq
infidelis Jakob Michałowicz et Marek Kota. Movent
itidem infideles Mosiek Jakubowicz, Jakob Jeko
wicz Mosiek Boruchowicz ac Successores et Infide
lium Lewek Moskowicz, Matusa Szaj Mosiek Jaku
bowicz ad plenum Judicium Terrestre Plocense
Non admissa. Protestantur Citati. Pars Actorea
cum Officio suo reprotestatur.

Adamus Miłodrowski Camerarius Terris Plo-
censis mppa.

Officium praesens Castrensi Capitli Plocensis ad Oblationem Gsi Pauli
Maiewski Decretum Condescensoriale Infrascriptum inter Partes
Introcontentas Officiose per Judicium Terrestre Cameraliale
Plocense in fundo Civitatis praesentis prolatum Reproducendum
ad Acticandum Actisque praesentis Ingrossandum suscepit in Tenore se
quente (Inseratur) Originale ejusdem Decreti circa Acta relictum
In Cro Plocense Feria Secunda post Dominicam Laetare Qua
dragesimalem proxima scilicet Die Vigesima Secunda
Mensis Martij Anno Domini Millesimo Septingentesi
mo Septuagesimo Tertio

Actum in Fundo Bonorum Brudnice idq in Termino Condescensionis Partibus designato Feria Secunda post ~~Dominicam~~ Dominicam Oculi Quadlem proxima scilicet Die decima Quinta Martij Anno Domini 1773tio

Coram Gnosis Joanne Jumowski et Adamo Milodroski Camerarijs Terribus Plocens In Presentia Gnosorum ac nblium Antonij Kozłowski Laurentij Brumirski Burgrabij Castrens Plocens Mathiae Brudnicki et aliorum Plurimor ad Actum Presens Congregati nec non mlis Rni Gnalis Providi Ambrosij Wygoda de Białoskury authentici et Jurati actui Presenti adstantis et Eunq acclamantis Officium itaq Camerariale Terrestre Plocens Insistendo Decreto Judicij Terris Plocens in Siepre Fra Tertia postridie Festi Sancti Pauli Conversionis scilicet Die vigesima Sexta Mensis Januarij Anno Presenti Inter Gnosos ~~Joannem~~ Rosam de Romany olim Gnosi Jacobi Czachowski Cntem Relictam viduam matrem Paulum et Josephum Filios Josephum Patruum Czachowskie actores et Citatos ab una Joannem Itiq Czachowski Citt et Actorem Pte ab altera prolato. Quo Dcro Condescensio in Fundum Bonor Brudnice cum attinens Judicij Ejusq Terris aut Officij Camerarialis unius vel Duor absentia non obstante Captato Tempore in Anno Presenti Pvia tempestiva Avisatione Conducendi est assignata Quod Judicium vel Officium mutuo Partium Sumptu Conducendum Contenta anterior Decretor non obstante Contumacia Partis alicujus plenarie Convicte si deducetur in toto exequetur ad effectum deducet Processum Cognoscet partes finaliter pro Oportunitate totius negotij pro exigentia Legis justitiae ac Terminor et Documentor decidet dis judicabit moderabit

Cujus

Cujus Judicij decisioni Partes parere debebunt sub Pœna
Banitionis præsenti in Termino super Parte Contrave
niente publicanda ex Requisitione itaq utriusq Pa
tis Officium præsens Camerariale ad hæc ce Bona Bru
dnice pro Die hodierna per Literas Epistolares de ter
minata Condescendit Jurisdictionem Offosam præsto de
pace et Securitate Actibus Juridicis Congrua fundavit
Ac post prædicto Mnli Partes ad Comparendum acclama
re injunxit Quo Inter mino Partibus et quidem Gnosi
Rosa de Romany olim Gnosi Jacobi Czachowski Relicta Con
sorte Vidua Matre tum Paulo et Josepho Filijs Czacho
wskie Actoribus et Cittis per Gnosum Josephum Czachowski
suo et Matris ac Fratris sui nomine personaliter Gnosi
Josepho Czachowski Patruo Actore et Citto per eundem Gnoso Joanne Czachowski
Citato et Actore personaliter Coram Officio suo Ca
merariali Terri Plocen Condescensoriali Comparentibus
Tandem Offum præsens Condescensoriale ad Affectationem
Gnosi Josephi Patrui Czachowski et Relictæ ac Successorum
olim Gnosi Jacobi Czachowski Actorum et Citator etiam
de Consensu Gnosi Joannis Czachowski Similiter Citti
et Actoris Condescensionem præsentem in et pro Fra
Quarta post Festa Solennia Sacri Paschatis Die
Scilicet Decima Quarta Aprilis Anno præsenti proxim
ventura Limitavit prorogavit distulit prout quidem
prorogat Limitat differt Conservando Partibus Omni
bus Terminum suo Coram Officio aut Judicio Terrestri
Plocen Unius duorum ve absentia non obstante Com
parendi peremptorium.

Joannes Gumowski Camerarius Terrestris Plocen
Adamus Mitoszewski Camerarius Mnis Plocen mppa

Officium Præsens Castren Capitt Plocen ad Oblationem Gnosi Pauli Maiewski Decretum Limitationis Infra scriptt Inter Partes Intro contentas in Bonis Inferius nominand per Judicium Trre Plocene Cameraliale Prolatum reproducendis Ad Acticand Actisq Præsen Ingrossand suscepit Intenore sequene (Inseratur) Originale ejusd Decreti circa Acta Relictum in Cro Plocene Feriâ Secundâ post Dominicam Lætare Quadragesimalem proximâ Scilicet Die Vigesimâ Secundâ Mensis Martij Annô Domini Millesimô, Septingentesimô, Septuagesimô, Tertiô

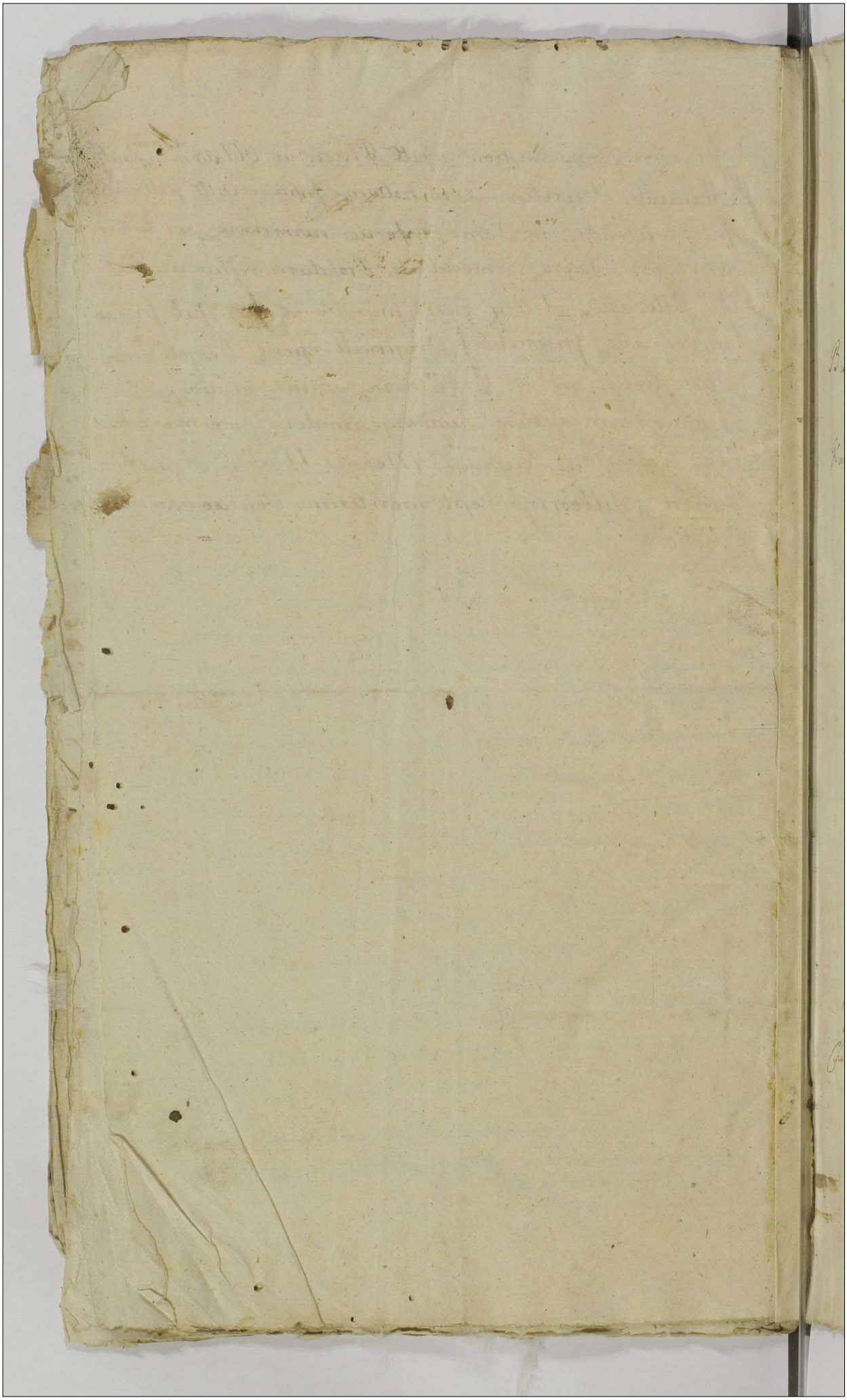

stodolnych do Dworu wielgo idącego Karlanu przez Trzydzieści Pięć Lewa
podworza Chrosten Ogrodzono. W Podworzu za Folwarkiem Jedna Stodnia Zes
tem Zawalona tylko od Pley stoi Teraz bez Słobt Druga Stodnia między Lamu
sem y kornikami także Teraz Chrosten Zrzynowana bez Cebrowania Starey Drzew
ny przyłuzyła a ktorey tylko Teraz stoi Ze Lamusem Sadzawka Malenka Dy
Stanowana bez Rys Jedna Druga niedaleko Stey na polu Stosem Zakazta y Ch
szuzem Zawarta Ogrody Dworskie wszystkie pod Zarzey Chrosciami Ogrodzone
Drzewa naplem Zarzeznego Znayduie sie Stabi Sterdzieszdziesiąt y Sur mo
cno Zrzynowany y Wypustoszony

Budynki Opisanie Z Opisaniem Podданstwa y Jest Dzieci tu dziesz danych Ge
Ze Dwora Zalogow y od Wiek należących Dworowi Powinnowzi Do ktorych przy
pisuie Opisania y Zaczynaiąc One od Karczmy Są takowe

Karczma Z wystawy drzewa dostatkowego w Wzgiet na Swolach od pola pogrzyżych y pogn
chniałych o Jednej Izbie Jednej Komorze z Pieczonym Sosnieniem w Słupy y Dyle
w Tłuste o trzech przestach wszerz owoch y Wrotami postawiona Stara, Ze ktorey
mieszczany Drzewo w Scianach pognite y powrochniałe tak Ogrzybiałowy Jako y te
Stayni Dyle y Słupy pognite y powrochniałe podpieramy podpieranie do ktorey Zagrze
wy idąc Z Stayni Wrota Zdarte Starych nabiegunach Szpagą na kuły Drewniana
Zamykane Potewey rece w chodzi do Izby Drzwi Zdarte Sosnowych Stare na Zawiasach
Zelaznych ze Skoblem y Wrzeniczem y Haczkiem w Izbie Okien dwa Jedno Zwalych Szyb Wsto
rym Sey rachuie Całych Dziewiętnaście a Dwadzieście wybita drugie Zhawestkow Szkła Ca
wdrewny Obydwa oprawne piec prosty Zhachli potrzebuiet Kuminek Kapturowaty prawie
wisi Lawa Cztery Duże Zdarte Starych nad Siedzeniem Jedna przy piecu druga przy oknie
trzecia Licho Licząca Duża Cwarta z Sieni ego dyte wszystkie na pułkach w Komie Wbity ch
potrzebne Stot ieden Maly na Suschach Stolarska wbita Spiarz Doby Drugi Zdarty Starey ich
Tawa na Dyskach Wzimie Wkopanych potrzeby. Policzki ze Sterech Deskh dwie podłogi Ma
mose Sciany Ghnie polepione pułap nad Izbą y Komorą Zbytow Stary Zbethawy pogniły y spro
chniał Izby Izby idąc do Komory Drzwi Zdarte pułtorakrotne Stare na Zawiasach ze Ze
blem y Wrzeniczem. W Komorze Okienko Wyiete bez Szkła W tey Że Komorze iest Wyłupa
ny Stlepik do Konserwacyi trunkow do ktorego idąc potrzebach Drzwi po między Stłupami Wa
mi Zakopanemy dosciam z Sosnowych Zdarte na Zawiasach Zelaznych bez Skobla y Wrzeniczu
Srodkiem dysami wydzielony Z Komory Zas wychodzą Drzwi na Dwie Zdarte na Zawiasach Zela
Zrzyt na Zapor Zapierane Zelazny Kuminek Stoiący Zgliny Lepiankowy wymiedziony podobny w Izbie
ku podpieraney podpieranie W Stayni ani Zkoła ani Okienka Wrota drugie Zdarte
nabiegunach Zelazny na kuły Drewniana Zamykane nad wystawe brak tak potego iako
y nad Izbą Zestayni Brakuie do przeforsztowania gury Dach Ze Szczytany tak nad Izbą iako
y nad Stayni Słoma podekowany Zrzadzey na Wierzch y Miejscami nad Izbą potrzeb
ie reparacyi

Chałupa W Słupy na Swolach o Jednej Izbie Drzewa dostatkowego Sieni Zbytow postawiona Drze
do ktorey idą Sienne Drzwi Zdarte na biegunach Ze Skoblem y Wrzeniczem Zelaznemy w Ko
kuminek W stoiący Zgliny Lepiankowy wymiedziony Ze Izby Drzwi Zdarte na Zawiasach Zela
kach Kowelskich W Izbie Okien trzy Jedno W Słupie miete Całe Wdrewno oprawne W Kto
Jedna Szyba Wybita Drugie pomnieysze W ktorym także Szyba iedna Wybita trzecie Drze
nie Zkławethow Szkła W ktorym iako dwie Szyby Wybite piec Zhachli potrzebuiet kum
nek Szatiesty Tawa Zdarta Stara na pułkach W Komie Wbity potrzeba Jedna Rurop
Zbytow Okutowych Doby Dach Ze Szczytany Słoma podekowany po Jednej stronie Dobry po
Drugiey Zrzedney potrzebuie reparacyi Do tey Chałupy Stodoła W Słupy y Dyte Stara

Zrzynowana

Trzypiwna. o Jedney Izbie Dwoch Izbnicach kazdy Izbnich w Dachu z Wsporu we dwie
przestrzenie Izbowey Izbie z Stupy ponadgniewaty z ponadprochniwaty z Zle Sciany Dachu pomyslany
Dach Stomy z Chrustem pomieszany pokryty Szczyt Jeden Kwatkowy Stomy podpity Drugi Izbni-
sten takze Kwatkowy Zapleciony Wrota Dwoch Starych na biegunach Zelaznych Wktore
to Izbe Izymszkanie przedtym Mieszkal Bartlomiey Ceramicz Kontrahtowy a teraz
Mieszka Maciey Spizowski Kowal Kontrahtowy z Zona Ulrepcz Wolni
Kuznia Zdytow w Stupy Edwardat Wsperc z Wchodu o Jedney przestrzenie postawiona Izbowey Izbie
Dwoch Ciesarzych na biegunach Zelaznych z Wrzeciadzem Dach Deskamy pobity.

Chatupa o Izbie Izdrzewa kosthowego Wbiegiel Sieni Zdytow. w Stupy Kothem na Swebek a z
gorzech w Ziemie Zakopanych Turystawy postawiona dobra Wktorey Sienne Drzwi Zdarte
na biegunach Zelaznych z Wrzeciadzem na Zapor Zamykane w Sieni Kuznia Wstorzony Zyli-
ny Izpiarka Wymiedziony z Izby Drzwi Zdarte na Zawiasach Zdarte w Izbie Okien
dwa z Kwatkow Szkla wdrewno Oprawne Wktorych jedna Szyba Cytka a Cztery na
pochylone piec Chachli patrzących Kominek Szafiasty pultap Zdytow nad Izby z Sienia
potrzony Dach od Ziemi potrzony Tarcicamy Zodpisk obito podszalowany pobity a reszta od
Wierzchu Stomy podchowany Szczyty ieden Snopiasty poszyty Drugi Deskamy Zabity.

Sgrobiehack Kazdy Sgrobiech wzdtupy z Wsperc we dwie przestrzenie postawiona Stara Izbo-
wey Wrota Zdesch na biegunach ieden tylko na Zahtadke Drugie na Skobel z Wrzeciad-
zem Dach Stomy podchowany Stary Szczyty obydwa Deskamy Starowy Zabity Szopa Izbo-
wey y Dyle ieszcze nieco Izbowey Drzwi Zdesch na biegunach na gnoie Zamykane Dach
Stomy z Chwiny mieszany pokryty Szczyt Jeden Deskamy Zabity a drugiego niema zupeg
wyrazney Chatupie Mieszka Lach z Zona Ursula Dzieci nieniey ze Dwora Zos Za
Swinie Dwor Plugiey redlich Sichiere Wtydzien Dni Dwoygiey parzetyne Oprz
wnie Straps Strzere Pogtowiego na Jedne raty Dacie Zlotych Polskich Dwa.

Chatupa o Jedney Izbie Izdrzewa kosthowego Wbiegiel Sieni Zdytow Wstupy Zwystawy poste
nione Wktorey Sienne Drzwi Zdarte Szczyt na biegunie Zelaznych z Wrzeciadzem na
Zapore Zamykane Wsieni Kuznia Wstorzony Zyliny Izpiarka Wymiedziony Z Sieni z Izby
Drzwi Zdarte na Zawiasach Zelaznych Zeshobel z Wrzeciadzem Wozniwa rotinyna
w Izbie Okien dwa Wktorych Szyby Wdrewno Oprawne Jedno Cytkie Wktorym
Wybitych Szyb trzy drugie mnieysze Zkwatkow Szkla Cztery piec Chachli patrzą
cych Kominek Kapturowaty pultap nad Izby z Sienia Zdytow potrzony Dach na
obito od dotu po iedney Stronie jedna tarcica podrugiey Swiema tarcicamy Zeszcz
ter Jedney takze jedna tarcica pobity Stomy Zeszczyten jedney podchowany a
drugi Szczyt tarcicamy Zabity do Izbowey chatupy Ani Stodoty Ani Szopy a nachlewa
niemasz tylko Wozney Mieszka Kazimierzowa Wdowa Grontowa Mayera Zabu Sma
nien Statyana bierze Kapetyne z Zniey robi Wtydzien Dni trzy.

Chatupe Izdrzewa kosthowego Wbiegiel Zwystawy o Izbie Izbetce Komorzey z Sieni Stara
Zprochniata Wsieni Wdrzwi Wktorey jedna Swiata pizewbany Ze Dwora Zmocnion
Wktorey Sienne Drzwi ~~na biegunach Zelaznych~~ Zdarte Zeshobel Wrzeciadzem na Za
pore Zamykane Wsieni Kuznia Wstorzony Wstupy Zdytow postawiony Drzwi Zdarte na
biegunie Ze Shobel z Wrzeciadzem na Wktorke Zamykane Kuznia Wstorzony Zyliny
Izpiarka Wymiedziony Z Izby Drzwi Zdarci Stare na Zawiasach Zelaznych Zdar
ty Kocztkien w Izbie Okno Wszyb Dziewięc Wdrew Oprawne z Izby piec Zna
chli patrzących Izbę a z Izbetki drugą postawą z Kuznią postawiony Izbetke Gd
Kominek Wizbie Szafiasty z Izby do Izbetki idący Drzwi Zdesch na Zawiasach
Stare z Izbetce Okienko z kwatków Szkla wdrewno Oprawne pultap Zdytow Stary
Zbetkowy Zprochniat y pogniot Stupany z Izby wsparty Do tey Chatupy Stodoty Szopy
y chlewa niemasz Wszystkie Chatupie przedtym Mieszkał Kowal Maciey Spizowski a

raz

raz mieszka Michał Borukowski z Żoną Małgorzatą z Dur Wolny Zahostrakta
Chałupa z Wystawą o Izbie y Sieni z Drzewa kostkowego w węgieł postawiona z troyga
Drzwi w Sieniczyć dwoyga z Desek nabiegunach jedne ze Shobten y Futryn
gie ber Shobte z Futryna na Zapory Zamykane, w Sieni Kumin z Stopy Zgliny
Sepiane wymiedziony z Izby Drzwi Ztarcie na Zawiasach Zeshobten y Futryna
Zdarzony w Izbie Okien dwa Zhawatow Szkła Widrzano Oprawne Całe piec Zdo
chli patrzących kuminek Szafiasty pułap nad Izbą Kawałkiem nad Sienią y Gry
stawą dany Dach Ze Szczytem Jedną Stroną podekwany Drugi Szczyt tarcicami
Zabity Do tey Chałupy Stodoła w Słupy y Dyle o Jedney Przęśle postawiona z Ktorey Wrota z Desek
kaidy Szpicha Wedtuge y wszerz o Jedney przęśle postawiona z Ktorey Wrota z Desek
nabiegunach podstrowane Jedne Dyle na Zahtadke Szpary Drugie Zeshobten y Futryn
zięgłe na Hobotke Zamykane Dach Słomą Zetrosten mieszany po bryty Drzewa po
trzeba Szczyty Deskami Zabite Zle podstrowane Szpary dwie w Słupy y dyle posta
wione Stare w Zadnie wprzęgat dwa wperse wpustkowe przesta z ktorych Drzwi Sto
Z Desek nabiegunach na gnidzie Zamykane Dachy z Jedney Jedne podwoi Stodo
Druga podwoi Drugie pozbyte Jeden Szczyt Deskami Zabity Drugi Zetrosten Zapa
ciony Druga Zas Stopa Słomą pozyta a Szczyty obydwa Chrosten Zapleciane Spiecz
rek w kwadrat w Słupy y Dyle postawiony z ktorego Drzwi Z Desek Cieszy
nyck nabiegunie Zeshobten y Futryn o Jedney Zetarzney Widoku Zawiasie Zgli
gy Zatkliem Dobrym w Spichrzu podłogi y pułap Z Dyle Dane Dach Słomą po
Szczyty Szczyty Deskami Zabite W Chałupie Mieszka Szymon Balcerak z Zon
Elżbietą, ktorzy maią dwoch Synow Jednemu Imię Kazimierz Drugiemu Macie
gronton Załoge Ze Dwora takowe maią dane Wtake Oziminy y Jarzyny Zawiano
Cwotow parę Koni parę Krowę Owcę Wor ptnycy siedm Siekiery trzy Z
dzier dwojgier pasrzących Odprawnie od S. Michała do Swiętey Małgorzaty
dni Pięć od Swiętey Małgorzaty do Swiętego Michała dni Sztery Straż Strzeż
Pogłownego na Jedne raty daie Złotych Polskich Sztery.

Chałupa Z Drzewa kostkowego Z wystawą w węgieł na Swiętach postawiona Stara nadgni
z Dolne nad pruchnicia w Ziemię wkarta o Izbie Sieni y komorze w Sienczyć Dwoy
ga drzwi Ze Sztyrych Desek nabiegunach Jedne ze Shobten y Futryn Drugie Ze
wrzeciądz Oboje na Zapory Zamykane Kumin z Sieni w Stopy Zgliny Sepiankie Dy
miedziony w Sieni komorze w Słupy y Dyle postawiona z ktorey Drzwi Dyłow Cieszą
nabiegunie Zeshobten y Futryn Z Izby Drzwi Ztarcie na Zawiasach z hacky
liger y Shobten Zdarzony w Izbie Okien dwa Zhawatow Szkła Całe, Piec Zdo
chli patrzących kuminek Szafiasty z Izby na Ogrod Drzwienki Stary Zdzier
Deskami Zabite y Gliną Zalepione, Pułap nad Izbą Sienią y komorą Dyłow Słom
Dach Słomą pobryty Szczyty obydwa Deskami Starymi Zabite, do tey Chałupy
Stodoła w Słupy y Dyle Stara o Jedney Przęśle postawiona dwoch Szpichach w Dłu
der Szpicha o dwoch Przęślach drugi o pułtora wszerz obydwa o dwoch Przę
wrota Z Desek nabiegunach jedne Dyłe na Zahtadke Drugie na Shobet y Futry
ciąg Zamykane Dach Słomą pobryty Szczyty Deskami Starymi Zabite Stodo
Z Wozownią o Czterech Przęślach w Słupy y Dyle postawiona dobra z ktorey Drzwi
Izby Drzwi Z Desek nabiegunie godzien Zamykane Wozownia bez Wrot Wtey
rey Wozowni chliwek dla Siekiery Zagrodowy Dach Słomą pobryty Szczyty
Deskami Zabite W Chałupie Mieszka Adam Frontowy z Żoną Kunegundą Dzier
ci na pięciu Synow dwoch Szacieja y Jozefa Trzech trzy Maryanne Anne
y Helenę Załoge Ze dwora takowe Wtake Oziminy y Jarzyny

Wołow parę Krow parę z których Wilk iedną także Zadusiły Krowę Świnię
Wor płużyc Kredo Siekiere koze Wtydzien dwoygien Parobczyne odprawu
ie Od Swiętego Michała do Swiętey Małgorzaty dni Pięc od Swiętey Małgo
rzaty do Swiętego Michała dni Sztery Straż Strzeże pogłownego na Jedną
rate płacii Złotych Polskich Sztery.

Chałupa nowa Zmurowana o Sieni y Izbie z Sieni o dwoygu drzwiach y dwoygu Okienkach ma
as tylko wrząb bez bicia drzwi Obiczi Szklanych kominka y komineka Pie
storzy Izbowey Szczyty tarcjamy Zabite y kozły polecane kawałkiem Małą
przy Stozyrach podchowane y Nad Izbą y Sienią pułap kawałkiem Zdybiony
do Izbowey Chałupy Stodoła Wstępy y Dyle o Jednym Izbeczku dwoch Szpiżiach
kazdy Szpiżich Wrzątup y Wspierp we dwa przęsła postawione Stara Izbowey Wro
ta Zdesch nabiegunie Jedne Sztuc na Zawiasach drugie na Skobel y Zawiesz
Zamykane Dach Stary Słoma pokryty Szczyty Chrobster Zaplecione Szopa Wstę
py y Dyle Stara nadbolata y nadprochniała Izbowey Stupy y Swetli pognity y
poprochniały Wdworze drzwi Zdesch nabiegunach na gusc Zamykanych Dach
Stary Sprochniały Słoma Zeszczytami pokryty Chałupa Zyge Wyrażonemy Budy
kowy iest postawiona dla Pawła Zietczyka Zony Maryanny Mającego Letowy
mesz Lolę Katarzyne y Ze Dworu Zalogy taky maiąc Dany Pułtowczech Oz
mine y Jarzyny Zasiany. Wołow parę Krowę Swinię Wor płużyc redło Siekie
re koze Wtydzien dwoygien parobczyne dni trzy odprawuiąc Straż Strzeże
Pogłownego za Jedną rate daie Złotych Polskich Dwa.

Chałupa Stara Zdrzewa Lustkowego Wtwoygiet Zmurowana o Sieni y Izbowe
Izbowey drzwi Sienne Zdesch Obrabianych nabiegunie Ze Skobel y Zawiesz
na Zapory Zamykane we Sieni Komora Drowa Izbowey drzwi Zdesch nabiegu
nie Ze Skobel y Zawiesz na Zapory Zamykane we Sieni Komora Drowa
Izbowey drzwi Zdesch nabiegunie Ze Skobel y Zawiesz gospodarskiemy Zam
ki Kamin Zgliny Lepianka Wymiedziony Izbowego Beteh zpalony Stuper pod
party Izbowy drzwi Zdarcie Stare na Zawiasach Zklanky Zelazney Wpoko
Okien dwa Zkawałków Szkła obydwa kawałamy powbijane piec Zkachli
pokrzątych kominek Szatiasty pułap nad Izbą Sienią y komorą Zdybiony
ryt nadprochniały Dach Słoma podchowany Szczyty Deskami Zabite do Izbo
wey Chałupy Stodoła Wstępy y Zeszczytem pognita podpornemi podpierana y Wy
prychowana Stara Izba Sprochniała o Jednym Izbeczku dwoch Szpiżiach
kazdy Szpiżich Wrzątup y Wspierp we dwa przęsła Izbowey Wrota Zdesch nabie
gunach Stare Złe Jedne Sztuc Dyskami Zabitemi drugie na Skobel y Zawiesz
Zamykane Dach Słoma Szczyty Lichey podchowany przez który Ciekie Szczyty De
skami Zabite Zgoła Zeszczytem Ladaco bo Szopy Beth pognity Szopa Wstępy
y Dyle Wstępy y Wspierp o dwoch przęsłach postawiona Zeszczytem Ladaco bo
trzeba podpych stupow Beth w Szopie Szczyty Zelazney z Izbowey Dach Słoma podcho
wany dobry drzwi Zdesch nabiegunie na gusc Zamykane We Chałupie Mieszka
Andrzey Z Żoną Franciszka maiącemy 2 Sobą Syna Stanisława Zalogę Ze Dwo
ru taky Dany Pułtowczech Oziminy y Jarzyny Zasiany Wołow parę Krowę
Swinię Wor płużyc redło Siekiere koze Wtydzien dwoygien parobczyne od
prawuie dni trzy Straż Strzeże Pogłownego na Jedną rate płacii Złotych
Polskich Dwa.

Chałupa o Izbie z drzewa kosthowego bez wygrzewy z wieżcia, Sieni z dyłow, obiadrow w słupy postawiona dobra Ulitorey Sienne Drzwi z desek nabiegunie ze Skobien y Zwrzeciądzem na Zapore Drewniana Zamykane z Sieni Kamin wtory zgliny Segrzanka wyprowadzony, Izby drzwi z desek ciesanych na Zawiasach Żelaznych w Izbie Okno z Okienko z kwatow szkła drewno oprawne piec z chli pastrzących kaminek Szafiatky pułap nad Izby z Sienią z dyłow potrzony Dach ze Szczytami Słomą powchowany Do ktorey Chałupy Komora w słupy z dyłe ie szore nierta o Izbie Izba Sklepistey dwoch Szyn siebiach kazdy z nich z wierzchu y wszerz o dwoch przestach y ktorey wrota z desek nabiegunach Jedne tylne na Zakładzie drugie na Skobel y Zwrzeciądz Zamykane Dach ze szczytami Słoma powchowany nierty Szopa w słupy y dyłe nowo postawiona wedłuż wprzesz Dwa wszerz o Jednym przestu z ktorey drzwi celi z desek nabiegunie na gusi Zamykane Dach Słomą poszyty Szczyt ze der deskami zabity drugiego ieszcze niemasz w Chałupie Mieszka Mateusz z Żoną Marianną ma troie dzieci Syna Jana Jednego Lecha dwie Jedne Anne drugą Marianne Ze Dworu Zadaie taksz Madany Rust wdzecach Oziminą z Jarzyną Lasiany Wołow parę krowę Woz pługie Wy dzien dwoygien Parszywe dni trzy odprawuie Straż Strzeże Pożytkuiego na Jedne rate daie Złotych Polskich dwa li wszyscy Ludzie podanie na Ogrody ze Dworu nadane do Chałup

W tych Dobrach iest Kościoł Parafialny z drzewa kosthowego postawiony Sta ry z tyłu tarcicami obity z Zachrystyą z Cegły Murowaną ktorego Kolatorya należy do Dworu Proboszcz iest tego Kościoła W Jmć Xiądz Laurencius Bazyliusz Kanownik Kollegiaty Wileńskiey Dziekan Witawski do tegoż Kościoła iest Plebania z Gruntami potrzebnemi do Wygody budynkami Sąsiad wtych ze Dobrach do Kościoła y Plebanij należące Wydzielne gruntа Dla Wikare go iest budynek y fundusz Dla Organisty tychże budynek a Dla ubo gich Szpitalnych stary

Budynki w Lipowcu Podborzym

Budynek Izbie z drzewa kosthowego w wrzeciądz, komorze w sieni w słupy y dyłe na Kwałach postawiony Stary Sprockwiały ze ktorego Sienne Drzwi z tarcic na Za wiasach Żelaznych ze Skobien y Zwrzeciądzem na Zapore Zamykane ze Izby Drzwi Starzi na Zawiasach bez wszelkiego żarbowania Okienko Izbie iedno troy szybowe Kamin ter li Stare Szczerz z Izby Szczerią z kwatow Szkła drewno Oprawne w ktorym dnie Izby wybite drugiego Jedna kwatera wołow Oprawna Stara a druga postawiona

Nro 16.

Hocce Regestrum Rerum Mobilium
Extat in Protocollo Relationum

