PL_1_24_7-25

1. NR I NAZWA ARCHIWUM	2. NR ZESPOŁU	3. NR SERII
1 AGAD	24	7

4. Nazwa Zespołu

Płockie grodzkie decreta iudicialia

5. SYGNATURA:	6. LICZBA STRON:	7. LICZBA SKANÓW:
25	912	975

8. DATA WYKONANIA:	9. NAZWA PRACOWNI:
09.08.16	PTIT

10. UWAGI:



	Arkusze	Złote gr.												
								A		R		K		
[illegible]	4677	1559		498	1274	64	5	201	24	6	21	9	3	2
Dystr. Rzeszowski	48	16	–	24	2	–	–	–	–	–	–	–	–	–
Rzeszotarski	–	–	–	–	–	–	–	–	–	–	–	–	–	–
Gostyński z Przasnysza	–	–	–	–	–	–	–	–	–	–	–	–	–	–
Kontr. Skarb.	–	–	–	12	–	–	–	–	1	–	–	–	–	–
Dystr. Gąbin	144	48		–	1	10	–	8	3	–	–	–	–	–
do Sierpc	102	34	–	–	1	–	–	–	–	–	–	–	–	–
do Ciechanow	144	48		24	74	–	8	–	–	–	–	–	–	–
do Gąbin	123	41	–	24	24	–	–	4	–	–	–	–	–	–
do Wyszkow	267	89	–	–	–	–	–	–	–	–	–	–	–	–
do Przasnysz	144	48	–	48	48	4	–	6	–	–	–	–	–	–
Grzaska z Przasnysza	–	–	–	–	–	–	–	–	–	–	–	–	–	–
Dystr. Płocki	357	119	–	–	–	–	–	–	–	–	–	–	–	–
Szaja Stary z Rypina	–	–	–	–	–	–	–	–	–	–	–	–	–	–
Jakubowski	–	–	–	–	–	–	–	–	–	–	–	–	–	–
Dystr. Płocki	960	320	–	120	120	–	–	–	–	–	–	–	–	–
do do	960	320	–	120	360	–	–	5	–	–	–	–	–	–
Szaja Stary z Rypina	–	–	–	–	–	–	–	–	–	–	–	–	–	–
Dystr. Wyszogrod	144	48	–	24	24	–	–	–	–	3	–	3	–	–
do Czerwinsk	48	16	–	24	24	4	–	5	–	–	–	–	–	–
[illegible]	8118	2706	–	918	1952	82	13	229	28	9	21	12	3	2

Sztuk.	Złote	gr:	Złote	gr:	Złote
			234		853
			2		
			6		
					1
					1
					1
					1
					1
			100		
					1
			50		
			35		
					48
					5
			8		
					11
					4
			435		1078

Liber 25.
Decreta Judicialia
Castri Plocensis
1582.
oprawiono dnia 11 Wrz
śnia 1.864 r.

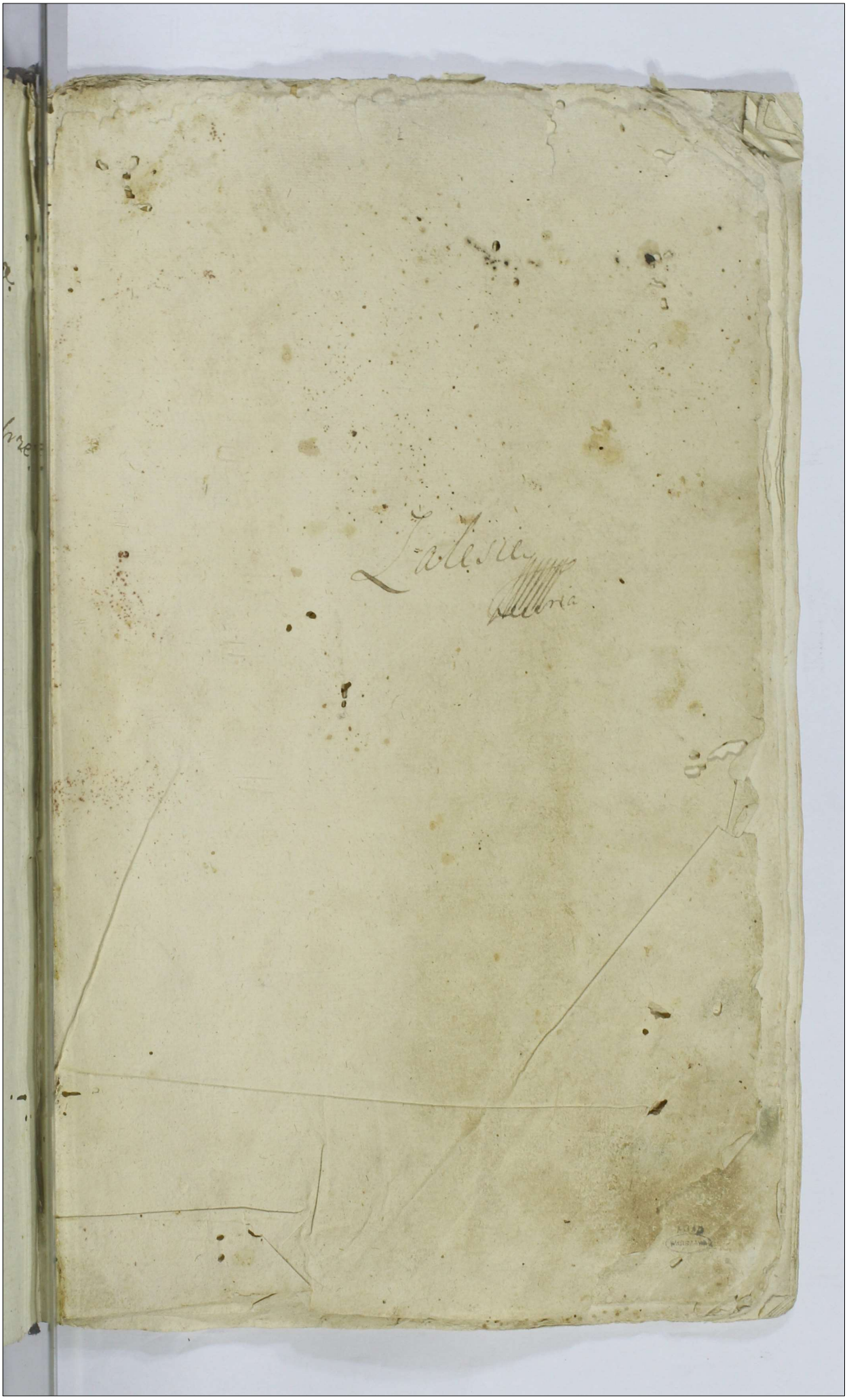



+

Continuatur actus, in actis controuer:
siarum superioribus castren. plocen.
contentus et inchoatus. Cuius seri:
es verborum talis est:

Actum in castro plocen. in terminis quae:
rellarum causarumq; iudicijs officij ca:
stren. plocen. feria secunda ante festum
sanctae priscae proxima. Anno domini
millessimo quingentesimo octuagessimo secun
do. coram Generoso stanislao Menczinski
Iudice castri plocen. In praesentia Generosorum
et nobilium Adami Kluszowskij Vicecapitanei quondam, Petri
Koslowskij etiam antea. Iudicis castri plocen. Georgij Kraj
kowskij Mathaei Dobrskij. et aliorum fidedignorum. Ac Honesti Gre
gorij Regda de Drogan. ministerialis terris plocen. et regni
poloniae Generalis.

Dictum diuisionis et poenae 14 Marcarum Woznikij

Quemadmodum causa et actio iudicialiter motta fuit et vertebatur coram officio pre
sentis inter nobilem Laurentium Woznieskij filium olim Nobilis Andreae de Woznikij actorem
ex una. et Mathaeum Woznieskij fratrem eius germanum. citatum ex altera parti
bus. Citationem seu innotescentiam litterale castrensi plocen. Ad faciendam [illegible]
rem exequutionem decreti terris plocen. remissorij. Decernendumque poenam [illegible]
Marcarum polonicarum. in eodem decreto. remissorio vallatam et interposita [illegible]
non admissionis. immo impugnationis. diuisionis bonorum omnium [illegible]

Gnomiatus Actor affectauit. Quattenus totalis bona ipsius Jure omni
ni sui partes dimidiatas, prima pars Comenchi, Secunda mulfro.
Cetia ni personam dni Adami Cedandi, Tertiam vero partem
ipsam Adami, ipsius dimidiari ni dnor partis Quari una Lamentis
ei cedere debet, Secunda vero parte, dr mediatis sortis Adami pre-
fati fri per medios smt diuisiri. Ad quod Matrus nō consensit.
Et Ido diuisio non est facta, de decreto tm exigendum non Jabet,
Quo omnio ex parte, utriusq partis smt pacta. Post Cuius quidem
Ordinis relationem, pdict procuratio pars Actoris decreti super ipsa
Ulteriorum exequtionis decreti, remissoij sibi penam guardiani Marcani
polomi, in decreto ipsius interpositam, in eadem mitorem in bonis ipsa
decreti, Ac ad dispositum, inj dicti pretati tenc faciendam procedi Va-
diag Implicata, vallari et mitipomi, et alia ne inmi est debito modo, Cuj
Ast pars cilla per suum procuratorem, Quidem ultenorum stipulum et ingre
immi nollen penam guardiani Marcani prolabi, Quatenus dispositum
horum ipsius rum omnium, ipsa ins et interesse, Principaliq rem, Spectan
ipsa dicti remissorium faciendam, prout in bonis, nō impugnabat. Sed,
ad recompetentiam et quae non ipsa vira partium fieri debuit, nō consen-
debat. Itaq. obtulit se eandem dimissionem inj dicti ipsius, Cuj vir.
ins et interesse, omnimodisq. partis, admissima, poten sua pena pre-
fata guardiani Marcani polomi absolui liberamq. et absolutam pro
nunciari.
Actorca in contrum, allegauit, per nullum decreto tm remissionis non esse
sufficiens. et divisionem impugnatam, prout, id ex relatione ordinis hor.
testi, Curie apparuit et compertum est. Cuius ad talem dimissionem
bonorum, vel minus ex eis ipsa ins et interesse competentem, et contrarium
Consentire nolle, per quod constat, et dicto contravenisse penam qua
guardiani Marcani polomi incurrisse, petit decreti prout supra.
Visis vero prs. castri placeri. Visa decreto tm. placeri remissionis.
Illudq exequi. Ex attento quod ex relatione Geometre et mihi constat.
Citatu ipsius ins et interesse actoris non consensisse, ad faciendum divisionem
decreti super qo bonisq. illius omnibus, penam guardiani Marcani polomi
in decreto predicto remissam vallatam et mitipositam. Ac deputati mihi
fieri placeri ante regis generalem, cui debeat [illegible]
bus probati. Ad [illegible] qui ni eadem pena [illegible]

4

[illegible] bona [illegible] per [illegible] Woznicky [illegible]
[illegible] possessa. Ubi [illegible] aequalis [illegible] polonicus [illegible]
[illegible] in quolibet campo [illegible] ab [illegible] et villa [illegible] potuisset. Ac in
[illegible] decernit divisionem omnium bonorum hereditariorum et obligatoriorum, mo-
bilium et [illegible] paternorum et maternorum, in villa Woznicky et aliis adiacentibus
iuxta iura et interesse eorum, ac iuxta [illegible] superius terrae plocen. [illegible]
Ad quam peragendam et exequendam Geometrem cum [illegible] et [illegible] quos-
cumque requisitos dedit et deputavit. Cuiusquidem divisionis et intro-
missionis peragendarum diem ab actu praesenti in duabus septimanis pro-
ximis futuris praefixit et assignavit. Propterquam divisionem et intro-
missionem non impugnavit, imo libere admittendum, nec possessionem dictorum
bonorum tam per se quam per suas gratias submissas et subordinatas
personas praepedivit. Vadia triplicata. Quadraginta duarum Marcarum
polonicarum iuxta exigentiam et aequivalentiam perluerorum, de brachio rega-
li vallavit et interposuit, decreto praesenti mediante. Quod decretum cit-
tati procurator sentiens suum praesentem eodem esse laesum et gravatum pro
iure non suscepit. Sed ab eodem Generosum Stanislaum Menczinsky Iudicem
Castri plocen. in Actu praesidentem Ad iudicia Ordinaria Tribunalis
regni Generalis Petricoviae celebrandum pro die et tempore eo quo causae
pallatinatus huius plocen. Vigore Constitutionis Warszawien. expedientur
et iudicabuntur, per [illegible] terrae plocen. aut regni generalem Hono-
rem Gregorium Regula de Drogan ad id deputatum monuit. Quam mo-
tionem praefatus Generosus Stanislaus Menczinsky in causa praesenti uti in exe-
quutione rei iudicatae Ubi nullae motiones admittendae sunt, non ad-
misit neque suscepit, eidemque non detulit. Citata vero pars de
prosequendo motione solum est protestata.

Actio, altera inter fratres Woznicskie

Iuramentum [illegible] citationem seu adnotationem infrascriptam [illegible] Castrensis plocen. No-
bilis Laurentius Woznicky filius olim Nobilis Andreae Actor [illegible] et adversus
Nobilem Matheum Woznicky fratrem suum germanum. Ad instantiam sui pro die ho-
dierna [illegible] adnotatum citationem [illegible] ad ponendum quaestionem iuxta sui receptionem
in haec verba. Stanislaus Krisky a Drobnin Pallatinus Generalis terrarum
Mazowiae plocen. Dobrzynensis etc. Capitaneus. Tibi nobili Mateo Wo-
znicky filio olim Nobilis Andreae de [illegible] omnibus, Vigore regio et
nostro capitaneali ex officio Mandamus ut coram nobis aut officio
nostro in Castro plocen. feria secunda ante festum sanctae Pusciae [illegible]

4

7

Dctm mtronis przedpelcz Gnolkowo

[illegible]

[illegible]

[illegible]

[illegible]

[illegible]

[illegible]

Et offm pns castrn plocen. Visa inscriptione [illegible] actum fa-
cta. Eidemq ac iure cum [illegible] Exauditisq libera intromissione per
eundem [illegible] in bona sua admissione [illegible] decreuit eidem actori
[illegible] et Actorali possessione in bona citati [illegible] per
ipsum [illegible] habita et posse in [illegible] quinq sexagenarum
polonorum [illegible] ac totidem damni [illegible] M. offm et par-
tem per medium spectan. [illegible] inscriptionem ad solvendum [illegible]
a qualibet marca polonorum [illegible] in quolibet campo [illegible]
[illegible] et villa disseminari potuisset [illegible] septimanis
proxime et immediate futuris per actorem acceptandam. Ad quam per-
agendam et exequendam [illegible] et duos [illegible] et quos habere potuit
[illegible] et deputauit. De qua [illegible] non impugnauit [illegible] tenere et [illegible]
[illegible] admittenda, nec possessione dictorum bonorum tam [illegible] rettatum
[illegible] per alias quasi submissas et subordinatas personas [illegible]
[illegible] quondam marcarum polonorum [illegible] vallarit et interpo-
[illegible] valloq et interponit [illegible] Tamq [illegible] causam [illegible]
[illegible] toto effectu pro ulteriori et finali exequutione causae [illegible]
[illegible] ad offm pns capitle Castrn plocen. [illegible]
[illegible] medianum.

Dctm denuo intronis Janczewo

[illegible] Proposuit [illegible] coram iudicio officij [illegible] Nobilis Caspar Janczewski actor
[illegible] Contra et adversus Nobilem Joannem Janczewski [illegible]
[illegible] Ad [illegible] Castrn plocen. [illegible] ex disiunctione [illegible] per partem
ob spem [illegible] facta [illegible] Ad [illegible] in [illegible]
[illegible] et bonis [illegible] quondam Marcarum
polonorum [illegible] decreto [illegible] remissione interposita [illegible]
[illegible] intromissionis [illegible] in bona sua
[illegible] Vnderem sexagenarum [illegible] polonorum [illegible]
[illegible] decreto [illegible] et [illegible]

10

11

Dcim vadiorum triplicatorum et rmalium. Maromaze Peplowo

In termino Octerno ex dissmctione nrsrum retrosita Dñe pronunciate, propo-
sit' nulle sue officiose ex citatione sua Dñi Castri plocen. Nobr. Matthias Mro-
laus paulus, et Georgius fuly et Succrois legittimi, olim nobilis Andree Mala-
maszky actores intromiserunt, Contra et aduersus nobilem Leonardum peplo-
de peplowa. Ad instan sui p nrtem legittime attractum, in hec verba.
Quite citant vne cu auctoritate et assistencia nobilium Joannis et Stan-
slai malomaszick, patronor. et intend suorum legittimor. pro eo. Quo-
bn Contrauenicndo inri comini, decretoq officij mre castri plocen. ac
si teneret cyrographi brachij regalis assoriat. Vadiaq triplicata super
re ni eodem decreto de non impignand intromissior, vallata et interposita
non metuen. vzt. Nongentorum florenor polonic, intromissorum in bo-
na tua omnia pur te in bonis peplowo et vbilibet alibi habita et possi-
ta cuius pertinencijs omnibus, et sor ex causa non solutionis summe Centu
florenor polonic Vadii et damno similibus premissis videlicet M. Mcnto
et ni pena grossorum Marcar polonic. Vbi vzt a gnalib' manu polo-
nicali vsus curtus frumentor ni gnalib' campo, messuic' ab arui et
villa disseminat poterunt, als inuita prefatum decretu Castri plocen
interpositionis Vadiorum triplicatorum non admisisti, imo temere et rebel-
impugnasti, prout tibi ni termino admonicionis citationis numis etiolim
dabis pergend Vadia triplicata, Nongentor florenor polonic. ef-
dem actoribus ad solucndum succubisti et in prolapsus, vz citasti ad dece-
nendum super re prefata Vadia triplicata: Necnon ad videndum deputa
ri ipsi Viccapitaneo Castri plocen. Vel Burgrabij cum nunc. et nobi-
libus ad inuandu bona tua. tua de eisdem manu forti et armata vi-
cien. ni possessionibus prefatis actorib. Vus cu domino Capitaneo plocen.
inuita interesse eiusdem cum tradet. Vallata prena banniti et de terra
regni polonie proscriptionis. Et ista prout nor officij nrm decernen
et decernit, tibiq ni termino latis verbis deducta, et declarabi' audi
sit terminum attendendu. Datum in Castro plocen feria secunda
ante festum presentationis gloriose virginis Marie proxima. Anno
domini 1582 Postquidem proposicionum sic inde factam

12

Deliberatio Lekowo Kangowo

13

14

16

Dillio ad quitt Rudowo Janczewo

Statuet mimlem Zglinicze Dramino

eq attako lanus dispossamit et obligiture Postquam qm̃ p̃o posthom̃
modo p̃missō indiciatz fuit̃ Lenfanus Actor p̃fat̃ citatum act̃ssion
sthonem inzidit fuit̃ qm̃ Johns ad satisfaciendum insthoni sue in 6
ebdomadis stringi et compelli

Exciō attalus p̃o hemino sindi legittime comparens p̃fatis et ante
omnia volnit videre minsterialem qm̃ attachonem contra eundem
attalum extradidit vel relatore eius autentica deceat

Et Actor p̃fat̃ sibj contrarj dilom ad duas septimanas proxime futu
ras ad statuendum mandatum eundem qm̃ attachonem contra p̃fatum
attalum extradidit siue ad domandum villatum eius minsterialis
autentica de extradita p̃fata attachone

Et ossm̃ p̃sens castrense Plocen̄ auditis p̃missis annuendo
eius actoris iuste petitioni eidem dedit et constituit dilationem
sine ad duas septimanas proximas et immediate futuras ad
statuendum mandatum qm̃ attachonem contra p̃fatum attalum
extradidit siue ad domandum villatum eius autentica Et ibiq;
in eisdem duabus septimanis proximis futuris partes p̃fate ha
bebunt suam terminum ostensionem permissorum talem qualis ipsis de
iure venit saluo iure ambarum partium in toto et in toto p̃missorum

Decretum vadiorum triplicatorum Konradziecz Legowo

In camino Regni existentium supremi per partes infrascriptas ob ipsum
convocatum facta mandate Attentebat inglz termini pretotam audientiam
Nobilis Bartholomeus Konradzky Actor ex una et actoris sui Re
bellis Albertus Legowsky ex alia olim Nobilis Nicolai Actenstani sui legittimus
attalus ad hanc Curiam Plocen̄ tenoris talis, Stanislaus Oraszek ad om
nia palatinus gnalis terrarum Masouie Plocen̄ ac capitaneus Nobi
lis Alberto Legowsky pro olim Nicolai de Bonus suis omnibus mandat
rigorose regie et amfortalis mea auctoritate Actori Plocen̄ quam pro parte sua comparere
quatt coram nobis aut offm̃ nro Castri Plocen̄ fuit̃ fecta possessio sancti Francisci
confessoris pria proxime legittime preceptoria ego comissus ad instantiam Nobilis
Bartholomei Konradzky actoris, qui in citat ad transactum termini quinti ex
distinctione ebdomadum est transactus dicit quod Quia tu contrarium eiusdem
dicti officij actoris Plocen̄ nec multiplicato vadio triplicato Animum Actoris p̃fati
Plocen̄ in dicto Registro officij actoris Plocen̄ vallata et interposita in
terminum in omnia bona tua presentia habita et possessa Instantia presentis
Iudicium Plocen̄ vadio et quo supra Stanislaus Nobilis Mercio et expa
na quondam Mazouie Plocen̄ nunc dicti ad. regni agnitis Mazouie Polonie unus
de eisdem Regni consiliarius in isdem absentibus et villa absentium

18

Decim exequutionis Kozlowo Goloczino

Intentabat in hoc terminum per totam audientiam Nobilis Martinus Kozlowski de Kozlowo Zegorzy Actor iure vivens, contra et adversus Nobiles Joannem Goloczki et Elenam Kraykowska coniuges, Ad instantiam sui pro die Zegorzii legitime allatos attentos attente seu in notificatione litterarum castrensium Plonensium ex vi quarti remissorii exequuta. Cuius tenor sequitur talis. Stanislaus Krasz a Drohobycz Fulla tinus Ducatus Masowiae et capitaneus castri Plonensis rex Mandamus vigore regio et ex officio nostro castri Plonensis vobis Nobilibus Joanni Goloczki et Elenae Kraikowska consorti eiusdem praefati Joannis Goloczki de Goloczino coniugibus Innotescimus praedictum Mathiam Kora de Kozlowo Zegorzi generalem regium cum certis Nobilibus semel comparentem coram officio nostro castrensi Plonensi personalem fuisse relationem. Quomodo dum nuper additus fuisset ab officio castrensi Gostinensi, Nobili Martino Kozlowski de Kozlowo Zegorzy Actori iure viventi Ad intromittendum ipsum vigore suorum perlucrorum in bona vestra Goloczino et ubilibet alibi in summa perlucrorum Mille florenorum vadio ac totidem damni in nobilibet floreno per triginta grossos Polonicos computandum numerandum super vos et bonis vestris obtentorum iuridice. Quam intrationem vos non metuendo poenam quorundam Marcarum Polonicorum non admisistis quod actor in termino advenienti probare vult. Quod quidem subsigillo eiusdem officii castrensis Gostinensis coram nobis et officio nostro obtulit et produxit, prout hoc ipsum officium castrensis Gostinensis illud ad nos et officium nostrum tanquam brachium regale remisit, Et vos existentes iure convicti tanquam rebelles intromissionem in dicta bona temere sibi denegastis. Quo facto exequutio ipsorum perlucrorum ad brachium nostrum castrense quin potius regale cuius via fungimur in hac parte est devoluta, Propter quod vobis Mandamus vigore regio et nostro ex officio ut coram nobis aut nostro vicesgerente sive officio castrensi Plonensi feria secunda ante festum Sanctae Prisciae in castro Plonensi fiendis sive celebrandis personaliter ac legitime comparentis et praecipue in Nobilis Elena cum auctoritate mariti tui supra scripti et utriusque in ad marito meo coram officio castrensi Plonensi compareatis, ad videndum et audiendum nos auctoritate brachii regalis in vim exequutionis praefatam partem iure viventem in bona tua praedicta Goloczino et ubilibet alibi consistentia iuxta perlucrorum eius continentiam potenter intromitti tueriqs prout ad nostrum pertinet officium alias continuatia vestra non obstante. Nos ad ea que nobis ex officio nostro incumbunt procedemus et officium nostrum procedit. Datum in castro Plonensi feria secunda ante festum Trium regum proxima Anno domini 1582 Jamque in fine audientiae tempore conquirendum praefatus Actor petiit sibi nominalem terrenum aut regni generalem ad clamandum certos actus addi et deputari Cui officium fuit uti digna petenti

20

Decim exequitioms Woźniky Kowaliewo

22

Decim exequtionis Borzewo Grabowo

24

super actu ulteriorem exequutionem decreti prefati hoc est panam quondam Mariae Polonicae
in eodem dicto interposita [illegible] et alia ut iuris est debito modo exequi
Et officium presentis castrensis Plonensis attenta contumacia et rebellitate actoris in [illegible] iure
[illegible] et presentis causae [illegible] remissa indicatam et iudicialiter lucratam ad debitam exequu-
tionem determinavit visis dicto interpositionis panae quondam Mariae Polonicae
Ad instigationem actoris partis in contumacia actoris decrevit super ipso actu panam
quondam Mariae Polonicae in eodem dicto remissorio valatum et interposita [illegible]
impugnatae interpositionis sumbita Ac deputavit ipsi actori minutum terrestrem Plonensem
aut regni generalem quemcumque cum duobus Nobilibus requisitum ad intromittendum
ipsum in bona actoris omnia [illegible] per ipsum ubicumque habita et posita in summa principali
Decem septem sexagenarum grossorum Polonicorum vadio [illegible] actoris [illegible] pecuniis [illegible]
[illegible] superius [illegible] in pena quondam Mariae Polonicae nunc dicta ubi vigilat
aequaliter Mariae Polonicae unus coretus frumentorum in quolibet campo in capite ab aereis
et villa disseminari potuisset De qua intromissione non impugnavit nec possessionem quovismodo
[illegible] vadia triplicata Decimarum quatuor sexagenarum Polonicorum [illegible]
[illegible] vallavit et interposuit valatque et interponit dicto [illegible] mediante

Decimum exequutionis Zachowo Richarzi

Attentabat [illegible] terminum [illegible] audientium Nobilis Martinus [illegible]
[illegible] de Zachowo maiori Actor [illegible] Nobilem Joannem Klinguit
de Richarzice [illegible] olim Stanislai Ad instantiam [illegible] legitime
[illegible] castrensis Plonensis [illegible]
[illegible] Mazowiae et capitis Plonensis [illegible]
[illegible] Nobilis Joannis Klinguit de Richarzice [illegible] olim Stanislai de
[illegible] ac aliis [illegible] bonis [illegible] ubicumque habitis et possessis bo-
nis et [illegible] personarum positione [illegible] nil no-
cendo [illegible] notitiam [illegible] Honestum Laurentium
[illegible] de Rettowicze minutum terrestrem cum certis Nobilibus [illegible]
habitis personalem coram nobis fuisse [illegible] Quomodo [illegible] officium ca-
stri Plonensis [illegible] intromittebat nobilem Martinum [illegible] de
Zachowo Maiori in bona [illegible] hoc est in pecuniis [illegible] summa principali
[illegible] media sexagenarum grossorum Polonicorum [illegible] hoc est unum
[illegible] ad media sexagenarum grossorum Polonicorum [illegible]
[illegible] castrensis Plonensis [illegible] panam quondam
Mariae Polonicae [illegible] officium castrensis Plonensis [illegible] intromissionem non admisisti Quam causam
officium [illegible] regale [illegible] hoc [illegible]
[illegible] Et petiit [illegible] ipse [illegible]
[illegible] Nos [illegible] officium esse [illegible] Joannem
Klinguit [illegible] Mandatum [illegible] officium [illegible] capitis [illegible]
coram nobis [illegible] officium castrensis Plonensis [illegible] post octavas
[illegible] Ad instantiam
[illegible] Martini [illegible] qui [illegible] ad [illegible]
super [illegible] panam quondam Mariae Polonicae [illegible] et audiendum

Dectim [illegible] Nowawiesz Starczewo

26

Decim exequtor Chudzino Koziebrodi

28

omnia intromittebant seu potius intromittere volebant. Extunc attamen do-
mino non provenerunt, sed eandem intromissionem subditus quidem non admisit nec denegavit
allegans se id a domino suo in commissis non habere. Quod dicit ex parte actorum solum
protestatum. Ratione autem impugnatae intromissionis minutis supra scriptis actorum supra 29
ingrossatae conformem ex parte cartarum contra actum sua sedia post factum compta-
nis glosae virginis Mariae proxime praeterit ad bona Kozubrodi importavit
ac eandem apud praedictum subditum subditum legitime posuit et vicinis publicavit
iuxta iuris formam praemissa solum protestando. Post quorum omnium verificationem
et deductionem petierunt sibi super ipso actu ulteriorem executionem decreti praefati
remissorii hoc panam quorundam Mariae Polonii in eo valatum dicti vadiaque
triplicata intersoni et alia ut iuris est debito modo exequi.
Et officium praesens castrensi Plonensi attenta contumacia et rebellitate actorum in hac iuri-
tione et provisionis causae praesentis reique iudicatae et indicatae lucratae debiti exequutio
in demandato viso dicto remissorio interpositionis panae quorundam Mariae
Polonii exauditisque exceptionem minutis et notitiam de non admissione intromissionis
facta ad instigationem praefatarum actorum in contumaciam actorum decrevit super
ipso et bonis eius omnibus mobilibus et immobilibus praedictam panam quorundam Mariae
in eodem dicto remissorio interpositam rationemque impugnatae intromissionis sumptibus
ac deputavit ipsis de brachio regali ministerium terrarum aut regni generalem
quemcumque in duobus Nobilibus requisitum ad intromittendum easdem in bona
actorum hereditaria omnia per ipsum in bonis Kozubrodi Malawiensis et ubi
alibi habita et possessa in summa essentia triginta sexaginarum grossorum Polonicorum
vadio sibi ac totidem dictum genibusque mobilibus officium ipsarum permittendum spe-
ciali iuxta dictum superius. Ac in pena quorundam Mariae Polonii unius dicta
ubi vult aequaliter Mariae Polonii unius coritus frumentorum in quolibet
tempore in aperto ab aris et villa disseminari potuisset. De qua intromissione
non impugnantem nec possessionem quomodo praedictum vadia triplicata Ducentarum
septuaginta sexaginarum Polonicorum contra actum de brachio regali vallavit
et interposuit vallatque et interponit dicto puti mediante.

Dillatio ad producendum inscriptionem. Ruszkowo Trzczianka

Quemadmodum causa indeterminata fuit, et vertebatur coram praesenti officio inter nobilem
Stanislaum Ruszkowskij dictum Grzeziorka actorem ex una, et Nobilem Valen-
tinum Trzcienskij filium olim Nobilis Pauli Trzcienskij cittum ex altera
partibus in hoc verba. Quite cittat pro eo. Quia olim Nobilis Ioannes
Trzcienskij frater tuus germanus in cuius tu bona successisti post
mortem ipsius obligaverat praefato Stanislao mansum agri dictum
Ogorkowska in bonis Trzcianka existentem in summa. Viginti quinque
sexaginarum mon. in terra currentem. Cuius quidem mansi praefatus Sta-
nislaus Ruszkowskij debuit esse pacificus possessor ad plenariam

30

Deliberatio 17 Chomętowo Kluſſowo

32

sen admitalitati non esse in dispositione quorumuis bonorum ex ui prefate iuris sui
gaudeat, non aut dispositione eorundem, nisi pro uicti et amicta sunt, ultra
uerum id Respectu cuius illum nō teneri ad solutionē debitorum nec eum ad
rispectū ea. Cum etenim nō perpetuū ius habeat, solum ad tempus uite sue,
Quia decedens de hac luce successor naturalis in bona prenarrati mariti sui
succedunt, plenū iure perpetuo. Vigore cuius habent plenam potestatem bona alby
pro libito uoluntatis sue, dispositionē debita rispectu et de eisdem gratuitam ac
iuxtamodi facultatem, domine minime habent. Multo magis in grauib; gratuitam
fororē, illo modo firma haberetz, nec ratione immunis ab impetitione successorum
ad id ius naturale habentium, post illius mortem immunis ab omnibus, ut
Cum etenim et ipsa in scripto dispondet, hac ipsa debitum generale similiter solui
et illius successoribus teneri, de hoc vero nō est successor, cum iure habeat gau-
deat. Successor vero naturale iure denolutionis gaudet; quod potius probatio
iure actoris asserta, Quod ius naturale bonorum omnia mobilia et immobilia, plenis
ne segnitz. Ea propter petitis ratione existat successorib; illorum se ad talia ex ra-
tionibus adductis nō stringi. Verum ab impetitionis actione libere pronunciari Salua
ut supra.

Ultra vero prefata, contra exceptionem ratione, ubi objicit actricem nō esse com-
petentem. ad rispectum iure eorundem debitorum, allegando et ipsum deducendo ac
deducendo se esse legitimū et competentem, vigore iuris sui admitalitij. Innodat
donationis per olim maritū suum sibi instrumentalis inscripte in quorū precise
sonū uerificationem. tam iuris admitalitatis, quam etiam testamentarium donation
Coram officio pleni autentice reprobicit, Quomodo uel probat se iure habere illorum
et competere ad rispectandum easdem summas non tanto a prefato scripto Verum ad
et rationibus animo Credentia Quod quidem iuris eius prefate iuris naturalis
successionis olim mariti sui, ex quo id libere valet ex scripto olim mariti actricis sunt
easdem iuxta beneplaciti sui donare, et relinquere, stare ad eandem summam nulli
alij competens actor. suis potestis pretio ipsam actricem stare rationibus in parte cius-
dem citati exceptionibus. petit eandem ad decretum responsionē compelli inst-
ti summam essentiam cum vadio iuris super ea litigare, hic reponat inscriptionis sua
satisfaciat. Alia quamuis lucrosa et profutura sibi reservando nullius iuris obmittendo.
Officio vero pro Executoribus contradictoris et allegationibus ac deductionibus partis
Propter sui melioram informationem ut eandem pleni faciendam, sine ad diem certo
proxime futuros. deliberandi et deliberati se petitur. In quibus quidem duabus septi-
manis die coram actore pleni partes eadem habeat et habitum sunt termini
pleni in hac ea. quatuor die mox venient. Salua iure cuilibet parti

34

Decim exegutionis Liatalsky Bicum

In termino satherno indicior. pubin. causar. officij et quarellar. Castrj plo:
cor. per totam audiencjam attendebat multr. hominj Gnosor. Georgij Liatalskj
Comor. de Labissin pallatinatus pognanicn. per suum Ilhominm. plenipotentem
ad causas infrascriptas institutum, Actor succumbens, Con. et aduersus
Gnosos Simon Sarnutowna. de Brudzewo Gnosi Samuely Liatalskj Co:
mitis a Labissin pallatinatus pognanicn. quondam coningem, nunc autem de
nortiatam. Ad instan. sui ad offic. pnor. capli castrj plorn. pro die he:
diern. ibm. citan. citam. seu inquisitionis brali. castrj plorn. debite no:
dum inuidice exposita. Cuius tenor verborj talis sequitur Imprimis d.
Stanislaus liuisky de Drobnin pallatinus mazouiae Capitaneus plorn.
Tibi Gnoso Simoe Sarnutowna de Brudzewo. Gnosi Samuely Liatalskj
Comitis a Labissin pallatinatus pognanicn. quondam coningi, nunc aut
denunciatae. Primo firmiter mandamus tenore earundem. quatenus
Castrj plorn. personis fecisse relationem quomodo die mensis nobilis
nobilibus additus transset a iudicio officij capitis Castrj pognanicn.
Gnoso Georgio Liatalskj Comiti de eadem Labissin pallatinatus pog
nanicn. Ad nihilominus ipsum in omnia bona sua, mobilia et immobilia, vbi
cunq. fuerint pertinentia, in iudicio Castrj pognanicn. legittime arrestat. vbi:
et Quorundam millia florenorum pecuniae polonicalium per ipsum actorem sibi mutuati
et per ipsum illi persolutae Castrj districtus Gnesnen. assecurati. Nec non eius
sunt vadij grande incumbit. et per ipsum transgressi. obtinturus. Et ni ipse
dem suis pertinentiis. Summam quor. millia florenorum pecuniam polonicalium se
Continent. ubij de hoc earum. Quorum pertinentiis literis. Sub sigillo confra:
dum iudicij officij Castrj pognanicn. Coram nobis ante officium nro capli.
Castrj plorn. ipse actor obtulit et authentice produxit. Prout Sordem in
dicium officij capitis Castrj pognanicn. eandem tenuisse ad nos et esse non
tangunt brachium regale. Sub cuius inhibitionis tenore nos citatum, remissit
et tu ipse minuendo, tanquam rebellis citatus sum in omnia bona tua, perti
nentia et possessa. tenore ipsi denegasti. Quo facto expresse ipsorum pre
textum ad brachium nrum capitaneale, quia pertinet Cuius vires sumpsimus
in hac parte est debilitas. Propter quod tibi mandamus vigore regij et
nri capitaneali absolute, vt curam nobis sine offensione nra capli. Castrj plo

Coram officio castri Capit. pozname. obtulim. Jo. primo mensium de stetu Gne
anni fri. scolo in Castro Assumpsionis dni. 1579. Item Curiam in Castro
Pozname. Una cum relatione posite citationis de stetu fri. secunda post
festum Nativitatis Sancti Joannis bapte. 1581. Item dicti officium in
Castro pozname. de stetu tena secunda post festum Sancti Laurentij 1581.
Una cum relatione posite citationis. Ac extremum villanum inter et nobilium
delegatos nitromissionis ex vi decreti remissorij ex actis castri ploven. decreti
Jena quarta, in festo Sancte Lucie 1581. Quibus sic deductis petit in re
tumultuam sui pacare quietam Mar. dni. Pedicaq. triplicata dicit impugnare
eadem amplig nitromissione interponi et ut quod sit inde decerni.

Et visis pris capie castri Plocen. Credita autem et nobilitate ipsius Jo
verose stage parentatum, alias modo premisso clamatis et vocatis ad Jorarum
solitum exactis, non tamen comparent. Causa processit ad finis per partem
actoream et omnimodum, inde exhibita, recepta ipsi cum ac in exemplum
recindicatio indilig lecta, ulterius procedendum, causa determinari. Et mihi
hom actori. Super eadem citata, et bonis eius omnibus, de quibus se obligam
rat, et super quibus sumsit. Ejusdem sunt obtenta et perducta, inde dominus
pacem quietem Marcus polonic. Cui non admissionis predicte nitromis
sio dicti presidis Castri pozname rem sonat. Citatum et intimatum. Ac
deputatis de brachio regali eidem inveniendi militem terre ploven. aut re
gie generalem cum Scabinis nobis, quem et quos predictus actor habere petit.
Ad nitromittendum et nitromittendos se in omnia bona ipsius inventa, mobilia et
immobilia, per eam obtenta habita et possessa. Super quibus bonis petenta sunt ni
hilominus et perhibens ipsi iure Castri pozname. Super ipsa hereditate et bonis eius
omnibus, legitime obtentis sumam vigil. Quatuor millium florenorum per dom
dn. eius computatis, ut se continet. Tum et ni pena presens dicenta. Quorum
Marcus polonic. Dan illi ni loco bonorum et ni pena nihilominus realem nitro
missionem et actualem possessionem eorundem bonorum omnium, possessionem ar
bitrium, inscia stantis dispositionis et presentium. Propter quam nitromis
sionem amplig. no impugnari, imo liberum dum ad eam excipiendam venumpt
missent. admittendum, nec possessionem tam per se quam per alios quascunq. sub
missos et subordinatas personas prepediendum. Pedicia triplicata et nocivam
Millium florenorum polonic. inscia exigentium et agrimensionem perlustra
rum, de brachio regali contra citatum vallandi et nitrepositionem vallandi
et nitreponendi decreto presentis mediante

Decim exeginionis Liatalski Brezim

In termino Sochczno indicionum pretium. Cansarum offitij et gnaevliarij Castri plovi. per totam andwintam. Attentabat indly termanum Gnosne Georgius liatalskij Comes de liabissin pallatinus dis pognanici per suum legitimum plenipotentiarium ad ratificandum infrascriptam ministerium actor nuncupatum. Contra et adversus Generosum Annum Sarnitzenna. de Brudzewo. Gnosi Janusij Liatalskij Comitis de liabissin pallatinidis pognanici grondum conuingendum nunc ant dinorthatum. Ad instantiam ejus. ad officium pris capit castri plovi. pro duo Sochczno. Ultimo octobris. ad minus seu minoris spatia hali castri plovi. ejusdem modo et imodum exigentia. Cuius series verborum talis sequitur Imprimodis Stanislaus kinsky de Drobnin Pallatinus Mazouia et Capitaneus plovien. Tibi Gnosi Anno Sarnitzenus de Brudzewo. Gnosi Janusij Liatalskij Comitis a liabissin pallatinidis pognanici grondi conuingi. nunc ant dinorthatum. Inmobilium ministerialium terrarum. cum pertin. nobilij coram officio nro capitaneali Castrensi plovien. personaliter presentium. Quemodo dum nuper idem fuisset. a indeno officij capitanei Castri pognanici. Gnosi Georgius Liatalskij Comiti de liabissin pallatinidi pognanici. actori et nuncupanti. Ad inbreuiandum et inbadigandum cum omnia bona tam mobilia et immobilia. per ipsum habita et possessa. et summis pertinentias magis et minus. Vigore quorum literarum. ac indeno capitaneali Castri pognanici. legitime. coram nobis exhibitarum. oppidi et Castri Slaw. et Sendiatski desertarum. ad illud antiquitus spectan. Solinowo et Oginsko. cum omnibus villis antiquitus ad eundem oppidi et Castrum spectant. vizt Lusczany Lubrzinga cum Sendski deserta Gotardy. Nicon Mazgley Sobiesczky Ginschowo. cum Sendiatski deserta Bagelij. et Wanory et Chudby deserta. per idem actori nomine officij capitanei Castri pognanici. Vnde mediantibus donis pecuniis et innumerabilibus et aliis ad pro summis Regnitis nullis. Illustrissimus pater. palatinus resignat. ab impedimentis et litibus. Illustrissimi et magnifici Hedwigis de Sobota. consortis. Illustrissimi et magnifici Stanislai. Comitis a Gorka. pallatini pognanicnsis et Bnesnen. ac Capitanei. et a ottahom Castrum halissien. ratione ex parte eiusdem Hedwigis de Sobota. et mitigationis officij capitaneatus Castrum halissien pro vadijs triplicatis ex vi literarum ad priorum tunc temporis gnatnovdensium Manu palatinali et cancellarie nre existentium tam pretensis prefatus

Rodrigo, quin bonorū Bratuſſi et Bramlizy, ac molendini Bzizyzia,
et ibīd ad id pertinen. q nobilibꝫ Maximiliano et Alberto Ruſſorū
fratribꝫ germanis, ob inſeruit debili per magrum Jamſſin Liutalſky
pallatinū pignamen, matrimū tunc ſuper ſ te eſſeten Ruſſorū
ad quaſtuꝫ ſuū facti et ſtatū prefatū latiy deſpect. Mendo et
a proceſſu indiciario exinde ſubſequto, prout decretū et pronunciat
fuit ꝯ eos latiy pretexte de Gmiſſiy Alb in eiſdem ſuis pretenſis ſum.
mam Duccētū millium florenorū Renen. pro tricento groſſos computat.
ferrarien polonis, in ſe ſuſtinen. latiy de ſoc ſuos. Quoꝝ pretextu indicij
eſſet capte Caſtri pignamen, coram nobis aut eſſio noſtro plenū, capte
relatu actor antedict obtulit et produxit prout legaliū indicū eſſet capte
Caſtri pignamen. Eandem cauſam ad nos et eſſi nrm caſtri gnīs polonie re-
galis. Sub Cuius inſolidū bona tua Confiſcat. remiſſa et in exitū
memoria, fanguē rebellie nitramiſſiū ni omnia bona tua prefata ni
bona et immobilia. Inmiſſoꝝ pretensiones ac iura, te rebellē nunc mō
nouo ipſe denegaſti. Quo facto exigentiū ipſius, ad nos ſen eſſi nrm
Caſtri gnīs polonie regalis. Cuius vice ſingulis ni Sac parte eſt demolita
Preſtiterūt, mandamus Vigore regiū. et mei caſtri antentati
Quatenꝰ Coram nobis ſeu eſſio nro Capitaneali Caſtri pleno ni
indicijs nris cauſam eſſet. ſeria ſecunda ante feſtum ſancte preſen.
Nunc ni ſtant proxima, perſt adhuc peremptorie ni Caſtro pleno compariturꝰ
Ad inſtātē memorati Stanizy Latalſky Comitis de eadem Labiſſi qui te
Citat et adiſtat. Ad videndum et audiendum, Nos antedict bracky regis
his ni vim exigentiū prefatum pallatin ſuperiorem. ni bona tua pret.
dicta, injecta perlustrand eius continentiam, potenter nitromitti, hincq; ꝯtra
ad nrm pleni eſſi. Nos ad ea que nobis ex eſſo nro incumbunt, Cortu
le procedendo, premiſſa tibi ni termino futuro latiy declarand. ſic vnetr
attentaturo. Datum ni Caſtro pleno ſeria quinta ni Craſtino feſti
ſancte Curie. Vrgensis Anno domini 1581 Jamqz ni ſtrue andien
tempore condemnatorum, prenominatus Actor ſuum prenunciatum
petijt ſibi per eſſm pns addi et decerni mitem terram ad Clamand rettan
et inimicam ad ins. Cui eſſi pns ut ea que petijt decernebat. Stanisl
Gregorii Regula de Drogan, mitem terram, generalem regni. Qui gnīs mi
miſſialis, ad ins reduxit deputatoꝝ ſuoꝝ ſubſtituend. Cord eſſio pnt
blium negotiū fecit. Quia prenominatum Gmiſſan Annum garnatowna.

Cittatam ex parte eiusdem imeminentij, ter et ultra formid ipsi quater ad mi, sa-
mand. et vocavit. Que tali clamata et vocata, ad horamq̃ solitam expecta, qui-
mo scribe mr comparuit, virq̃ parere nec se per sonum gressus ymo ymo-
tentem minime curavit. imo contumax et absens facta fuit. In cuj talem
Contumaciam et absentiam memoratq̃ actor, dedimen inprimis termino peten-
dimi scribe coram indicio officij pdicti honestum Jacob Hartwel de Dob-
riga, pallatinatu kalisien. et dicti Smizen. ministrialem terre gremalem
regni. de cuj plenaria facultate, cratione, authoritate, et potestate inmanebi.
officio abunde constabat, qui pstito stare, mi vim sue vere ac fidelis relatio-
ni posterd per ipm coram gressuq̃ indicio ante officio faciende, palam publice
recitat. Qua recitata suprad̃ grossatam tenen Castrod plocen sub sigillo pre-
fati magi domini Capitanei et cum inserto ut inmi et consuetudo est debi-
ta petitam, ex parte pdicti Gnosi Georgij Liatalsky contra ipsam pena quinta ni
Castro festi Sancte lucie proxime preteriti. Ad opidum Brigm. ni Cuiam teni-
genalem ibidem existentem importand. et ni struba magna, ni presentia multa familia,
possint notificando, denunciando et nuncupando, dictos familiaj, ut eadem Cittatio
ad vehicia domine ipsorum deveniat, Quo termino relationi sue modi debi-
dicto. Pars ipa actorea. Grossus Georgius Liatalsky per suum plenipotentem,
Versicad contenta eiusdem immobilitatis, dedixit processum ipsum, ratione pre-
facti impedimenti, et non emichoni ni et Contra ipsum. ni Contumacia
sui. legittime obtentum. Ex vigq cedule nisciphoni, bonorum opidi Stan.
ac dilecti sibi concessi, et ni ipsi nisciphone expressorum. per modum ipsi
donationis ac dicti resignationis facte, Vadisq̃ firmitu millod florenorum
roborate, Inprimis eam ipsam nisciphonem de Adam ni Castro pozmanien.
sena quarta post dominicam Judica, 1580 Necnon nihominus nem vi
one eiusdem nisciphoni apprehensam. ex actis Castrod Calissien sena secunda
ad festum sancti vitti 1581 Item Lucrum ni Castro plocen. sena secun-
ante festum nativitatis sancti Joannis baptis. 1581 Una cum relationis po-
sitis Cittationis eiusdem, Item assitum termini una cum relationis petite Cit-
tationis ad satisfaciendo. de Actis ni Castro pozmanien sena secunda. an
festum Sancti Laurentij 1581 Ad extremo predicti relationum
milis et nobilium domgatis nihominis vigor tenoris prout sine
crati ac dicti nimissoj affectis. De Actis ipi Castro plocen sena quarta,
ni festo Sancte Lucie 1581 Dormi nisuper de impedimento ipsi

Sabi bonis a persona in eadem inscriptione specificata habito et prosequto. Quibus tali deductis petijt in continuatione dilata vltrius per cognitionem fieri. penam sexte grauedinis Marrard decerni. Vadiaq; triplicata de non precedendo, imo admittenda ipsa reali intromissione, vltroq; vel quid sit inde decerni.

Et offerens pro castro plocen. Quota continuatio et nobilitate ipsius Grose Anne Czarnkowska citat, modo premisso clamatus et vocatus ad bora[m] solitam expectatus non tamen comparuit. Remisso processu cause petitor per portas actorum et inscriptionem. in dle exhibito. Inferendo ipsi com Ac in cognitione rei indicate, indilig; lucrate vltrioq; procedi. causq; determinari. Ad instigationem actoris super eadem Cittata. et bonis inde omnibus. de quibus se obligauerat, et super quibus diuersimode pluribus sunt obtenta. et perducta, nulli decerni. penam grauedinis Marrard petit. Ad rationem non admissionis predicte intromissionis ipsius decernen. prefatum Castro poznanien remissorie. Cittam et inscriptionem. Et deportum de breuio regali eidem imminenti. ministeriales terram plocen. Aut regni generalem. ad duos nobiles. quem et quos prefatus actor habere. poterit. Ad intromittendum vsq; et vtroliqua se. in omnia bona ipsius immobilia, mobilia et inmobilia per eam obtenta habita et possessa. ac summas pecuniarias inde eam obtenta et quomodolibet concernen. super quibus lucra perducta sunt, in totum et pertinens suis in iure castrorum poznanien. super ipsa Cittata et bonis eius ipsatis. omnibus legitime obtendi et poterit, summam trigenta millium florenorum polonicorum per trigenta millium florenorum per trigenta grossos computat, pecuniarum polonicum in se continen. Item et in pena per sententiam grauedinis Marrardi polonici. Dari illi in loco bonorum et in pristinum eidem intromissionem. et actualem possessionem ac obedientiam inde statuti et consuetum. et processu causa. Propter quamquidem intromissionem amplius non impugnari. imo liberandum ad eam acceptandam venire vel misserit. admittendam. nec possessionem tam per se. quam per alias quosuis subditos et subordinatos personas prepedire. Vadio triplicata. Triginta millium florenorum polonicorum iuxta exigentiam et equipollentiam pluriorum. de breuio regali contra Cittatum Vallanie et nitro possessib. Vallatisq; et vtroq; decretis premissis mediantibus.

Decretum exequtionis Liatalski Bieszu

Tercio Zogzio indictorum pretam Cassarea offij requirellarum Castrum Plom
pretotam audientiam Attratabat inste termin Gnosus Georgius Liatalski
mis de Labissin Pallatinis de Poznanien presens hyllarius plenipotentiarius ad
ransa nostrum mistum Actor iuxta ordinem cum stadversus Gnosam Anna
Jazunzowna de Brudzewo Gnosi Jamsij Liatalski comitis de Labissin palla
tinatus Poznanien quondam coniugem nunc autem diuortiatam Actionem sui
ad offm pub Castr Castrum Plom predicti Zogzua legittime allegat allegc
sen ni obstantia scal Castrum Plom debito modo et iuxta ordin exequta Cuius
seriei tenor totalis sequitur Zmissnoj Stanislaus Czesz de Drobnin Palla
tinus Sladouia et Plom Capitaneus Zc Pubj Gnosa Anna Jazunzowna de
Brudzewo Gnosi Jamsij Liatalski comitis de Labissin pallatinatus Poznanien
quondam coniugi nunc autem diuortiate Innotescimus tenoribus Cedule cum
certis Nobilibus coram offo nro Capli Castrum Plom personaliter fuisse vellos
Quomo alias mpr additi fuisset antiquo offi Capli Poznanien Gnoso
Georgio Liatalski comiti de Labissin Pallatino de Poznanien actori et
iuxta ordinem ad interrogandum et interloquendum, cum ni oma bona mobilia etmo
ha per verbum Labitt et possessa et summas pecuniarias de iuriis hereditat et
quorumcunq contractuum super quorum tenore mentio Castrum Poznanien legitti
me ornatum no emolumentis offitii et Castri Stanow et Grzeditarum dicte ad illus
antiquitus spectarum Golinowo et Dziwisse cum omnibus villis antiquitus ad
dicti offitii et Castri spectan vigore hostagium Krowicza ad Grzeditat dicte
Gosford Nro Mcogi Szobinski Czuchowo cum Grzeditat dicte spa
ctij Sawarij et Gudij dicte pretactj actorj coram offo Capli Castrum
Poznanien unam medietatem dono pupillo et servorum, et altam medietat
sumam Triginta Millia florenorum pecuniarum Polon assignatis ab inspectionem
et altone Illustris ac Magnifici Hedwigis de Szoborsa consortis Illustris ac
Magnifici Stanislai comitis a Gorka Pallatini Poznanien Bustum Colonias Capitij
ex parte tocius conventus actorum, et mandatorum offij Capli Castrum Calissien a
Cattone Castrum Calissien pro vadijs trepidationis vi iuxtarum et peturum
Tui et pene quorundam Nobilium Polon pretactis illustribus Summitis et Gor oratorum no
emolumentis tam personarum predicte Magnifici Herburgis a Szoborsa quod bonorum
Rasnowo et aliorum ad id pertinentium a Nobilibus Sobiesuno Stanislao et Georgio
Kolunskis fratribus germanis sumptuosum illorum olim Petri Kolunsky filij
olim Balthazaris ab intestato et debito pro olim Gnoso Hieronimo Jazunz
de Brudzewo minus bonis pretactis peracto olim Kolunsky. Mille florenorum pecu
niarum nomine pretacti actoris latius dependent Nro mandato inhibitorio coram sub
sigillo obtento per dictum Gnosum et pretactis suis actis latius testimur, ab in
clito suis peturis Summam Triginta Millium florenorum pecuniarum grossi compu
tationis pertinacis Polon mon. continuum latius de tempore, Quorum peturum
edicti offij Capli Castrum Poznanien coram nobis aut offo nro Castrum Plom

et equivalentiam perlucrorum de brachio regali con cellatam vallavit et
44 interposuit vallatque et interponit dicto pnti mediante

Dectum exequutionis Liathalski Biezun

Interminis Jodicrno iudiciorum presentium causarum officij et quarellarum castren Plo
cin pertotam audientiam, Attentabat indicte terminum Gnosus Georgius Liachalski
comes de Labyssin pallatinidis Poznanien personam legittimam plenipotentem ad
causam infrascriptam instituti Actor iurisdictionis, con et ad versus Gnosam
Annam Jarunchowna de Brudzewo Gnosi Jamsij Liachalski comitis
a Labissin pallatinidis Poznanien quondam coniugem nunc autem divortiatam
tam Actiustantiam seu ad officium pnus Capli castrum Plonen pro dicto Jodicrno
legittime, attum attione seu innotescentia litterali castrum Plonen debitorum
et iuridice exequuta. Cuius series verborum totalis sequitur Quinsmo ex
Stanislaus Casz de Drobnin pallatinus Mazowiae et Capitus Plonen
Tibi Gnosae Annae Jarunchowna de Brudzewo Gnosi Jamsij Liachal
ski comitis a Labissin Pallatinidis Poznanien quondam coniugi nunc
autem divortiate Innotescimus nimirum terrarum certum cum certis no
bilibus coram officio nro Capli castrum Plonen per solem fuisse rellatum Quo
modo dum nuper additi fuissent a iudicio officij castrum Capitis Poznanien
Gnoso Georgio Liachalski comitti de Labissin Pallatinidi Poznanien et
etiam et iurisdictionis ad intromittendum et introligandum cum in omnia bona
tua mobilia et immobilia per te ubicumque habita et possessa et summas pecuniarias
iuraque te ubicumque et quomodocumque concernentia vigore suorum perlucrorum
in iudicio Capli castrum Poznanien legittime occasione non evictionis bo
norum ospidij et castri Schaw et hereditatum desertarum ad illud antiquitus
spectantium Golenczewo et dziewisse cum omnibus villis antiquitus ad hoc idem ospidij
et castrum spectantium vigore Kosciani Krowicza cum hereditate deserta Raiski et
Wawrzy et Chudzki desertis per te eidem actori coram officio Capli castrum Pozna
nien unam medietatem dono perpetuo et irrevocabili et altam in et pro
summa Triginta Millium florenorum pecuniarum Polonicalium resignatis ab impedimento
iuridico Illustris ac Magnifici Hedwigis de Szoborsko consortis Illustris et
Magnifici Stani comitis a Gorlea Pallatini Poznanien Buszenique rerum capitanei
Actricis et iurisdictionis Tum et instigatoris officij Capitis Poznanien Tum et
actionem pro vadijs triplicatis ex vi lucrorum et perlucrorum Tum et pecuniae
quondam Marci Polonicalis per te illis summabita ex tradita et hoc occasione
non evictionis tam personae prefatae Hedwigis quam bonorum omnium ospidij
et curiae Brudzewo Brudzewska wiesz Czaplic cum predio Czechow Nowa
wiesz Kolnicza Galiewo et attinentia in villa Malcolewo adeptibanatum Bial
kowska pertinentia ad Brudzewo spectantia a Magnifico Christophoro Koschlea
de Schemborle pallatino Pomeraniae rerum ab insumptionibus et obligationibus
per Magnificum Januzium Liachalski in actum tuum et te ipsam eidem Christophoro

Continuum Cum etiam poena praesentis dicta quorundam Magistri Polonorum Dantilli in loco bonorum
item pecunia in colarum realem intrinsecam et actualem praesentiamque eorundem bonorum omnium possessionem
ac obedientiam ex statuti dispositionem et praesentem causae Propter quamquidem intrinsecam amplius
non impugnandam tum o libere dum ad eam accessum venerit vel inserit ad intrandum ne
possessionem tum per se quam per alias quasvis submissas et subordinatas praedictam Wadia
triplicata nonaginta Millium florenorum Polonorum eius exigentiam et equivalentiam
perlucrorum de brachio regali contra citatum vallavit et interposuit vallatque et interponit
dicto praesenti mediante

Decretum exequutionis Liathalski Biezun

Interminis Zogrno iudiciorum praesentium causarum officii et quaerellarum castrensium Plocensium
pro totam audientiam Attentabat iudex terminum generosus Georgius Liathalski comes
de Labissin pallatinides Poznaniensis personam litterarum Plenipotentiam ad causam
infrascriptam institutum Actor iure vincens contra et adversus generosam Annam Za
runchowna de Brudzewo generosi Jamsii Liathalski comitis de Labissin pa
latinidis Poznaniensis quondam coniugem nunc autem divorticatam Ad instan
tiam ad officium praesentis Capitanei Castrensis Plocensis prodie Zogrna legitime citatam citatione seu
innotescentia Praesentis Castrensis Plocensis debito modo et iuridice exequuta Cuius series ver
borum totalis sequitur huiusmodi, Stanislaus Krisz de Drobnin pallatinus Ma
Zowiae, et Plocensis capitaneus Tibi generosae Annae Jarunchowna de Brudze
wo generosi Jamsii Liathalski comitis a Labissin Pallatinidis Poznaniensis quondam
coniugi nunc autem divortiatae Innotescimus minimum terrarum certum cum certis
molibus coram officio nostro Capitanei Castrensis Plocensis personalem fuisse rellatum quomodo dum nuper
additi fuissent a iudicio officii Castrensis Capitanei Poznaniensis generoso Georgio Liathalski
comitti de Labissin pallatinidi Poznaniensis actori et iure vincenti Ad intromittendum
et introlegandum cum omnia bona tua mobilia et non omnia parte ubilibet habenda et possessa
et summas pecuniarias in iaque te ubilibet et quomodolibet concernentes vigore suorum
perlucrorum in iudicio Capitanei Castrensis Poznaniensis legitime occasione non emotionis ospidi
et castri Sklaw et hereditatum desertarum ad illa antiquitus spectantium Golinczewo et
Dziwisse cum omnibus villis antiquitus ad hoc idem ospidum et castrum spectantium vigilt Ko
sciany Krowicza cum hereditate deserta Gozardy Necnon Mroczki Szobieszki
Gusskowo cum hereditate deserta Pancky et Wawori et Chudky deserta parte eidem
actori coram officio Capitanei Castrensis Poznaniensis unam medietatem dono perpetuo et Alberum
medietatem in et pro summa triginta Milium florenorum pecuniarum Polonorum resignatis
ab impedimento Famatorum Joannis et Stephani fratrum germanorum Famati olim Blazy
Winklier Notarii Civitatis Poznaniensis filiorum et pro eorum interesse successorum legitti
morum nec non fratrum et successorum litterarum olim Famatorum Laurentii Agnetis et Andreae
Winklierowo actorum et iure vincentium Tum et instigatoris officii Capitanei Castrensis Calisiensis
et ex actione Castrensis Calisiensis contra ex parte ipsorum Winklierowo et instigatoris officii Castrensis
Poznaniensis pro vadiis triplicatis ex vi lucrorum et perlucrorum Tum et poena quorundam
Marcarum pecuniarum Polonorum per te illis succubitae occasione non solutionis Ducentorum
Nonaginta quatuor florenorum et novem grossorum pecuniarum Polonorum parte Hanestae olim Hedwigi

gnalem zupni de cuius plenaria familiaritate et cognitione auctoritas presentium emanauit
offa attincta constabat Quo proposito stans minime super aliquibus rebus ante
dictum pro ipsum Comitem quouis modo aut offendere palam vel occulte machinari
ceptum sue majestatis regalium castrum Plonn subsigillo presentis sigilli dicti Capitij et
cum mutuis vtinam et consuetudinis esse debite fulcita et pacifica Quod
Grozey Liaskisky cum ceteris sua quinta mi castrensi fecisse sanctae Lucie proxime
preteriti ad obsidium Brzesnicz mi arcium principalium Rigi existentium importunis et
cum tuba magna mi pulsu multis plumbis gessit nostrum dominicando et
minuendo dictae Publicae vtique actui admodum dicti Comitis et vnicae Quo
tremulo zelum Zamoyscij talitez deducto, Pace ipsa ceteris quibus Grozey
ginis Liaskisky pro suis plenipotenti vnitorum audita unde Nonnullis
deduxit quod ipse cum Stathy impetrandi vno exhibitione mitis cum ceteris
in commando sui legitimi obtinuit ex vigore Retromissionis bonorum offi
dij Sepsko ac ceteris sibi connexum ut ipsa missionis ex processum pre
dictum scilt donationibus ac dicti resignationibus factis, quibus pre
ginta Mithui florenorum roborate, Inscriptis cum ipsam missionis de
stitu mi castro Poznaniensi fecit quarta post Indica 1580 Nec non mitrum vigo
re eiusdem missionis assignatum ex arcis castrum Calisiense fecit sibi an
ipsum sancti Viti 1581 Item Lucium mi Castro Poznaniensi fecisse an ipsum
natiuitatis sancti Joan Baptiste 1581 una cum reliquis positis ceteris eiusdem
Item assignatum una cum reliquis positis conditionibus ad satisfaciendum de stitu
mi castro Poznaniensi fecisse an ipsum Sti Lucem 1581 Ad extremum procurauit
reliquis minutis et nobilibus de prefate mitrensis ordine Zamoyscij ipsius Lucas
ut ejus remissorij assistentia de stitu mi castro Plonn fecit quarta in festo sancte
Lucie 1581 Dominus missus de impedimentis missis bonis a persona mi ad
monstrantia sepissime subito et preposito Ambus talitez deductis petijt
ni continuatam actore Victoriam ex gymnasium sui Dnus ipsum quorum Mag
ejus audiatis tristitia dicto Pedem mo admittendo ipsa tali intro
missione interim ut ipsum sit rebus ejus.

Et ipsum suo capti castrum Plonn attincta continuatia rebellitate ipsius Quos
stinae Jazuitowna citta mo pulso clamata et vocata ad locum ipsa solitam existita
ne tamen comparuit, remisso ipsum omissa pulsu pro pactum actoriam minuen
dum ingressum exhibito mandatum ipsi cum ac ni gymnasium eiusdem ingressus
luxatae vltroneus pulsum ranges Interminum Adimpignorum actoris supra rebus
alia et bonis vnus ambus deputatis se obligauerat, ut supra quibus Zamoyscij
pulsus sunt obtenta et perducta ingressi decreuit panam quorum Stanislaus Plonn
cum non admissum pulsu mitrensis in ipsum ipsum castrum Poznaniensis
cum officio militum et pulsu illum, Et deputatis dubitationis reliquis vel minutis
militum Item Plonn ut supra gradum ad dubium Motus quam reliquos ipsa
bis actor fabricipotuit stat incontinuis et utroliquum se in ipsa bona ipsius
incursitate mobilia remota pro cum Obligat subita ipsa ad pulsum pul
mentis citatis cum obligat ipsum comitis supra quibus huius predicta sunt

50

in lucris et perlucris suis in iure castrum Poznanicum super ipsa iure victa
et bonis eius quatenus omnibus legittime obtutis et perdentis summam triginta
millium florenorum per triginta grossorum computatorum pecuniarum Polonicalium nisi
continuum. Tum et in poena presentis dicta quorundam Marci Polonicalium Dan. Ali
in loco bonorum et in pena incolarum reatum interim et actualem pacificamque
possessionem eorundem bonorum omnium ac obedientiam iuxta statuti dispositionem et
prosequendam. Propter quam quidem interim amplius non impugnavit nec obliberi
dum ad eam acceptandum venerit vel miserit ad nullum nec possessionem tam
per se quam per alias quasvis submissas et subordinatas personas per eundem
vadiatrifilicata nonaginta Millium florenorum Polonicalium iuxta exigentiam et equivalentiam
perlucrorum de brachio regali contra actam vallavit et interposuit
vallatque et interponit dictio presenti mediante.

Decretum exequutionis Liathalski Giezun

In termino Jovis iudiciorum presentium causarum officii et querellarum castrum Plonensem
per totam audientiam attentabat iudex terminum quosdam Georgius Liathalski
comes de Labissin pallatinidis Poznanicensis personam legittimam plenipotentem
ad causam infrascriptam constitutam actor iure vincens, contra et adversus
quosdam Annam Jarunchowna de Brudzewo quosdam Januzii Liathalski
comitis a Labissin pallatinidis Poznanicensis quondam coniugem nunc autem
divortiatam Artemisiam sui ad officium presentis capitanei castrum Plonensem pro die Jovis
legittime actam actionem sive in iuventutis terrali castrum Plonensem debito modo
et iuridice exequutam cuius series verborum totalis sequitur huiusmodi
Stanislaus Crisz a Drobnin palatinus Mazowiae Plonensis et capitaneus
Sibi quosdam Annae Jarunchowna di Brudzewo quosdam Januzii Liathalski
comitis a Labissin Pallatinidis Poznanicensis quondam coniugi nunc autem
divortiatae innotescimus nimirum terrarum certum cum certis Nobilibus coram
officio nostro capitanei castrum Plonensis personalem fuisse rellatum quomodo
dum nuper additi fuissent a iudicio officii castrum capitalis Poznanicensis quoque
Georgio Liathalski comitis de Labissin pallatinidis Poznanicensis actori
et iure vincenti ad intromittendum et introligandum cum omnia bona tam mo
bilia et immobilia pro ubique habita et possessa et summas pecuniarias
ideaque ubique et quomodo concernunt vigore suorum perlucrorum in
iudicio capitanei castrum Poznanicensis legittime occasione non evictionis oppidi et
castri Schaw et hereditatum desertarum ad illa antiquitus spectantium Golin
czewo et Dziwisze cum omnibus villis antiquitus ad hoc idem oppidum et castrum
spectantium vidit Kosciany Krowicza cum hereditate deserta Gochardi Ne
non Mroczki Szobiesski Ciesielowo cum hereditate deserta Paielki
et Wawry et Gudki deserta pro ut actori coram officio capitanei castri

52

solitam expectatae non tamen comparuit, reviso pronsu causae praedictis pro parte actoreum et iure vinculum iudicatae exhibito, ingressusque iure omnium ac in exequutione vi indicatae iudicatae lucratae ulterius procedendo, tamque determinando ad instigationem actoris super eadem actione et bonis eius omnibus de quibus se obligaverat, et super quibus huiusmodi perlucra sunt obtenta et producta iudicatae decrevit poenam quorundam Marci Polonii rationem non admissionis praedictae intentionis iuxta dictum praefatum castrensem Poznaniensem remissorium luitum et sumbitam. Et deputavit de brachio, cum iure vinculum in mentem terrae Polonii aut regni generalem cum duobus nobilibus quemvis et quos praefatus Actor habere poterit ad intromittendum vigilet et intelligam se in omnia sibi bona ipsius iure victae mobilia et immobilia per eum ubilibet habita et possessa ac summas pecuniarias iuraque eum ubilibet et quomodolibet concernentes super quibus lucra producta sunt in lucris et perlucris suis in iure castrensi Poznaniensi super ipsa iure victa et bonis eius praefatis omnibus legitime obtentis et productis, summam triginta millium florenorum pro triginta grossis computatis pecuniarum Polonicis in se continentem. Tum et in poena praesentis dicta quorundam Marci Polonii Dan. illi in loco bonorum et in praesentia incolarum realem intentionem et actualem pacificumque eorundem bonorum omnium possessionem ac obedientiam iuxta statuti dispositionem et pronsum causae. Propter quam quidem intentionem amplius non impugnantem nec libere dum ad eam acceptandam venerit vel miserit admittendam nec possessionem tam per se quam per alias quasvis submissas et subordinatas personas, praedictum vadia triplicata nonaginta millium florenorum Polonicis iuxta exigentiam et aequivalentiam perlucrorum debitorum vigili contra actum vallavit et interposuit vallatque et interponit dicto praedicto mediante

Limitatio causarum officii castrensis plocensis

Officium praesens capitale castrensis plocensis omnes et singulas causas et actiones officii sui et querellarum castrensis plocensis inter personas et status quosvis rerum occasione quarumcumque et ex quovis gradu iuris in fratrem secundam proxime in una integra septimana ab actu praesenti instantem, incidentes et quoquomodo devenientes, huic ad duas septimanas proxime et immediate futuras limitavit et transposuit, limitatque et transponit per praesentes. Terminum partibus omnibus in causis suis talem qualis ipsi de iuris forma veniet, conservando. Quam limitationem minimis proclamare et publicare mandavit. Camque minimis terris generalis regni. Honestas Gregorius Regida de Drogan. hic in arce et extra ac in foro publico civitatis plocensis in praesentia hominum multorum proclamasse et publicasse recordatur et est attestatum coram officio praesenti.

Actum in castro plocensi, in terminis querellarum causarumque iudiciis officii castrensis plocensis fratrum secunda post festum conversionis sancti Pauli proxima. Anno domini millessimo quintesimo.

Octogessimo secundo Coram Gnoso. Stanislao Moscinski In-
dice castren ploccen. In Iudicio multorum nobilium fidedignorum ad
indicia cinsmodi congregatorum. ac Honesti Gregorij Rzeda de Dro-
gan ministerialis terre Gnalis &c.

Cognitio in competentia actionis. **Thometowo Klusserro**
et motione.

Quemadmodum causa et actio inde nata fuit et verebatur inter Gnosam Zofia
Pliegla relictam olim Gnosi Andree Salustij de Thometowo. ad pnsens vnosolem
Gnosi Stanislai Tarnowskij una cum antedicto et assistentia predicti mariti sui ad-
ministratoris ex una et Gnosor Adamo Klusowskij ac Religabit Hosmanowskis vxoribus
suis ex alia partibus. Ad miserorum pupillarum olim Gnosi Andree Salustij mariti
actricis facilem ortum non solubilem. Centum florenorum polonicorum pro tempore ram-
pantium olim Andree Salustij. Sub simili vadio ac fidei damni premissis M. in scriptis
tum. Obligis ad videndum et audiendum sententia in eisdem miserorum pupillarum
nomine actionem originalem latius sonari. In qua causa actionis scripturis scitu et proxime
Gestatis iudicijs causam offerri et gradualiter Castri ploczen. Assumpto pro-
curatore. Controversijs allegationibus ac deductionibus partium. propter sui melioris in-
formationem. Sine mora duas septimanas proxime futuras deliberandi termino partibus
Consensum. In termino itaque hodierno expedita deliberationis partibus visis Nos
Iudices Ecclesiasticis causam. et terminum eo fine attentum. Actrix ipsa Gnosa
Zofia Pliegla. citra finem allegationum et deductionum in actis deliberationis
Contentarum firmiter stando. tum etiam eosdem dictarum allegatis ut scripta esse com-
petentem actricem, vigore iurium producendo. Nos sentiens olim Mathei ad id
nullum ius posse habere, stante vita prefate actricis. Cum si et in quantum
id causa expostulauit. actrix predicta offerat se Castrum Schrzessnio et
civitatem vitalitii facere, qua nullum impedimentum ortum videtur debiti ab
alijs personis habebunt. Stando ex his deductis petit ut scripta se competentem
esse actricem decreto admitteri. Alia ita inter hinc inde. in nullo vel
minus ad id omittendo. Pars vero rea ante sententiam latam. ex
deliberationis prenominatis allegatis ad premissa minime teneri. ipsam ex
incompetentem actricem non solum ex rationibus in actis deliberationis. verum et
ad prius ipsam actricem adducit. Testamentum enim id sibi legato fore
datum, quod stando ipso testante minime fieri pot. Praeterea ex ipsa ad-
mitalitate, sui eterna producta. qua nulla extat mentio debitum summum
presenti modo usurpand. possunt cui prius debito sit finem annexum.
Fundi vero nomini preterea successibus dispositis nominat. et eosdem ex-

ni inni naturali per denolationem actio presens spectat et concernit petierunt
supra. Offni vero pni. Castren placen. expedien dellberationem suam. actu sequi
rion facien. ipam Grosan Joppian pliegia dominum dobleralem. seu adentaliale.
non esse impedientem actorem ad agend. et respeten debitum Gsalem. ni bonis terris
Jergy nisi systema nre monsmi. Primam lunare et respeten presse. egnenit et adinue
nit. pram de Cattis. a terno et nltere libis et absolutor prommanib. presenti
decreto mediantib. Quod dem actrix sentiens se eodem fore gravato pro imo re
Sussepit nec illud tenere vollnit. Sed ab eodem Grossm Stanislaid mercatoris Sadi.
cum Castren placen, in actu presidentem Ad indicia ordinaria Ordinaria Subma
bi regni generalis petierunt celebrand. pro die et tempore in gno re Sallaty Brzy
placen. vigore constitutionis Warsaviens expedientz et ad indican mandamb per
minibus terrem generalem regni. Grossm Gregorii Regda de Dzygen. ad id depu
tand. iuxta inis formam et landi cuie mentis. Qui gndem miles bis ni vicino
officij pntis. personi stans, negtii se eodem. et indicia modo premisso mensis
termino pfixis. Quam mationem premissam. Grossi Stanis mercatoris sic fie
Sepiti eidemqz venerunt debitam. Et sabent sabitmqz sunt dictis partes utraq;
in eadem causa prosequend mationis presentis in judicijs prefatis Submalis regni.
termino presti pris conservando. iuxta ipsius arbitrii interpositionem mationis pre
sentis prefixionis et assignationis termini, Contraversiar partes dictis pnis. ea
tenend ceo prosequi et iuxta acta pntia talem finalis ipsis de imis formam venire
Salvo anbarg partibus ime ni toto generaliter.

Remittit ad Tribunal regni Lickowo Kangowo

Quemadmodum causa et actio inella mota fuit. et vertebatz inter Grossm Adam
Lickowsky Sepicensem dnm placen. felicis olim Grossi Francisci lickowsky ni Lickowo et
Grzibowo heredem actorem invocantem ex una. et Nobilem Bartolomeum de pro
copio. filios olim Nobis Andr kangowsky ni Wolia kangowska et Grzibsko Sunda
citatos ex alia. partibus in modum seqn. Ad decernendum ipsis ni Nobis ni omi ulte
rioris executionis. decreti ad Judicij ordinarij Generalis Tribunalis regni pe
tricovien. debite faciendi, penam gravaminis Marcarii polonic. ni eodem dicto
Tribunali regni interpositam rone. nd admissa nisi ime nobili impugnationis,
ideam sibi per citatos ni bona sua, seria vigore suorum pretextu. super ipis
ex causa Nobilem inclusum actori per olim Nobilem paulum Kangowsky fratri
Citatorum germano. stabili defunctum. ni Judicia hinc inde et Tribunali regni
Ulterius adducta iuxta Statorem Continentiam. Decreti Executi remissorij Contem

d scribebam. Qr ad videndum et audiendum offiu[m] p[re]d[i]c[t]e bmdy regalis
p[ar]tem incumbebat in hac ciuitate omia. ni essent plures vallahi ad hoc va-
dy tuplicati de iure necessarij potuer[un]t intromitti. Itemq; p[ro]ut ad offu[m] p[re]dict[u]m
ali p[ro]ut citatio et p[ro]positis inuidie fauta labij de p[re]missis testantes. In qua
Causa. Nota Superiori. sese in primis p[re]fatis termini quo citabant. Consules
judicijs officij essent electi. Offis p[ro]c. super allegatione utrunq; horu[m] fabi
partium. propter sui informatione. sui ad dnos Iesuitanos primum fuisse
visi moderni deliberandi. termino p[ar]tibus conseruando. In termino itaq;
sedecim. expectio deliberationis. ingta exigentiam causa Iesuitanorum ex
Consuetudine termini ultime inducte. p[ar]tibus utriq; per suos ultimos
plenipotes congregatis. et termino ce sue attentato. Contendebat ipse
ni Actu deliberationis. Contendebat replicando et respondendo ad se ipsa eadem
Consumari potuis. Quamobrem Ciuium plenipotes dicti Nobilis Stanislaus
Bogaczewski. Sarnus et nunciis Spis Bartolomei Skarzewski. Venceslaus
Gniewosz. ac Nobilis Procopius Kargowski. principalium suorum. nitorem an
Citata sententia. ex deliberatione proclamata. promandata. Resignato
omnibus inis remedijs defensionibus et deductionibus probationibusq;
sui et ni omni gradu inis. ac etiam ni gravamis Tribunali deputatis
de iure necessarijs. Salvis nihil inuidem omittendo. ni vim exemptionis et pri-
uilegiorum insolitorum pretium ni nullo approbatis. presertim ignorando
precludendi salua ius sibi reservando. dicit et allegauit privilegia sua separa-
ministar no posse ne teneri. ac etiam de iure Communi non debere ni aliqs
Cathedraticum se negare. Quandoquidem p[ri]uilegijs tribus eorum confessis oppi-
dum ipsi Sessionem ce. de prerogatiua exemptionis militum, stipendiorum
rumq; con[tra] moschum concedi. ingta confirmationem de eadem prerogatiua militu
in Comitijs Warsoviensibus ngm Gnale. Warsoviae nonissime practicato. laudabili
sanctita. Quae suspensio et de iure remissibilis esse debet. Quomodo huiusmodi
prerogatiua militum. de Consensu omnium Ordinum ngm. sanctis et laudatis
tis esse et ceteris legibus atq; Constitutionibus, de unanimi consensu ordinum ngm
semper firmatis, et valide sanctis, ac ab omnibus obseruari debet. Quando
quidem omnium consensu et una voce approbate sunt. Quapropter delibe
ratio huiusmodi prerogatiue militum remissibilis esse. Nam ex lege et sanctione
omnium Ordinum emanata esse debere. primum petitorium ni terminus super
non petitum. Deinde ex monstratis. Attamen ce de iure remissibilem
esse deducit. Vnde propter Ciuitatem maiorem, ni tribunalis sedes

Jnjit Constitutiõ Warsawien de prerogatiua seu exemptiõe militũ cui Maiest
laudatam ex qua plane manifestũ Constat, Omnes militares ni Consuetudi exemptos
esse, Quam constitutiõ seu exemptiõem nullus inferior Judex aut minus sub-
stellio, in spangere posset, nisi primitus obseruare debeat. Insuper Reprehendit hmõi Sa
Regie Matis, Dñi mi Clementissimi, fidelis mederni, Vigore constitutiõis prederte
vidue prenominate prouisio Kanigowski militi suo Warsowien. in eadem comme-
datione gradi regni, datas et concessas, sub titulo Sacre Regie Mtis et sigillo minoris
Cancellarie regni communitas, Manuq propria Reuerendi Joannis Bornhowski de Bo-
lesdo Sacre Regie Mtis Vicecancellarij &c. subscriptas, Et quibus lucide apparet, ipsum Nobilem
prouisiõ Kanigowski in seruitio militari, cum Magnifico et Generosis personis
versare. Et quia Nobilis prouisiõ Kanigowski cum Grosso Bartholomeo Kanigowski
fratre ipsius, post frem ipsorum Nobilem Paulum Kanigowski, hungaro seruire
ipsius consanguineis existit, et Nobilem prouisiõ deducit in seruitio militari
fore, fidei pecijt nobis principium seruitii, supplicauit nominatorie, eiusm confirmationem
et hmõi exemptiõis vigore constitutionis datas renouari, et ipsi vel cuiusm-
modi eiusdem constitutionis in causa pnti supersedi. Petijt insuper Magnificus
prefatus Dñs Sacre Regie Mtis coram officio pnti exhibitus et tradi sibi
suscepi et in hmõi actum inscribere et actum emitti. Quare hmõi supplicationi
eius ea qua decet reuerentia suscepta, et in dicta pnti inscribere et actum emitti
fecit. Quorum quidem datus hanor talis est. Stephanus Dei gratia Rex Polonie
Magnus Dux Lithoanie, Russie prussie, Mazouie, Samogitie &c. Princeps
Transsylwanie, Vniuersis et singulis presertim vero Tribunalis Judicijs
et subsellijs quorumcunq in regno nro presidentibus, &c. Judicibus, Subiudicibus
tam Terrarum quam Castrorum, aliisq ad quorum cognitionem fidelis nobis
dilecti quam Regie fidelis dilecti mandamus certos cum sese
actores, Nobilis prouisiõ Kanigowski militis nri, coram officijs Vi
vrae, qui cum nobis et Reipub. in coborte Grossi Mathie Buchowski
Radomiensis nri, in hac ad Vistulam fidei pacta expeditione militauerit
ad suum militandum est, Ne quis eorum citra suorum aliquam iactura
petatis Mandamus. Dat Cracouie vt interim in causis suis et actionibus
ipsius, quod iudicijs vnis Subbi et Subbi cum presentes prouisi Ka-
nigowski militem nri absentem, nihil Valeant, Quam vigore cuius
hmõi regni, &c. Litere vniuersales, ni prouisi

Lucrum Gielczino y Mdzewo

Gnosis Jarobut Mdzewsk filius olim Gnosi Andree Mdzewsk Notarij quond hered
Pawlegrin etc predilecti ad nostram noticiam Nobilis Maciey Gielczinsk filij olim Nobilis
Nicolay Gulczinsk de Gulczino ex vna Castrum Plomn nostra jurisdictionj subiacentis
antiqua impositi consuetudinis existens pro medietate hereditatis quarum vna pars
Gnosi regula de Drogan alia vero medietas hereditatis tocma inter quatuor ad hoc
electos viros hoc modo facta est. Primo quidem Nobilis Stanislaus Clesk de Dzebinia palatinus Inowlo
dislaus Maciey Gielczinsk Castellanus Plomn filij Gnosi Jarobi Mdzewsk filia
olim Gnosi Andree Mdzewsk notarij quond hered Pawlegrin de ipsorum
bonis mobilibus immobilibus cultis et incultis aliarumque personarum
in eisdem bonis minime nomen virtute vigore et potestate literarum
quarum cognitionem ex officio Mandi
quarum cognitionem nobis sub officio Capitulj castrum Plomn in castreo Plomn fun
data positarum sancti Petri quarum omnium et singularum bonorum
hereditariorum prout coram nobis Nobilis Maciey Gielczinsk
filij olim Nobilis Nicolay Gulczinsk de Gulczino emptoris actoris
nostrorum productarum et exhibitarum ac per nos lectarum et
intellectarum tenor sequitur et est talis. Nos Andreas Gnosi
Notarius Publicus et Testes infrascripti ad instantiam et requisitionem
honorabilis Nicolay Gulczinsk de Gulczino emptoris actoris
nostrorum ad infrascripta vocati et rogati fuimus personaliter
constituti et accessimus ad castrum Plomn ubi coram nobis
Nobilis Nicolaus Gulczinsk de Gulczino emptor actor
nostrorum produxit et exhibuit quasdam literas Nobilis Stanislai
Clesk de Dzebinia palatini Inowlodislaviensis Castellani Plomn
et Capitanei Gnesnensis sigillo rubeo cum cera rubea impressum
sigillatas non cancellatas non abolitas non abrasas nec in aliqua
parte sui suspectas sed omni prorsus vitio et suspicione carentes
quarum tenor sequitur et est talis. Nos Stanislaus Clesk de Dzebinia
palatinus Inowlodislaviensis Castellanus Plomn et Capitaneus
Gnesnensis memorie commendamus tenore presentium significamus
quibus expedit universis quod cum Nobilis Maciey Gielczinsk
filius olim Nobilis Nicolay Gulczinsk de Gulczino emptor actor
noster coram nobis Nobilis Andreas Mdzewsk notarius quond
hered Pawlegrin de ipsorum bonis mobilibus immobilibus cultis
et incultis aliarumque personarum in eisdem bonis minime nomen
virtute vigore et potestate literarum quarum cognitionem ex officio
Capitulj castrum Plomn in castreo Plomn fundata positarum
sancti Petri quarum omnium et singularum bonorum hereditariorum
prout coram nobis Nobilis Maciey Gielczinsk filius olim Nobilis
Nicolay Gulczinsk de Gulczino emptor actor noster
exhibuit et produxit quasdam literas Nobilis Stanislai Clesk de
Dzebinia palatini Inowlodislaviensis Castellani Plomn et Capitanei
Gnesnensis sigillo rubeo cum cera rubea impressum sigillatas non
cancellatas non abolitas non abrasas nec in aliqua parte sui
suspectas sed omni prorsus vitio et suspicione carentes quarum

Lucrum Malochowo

Lucrum Oſzick Zawidz

Lucrum Wazino Grodkowo

62

Nobilis Albertus Szmoszewski filius olim nobilis Sebastiani Szmoszewski de Szmoszewo
citatus pro die Jovis ad instantiam nobilis Stanislai Szmoszewski filii nobilis
Balthazaris de eadem Szmoszewo actoris literali castrensis Plonensis ac frascripta iuxta
audientiae tempore condignum exitus per minutam terrae gnalem regni Honestum
Gregorium regida de Drogan ad id deputatum ter et ultra formam iuris quater
actionis clamatus et vocatus non stetit nec comparuit iuriusque parere minime curavit
Ideo per ipsum actorem in toto lucro negotii principalis ex admissione officii pro publicis
iudicii est condictus iuxta actionem praefatum tenoris talis Stanislaus Crisz a Drobnin palla
tinus generalis terrarum Mazowiae Plonensis Dobrzinensis ex capitulo Tibi nobili
Albertus filio olim nobilis Sebastiani de Szmoszewo de bonis tuis omnibus hereditariis
et obligatoriis mobilibus et immobilibus parte ubique et quomodo iuris titulo habitis et po
sessis bonis et iuribus aliarum personarum in iisdem bonis positione praesentis actionis vel no
mine nec praedicamentum mandatum vigore regio et nostra auctoritate capituli castrensis Plonensis
qua in hac parte fungimur quatenus coram nobis seu officio nostro castrensi Plonensi in
castro Plonensi feria sexta post festum conversionis sancti Pauli nunc instans proxima
Jurisdictione ac peremptoria compositus ad instantiam nobilis Stanislai filii nobilis Balthazaris
de Szmoszewo Quiti attentum iuxta et ad insumptionem tuam castrensis Plonensis pro ipsi nomine
sui ac nobilis Adami Smoszewski fratris in germani procuratoris rerum habitionum in forma
iuris plenissima pacem cavisti sub quibus terribus simplici verbo taxatis, in qua
insumptione ita continetur Quod in ipsi nostro perpetuo certas tractatus agri in
bonis Szmoszewo donasti et [illegible] prout in eadem insumptione sunt expresse
Fide iubendo quod ipsi pacem de se subsististi eundem actorem in praefatis bonis ab
omnibus personis propinquis et remotis status et sexus ipsum tueri defendere elli
berare ipsaque bona libera facere sub quibus terribus simplici verbo eiusdem actoris
taxatis, Et tu exitus insumptioni tuae perpetuae contrarius nec metuendum quam terrae
ipsum actorem in praefatis bonis evincere et elliberare vis Jaquibus bonis praefatis
actor impedimentum habet scilicet adeptus ei unus sulcus hiematis in duobus
stadiis in loco dicto veteri per notitiam Joannis Szmoszewski patruum tuum cum
grossibus salva actio reservatur Per quod quam terrae simplici verbo eiusdem actoris
taxata vigilet Dominorum Mazowiae Polonicae ex inde totidem quam ipsi actori ad solvendum
sumbuisti et es prolapsus. Citteris igitur ad decernendum super te et bonis tuis
praefata quam terrae simplici verbo dictisque corpori iuramento eiusdem actoris taxata
vallatis dadiis seu penis de iure necessariis et ita prout nos officiumque nostrum [illegible]
et [illegible] Tibi in termino advenienti praemissa omnia Clarius deducentur et declarabantur
indicentur sis rusturus et insumptioni tuae in toto satisfacturus Dattum in Castro Plonensi
feria sexta post festum sanctorum Trium regum proxima Anno domini 1582 a quo mente
officii pati solutum est Et hic idem praesentis Nobilis Nicolaus Zglinski
pisce mentis terrae generalis regni in vim suae fidelis relationis per ipsum ubique facere
publice recitavit Quia attentionem literalem castrensem Plonensem sigillatam huic superius ingrossatae
conformem expertae actoris cum ipsum attentum feria sexta post festum Agnetis virginis
proxime praeterita ad bona Szmoszewo importavit ac eundem solimet actor in domo
[illegible] in manus proprias dedit et publicavit cuius iuris forma

Lucrum Smoszewo Bliedzew.

Lucrum Smoszewo Osziek

Nobilis Martinus Osieczky filius olim Nobilis Nicolai de Osieczna [illegible]
bzyminek et [illegible] Lesnicz alias [illegible] [illegible] [illegible] [illegible]
Sieczky filij nobilis Balthazaris de Szmoszewo ex una [illegible] castrum Plonsk
ex altera [illegible] [illegible] [illegible] [illegible] [illegible] [illegible]
[illegible]

Lucrum Rokitnicza

Nobilis Martinus Rokitnicki in Rokitnicza et Szuniechniczka Zrubek alias pro die
[illegible] actum Lasti castrum Plonense in presencia Adamowa Nobilis Martini Rokitnicki
[illegible] in hac audiencie tempore constitutis coram prenominatum Burgravio Hospi-
tium Gregorium Regula de Drogan actis disputatum hinc et vltra plenam causis quatuor
ad eius damnatis et vocatis ad hec ipsis solitam deputatis non sibi ut comparuit
vnicus parcie minime nec per se nec per suum quemvis plenipotentem curet sine
contumacie et absque causa legitima est conclusus exacta citacionis fatam in nocte Sancti
Stanislai episcopi a Drohomo palatinus Dominus Masovie et Castrus Plonensis existen-
tibus Nobili Martino Rokitnicki in Rokitnicza et Szuniechniczka Zrubek
[illegible] Zrendi de Nosz Comes vnus aut alius eorum nomine Dominus Burgravius
qui vterque castrus ex officio quando vt coram nobis sedens officio castri
Plonensis in Castro Plonensi fra festa postfestum Conuersionis Sancti Pauli anno
[illegible] presencia Dominorum consilio Administratoris nobilis Martini Rokitnicki
Administratoris huius officii Plonensis quo ad [illegible] Anna in contrarium nichil
[illegible] coram actis Castri Bobrownicensis prefati sibi facte quatenus [illegible]
et obligatus ibi prefato Nobili Martino Rokitnicki in solutum vt coram actis
Castri Bobrownicensis expositum [illegible] Plonensis non vltra Plon
in regno curie exhibitori hiis[illegible] debiti ac mutuati prout soluere et re
ponere alias promisit et promittit et hoc die et festo in [illegible] hora
[illegible] Sancti Martini Episcopi Christo propitiato coram testibus actis autem
in forma est. Petite quod vadium dominorum et eorum Procuratorum in [illegible]
ma continue cicatrices [illegible] et ab transgressibus [illegible]
[illegible] cum suis sumptibus prefato actori dare et admittere [illegible]
et actualem Parisiensis possem prenominatum Martinum in duo monasteria Possessionator
in bonis [illegible] ea [illegible] quam citra no debuisti sibi repugnare aut
quomodo libet obviare salvacio [illegible] nec per aliquod [illegible] sub
ordinatis. Quia autem eo non attento nec [illegible] ne [illegible] non solui
mi nomine [illegible] nec subornis no admisisti imo minus denegasti
[illegible] ma [illegible] prefato actori [illegible] ad quam [illegible]
ipse actor in toto erat pro quod vadium vna [illegible] est absolutus [illegible]
et ab transgressibus Dragubus ambo con [illegible] pre ostium Nostrum altaris
als per hoc ra ona citatus ad vrimbi latinis vrbis de Plazubowicz et
[illegible] anfractibus. Datum [illegible] omnibus vltionibus
et [illegible] Datum in Castro Plonensi fra festa [illegible] Anno regni [illegible]
Anno dni 1582 Signo memoriale offo pti soluendi est

Lucrum Woznicki Mioduszi

Intrauimus Zagrzno ex diffinitione [illegible] per [illegible] obstium [illegible]
die Iouis in [illegible] Nobilis Jacobus Ziarka Miodoski de Mioduszy [illegible]
stum Quest Laurentij ouczinich [illegible] dim Quest [illegible] de Woznicki actum
[illegible] Castrum Plonense in presencia Joannis [illegible] pre nominato Nicolai
Gralath Zagrzni Horsteni Gregorium Regula de Dregno [illegible]

[illegible] et ultra formam iuris quatuor ad ius clamatus et vocatus [illegible]
stetit nec comparuit [illegible] parare minime [illegible] ideo [illegible] actor
in toto lucro negotii [illegible] ex admissione officii [illegible] iudicii est condemnatus
iux actionem [illegible] tenoris [illegible] Stanislaus [illegible] a Drobnin palatinus
Mazowiae et capitaneus Plonensis [illegible] nobili Jacobo Ciarka Mi[illegible]
[illegible] de Mioduszy [illegible] ac [illegible] omnibus bonis [illegible] vigore regio
et [illegible] quatuor coram nobis seu officio nostro castrensi Plonensi in castro Plo-
nensi [illegible] ante festum sancta Prisciae nunc instans proxime pre-
[illegible] ac peremptoria compositus ad instantiam [illegible] Laurentii Wojnicz
[illegible] Andreae de Wojnicz [illegible] et ad [illegible]
[illegible] quamdiu [illegible] in [illegible] bonis suis omnibus obligasti [illegible]
quatuor florenos [illegible] in terra [illegible] certi debiti pro tempore in ipsa
[illegible] assignata dare solvere debuisti officio sub poenis [illegible] ipse sub
[illegible] vadio [illegible] solvisti [illegible] solvere [illegible]
[illegible] vadium [illegible] poenas [illegible] cum summa [illegible] ad
solvendum [illegible] ideo te [illegible] actor attat ad videndum et au-
diendum [illegible] vadium [illegible] poenas [illegible] cum [illegible] summa [illegible]
[illegible] bonis [illegible] et alia [illegible] debito [illegible] et iuris ordine
[illegible] ipsi de iure [illegible] officium [illegible] nostrum [illegible] et tibi in [illegible]
ad [illegible] latius [illegible] et [illegible] iudicii [illegible] Datum
in castro Plonensi feria quarta post festum [illegible] anno [illegible]
1582 [illegible] officio [illegible] solutum est. Et [illegible] Stanislaus
Honestus Laurentius Wojnicz [illegible] Wojnicz [illegible] regni
publice [illegible] quia actionem [illegible] ingrossare conformem [illegible]
super [illegible] actionem extradidit feria sexta in vigilia festi sanctorum trium regum
proxime [illegible] ac [illegible] in manus dedit et publice iux iuris formam

Iustitio termini Maliszewo

Attentabat iudicii terminum per totam audientiam Nobilis [illegible] filius olim
[illegible] Maliszewski Actor [illegible] et adversus nobilem Joannem filium olim Ale-
xandri de [illegible] Maliszewo ad instantiam sui procuratoris [illegible]
[illegible] actionem seu conactionem [illegible] castrensi Plonensi ad satisfaciendum
post condemnationem in lucro [illegible] tenoris [illegible] Stanislaus [illegible]
a Drobnin palatinus ducatus Mazowiae capitaneus Plonensis [illegible] nobili
Joanni olim Alexandri de Maliszewo vigore regio et [illegible] castrensi Plonensi
[illegible] quatuor coram nobis seu officio [illegible]
castrensi Plonensi in castro Plonensi feria sexta ante festum sancti Blasii nunc instans
proxime in terminis querellarum seu causarum officii castrensis Plonensis [illegible]
et peremptoria compositus ad instantiam nobilis [illegible] filii olim [illegible]
de [illegible] Maliszewo [illegible] ad solvendum
et satisfaciendum [illegible] te in termino peremptorio in termi-
nis querellarum seu causarum officii castrensis Plonensis in castro Plonensi proxime
[illegible] iudicii condemnavit iux suam actionem in lucro [illegible]
[illegible] quatenus [illegible] quia [illegible] et obligasti

Assitio termini Dziegielewo Zalieszie

Stitio termin Smoszewo Kurowo

pro quod penas iudicis vadiamus sibi ac totidem dominum summe presentis correspondet
eidem actori ad solvendum sumbuisse et pro litis sibi pro ipsa obligatione ma
lorum in suo tenore disponit Atque quam se in toto refert Ideo te citat ad
videndum et audiendum penas iudicis vadiamus simile ad totidem dominum vigo
re ma obligationis super te et bonis tuis omnibus dicendum et adiudicari et
ulterius contra te vigore ma obligationis procedi vel pro ut nos officiumque
nostrum decernit tibique interno advenienti latius verbis et auctoritatis do
cumentis ea omnia deducuntur et declarabuntur iudicis sibi satisfacturus
Datum in Castro Plonensi feria sexta post festum sanctae Agnetis proxima Anno
domini 1582 Jamque in fine audientiae praefatus actor in contumaciam citati per mentem
terrarum generalem regni Honestum Gregorium regula de Drogan ad id deputatum
te et ultra formam eius quater ad ius clamati et vocati non tamen uniparentis
Exhibito ipsi lucri in termino ultimo obtenti statuit coram officio presenti mi
nistrum terrarum generalem regni nobilem Nicolaum pisce Zgliniczki qui per solu
tionem publice recognovit Quia ita citatum sigillatam sive superius ingrossatae
conformem ex parte actoris super praefatum citatum feria sexta post festum sanctae
agnetis virginis proxime praeteriti ad bona Kurowo importavit ac eandem
solvit citato in manus dedit et publicavit iuxta iuris formam praemissa solutionem
Quo termino deducto terminum praesentem concitatorium ex admissione officii presenti
iudicis est conductus Quo astito petiit contra citatum de termino iuxta statutum
de termino committendo edictum procedi et alia ut iuris est debito nostro exigi
Officium presens Castrensi Plonensi visa iuridica astitione termini praefati con
citatorii per actorem iudicis obtenta iuri communi et processui causae presentis
inserendi in vim satisfactionis in contumaciam citati deputavit actori
mentem terrarum quemadmodum cum duobus Notariis requisitum ad intromittendum
ipsum in bona citati feria omnia per ipsum in bonis Kurowo et ubilibet
alibi habita et possessa in summa effectuali undecim florenorum et decem grossorum
Polonicorum vadio sibi ac totidem dominum penisque iudicibus ut iuxta inscriptionem et in
lucro conductionis praesentis astitionis lucratis et obtentis ubi vigilat
aequaliter marca Polonicorum unus coretus frumentorum in quolibet campo in aspectu ob
arcus et villa disseminari potuisset Deque intentione non impugnari nec possessione
quomodo praeterea poenam quorundem Marcus Polonicorum vallavit et interposuit
Jamque exinde causam praesentem cum toto ipsius effectu ad officium presentis tanquam brachium
regale pro ulteriori et finali executione iuridice fuerunt et iuris est remisit et
remittit decreto presenti mediante

Astitio termini Zalieszie Grotkow

Attentabat iudicis terminum per totam audientiam Nobilis Albertus Zalieszki de
Bronowo filius olim Maciej de Zalieszki actor contra et adversus nobilem Jo
grodkowski filium olim Jacobi de Grodkowo Ad ustam sui prodiegodi
ultimae citatam citationem litterali castrensi Plonensi ad satisfaciendum post conductionem

Postea pro castrensi Plonensi vesa iurisdictione actionis terminum praefati concittatorii
praetorum iudicii obtinta iuri communi et praesentis causae praesentibus in iure non veni satis
factionis in contumaciam actori deputavit actori iniustum terminum aut regni
generalis quemcumque cum duobus nobilibus requisitum ad intromittendum ipsum
actorem in bona actoris iuris omnia per ipsum in bonis Grodkiewo et
ubique alibi habita et possessa in summa ipsa effectus decimo octo sexage-
narum Polonicalium vadio et quo [illegible] panis iudicibus iuxta in suspensionem
in suspensionem et in lucro condemnationem praetermissis actionem lucratur luit et ob-
tentis ubi vigilat aequaliter Mary Polonicalium unus coretus frumentorum in
quolibet campo incipiens ab arcis et villa disseminari potuisset Deque
intrationem non impugnans nec possessionem quomodo praedictam panam quoretam
Mary Polonicalium vallavit et interposuit iamque eximit causam praesentem
cum toto ipsius effectu ad officium suum tamquam brachium regale ut iuris est
remisit et remittit dicto praesenti mediante

Qstitio termini Ploczk Strzeszewo

In termino Zegrino ex desinitione superiori per partes in frasmytas obsponi
concordiam facta incidente Attentabat iudicii terminum per totam audien-
tiam Famatus Marcus Marzecz civis Plonensis Actor contra et ad
versus nobilem Albertum Strzeszewsz filium nobilis Felicis Grzywacz de
Strzeszewo Ad instantiam sui actoris actione legali castrensi Plonensi ad satisfa-
ciendum post condemnationem in lucro emanatae tenoris talis, Stanislaus Cresz a
Drobnin Pallatinus Ducatus Masoviae et capitaneus Plonensis [illegible] Ni-
bili Alberto Strzeszewsz filio nobilis Felicis Grzywacz de Strzeszewo
ac de omnibus bonis tuis per te quomodocumque et quomodocumque habitis et possessis
aliarum personarum bonis et iuribus positione praesentis actionis nihil novum
nec quidquid indicando Mandamus vigore regio et auctoritate officii nostri capitanei
quatenus coram nobis aut officio nostro castrensi Plonensi in castro Plonensi fra-
sedam ante festum omnium sanctorum nunc instans proxima personaliter legitti-
me ac peremptoriae comparas Ad instantiam Famati Marci Marzecz civis
Plonensis Quite attat et concittat alias praeponaesca ad solvendum et ad satisfaciendum
pro omnibus pro quibus te iudicii condemnat pro toto lucro negotii ex admissione
officii in terminis querellarum officii causarum castrensi Plonensi iuxta suam actionem
quam attulerat vigilat pro Ad insuspensionem tuam quam insuspensionem insuspensisti et
obligatus es actis castrensi Plonensi octo florenos in monte Grodkiewo praefato
sancti Bartholomei Apostoli proxime praeteriti sub vadio et quo [illegible] ac panis iudicibus
solvere et circa acta castrensi Plonensi separatis praesentibus responere et relinquere et
non solvisti neque reposuisti ac in suspensionem per te spontaneae facta in toto non satis-
fecisti Quo facto vadium ac quinque ad panis iudicibus iudicio et ipse ad
solvendum suscepisti et prolapsus es Atque omnia [illegible] te attat et
ad solutionem eorundem praemissorum ad summa effectus iuxta in suspensionem [illegible]

Disiunctio Kowalewo

Disiunctio Bobalicze Ciolkowo

non solutionis quindecim sexagenarum Polonicalium actis presentibus pro tempore
in ipsa inscriptione assignato officio subpenis in dictis ... subsequentibus
vadio ac totidem dicti inscripti exindeque vadii sitis ac totidem dicti
penarumque sumbutionis alias pro attentio latius obloquitur obstem concor-
dia et amicabilis compositionis hinc ad quatuor septimanas proxime
futuras disiunxerunt et terminum hodiernum limitaverunt quem in defectu
concordia habebant coram officio presenti occasione premissorum talem qualis
ipsis de iure veniet salvo iure ambarum partium in toto permanente

Disiunctio Niczgora Miaczino

Comparentes personaliter coram officio et actis presentibus castrensibus Plonensibus nobilis Jacobus Ro-
ciensis nomine nobilis Felicis filii olim Stanislai Niczgorski actoris ex una
pro quodam ... informationis plenissima cavet, et Adam filius olim
Barisslonii Miaczinski actus ex altera partibus publice recorrit. Quia super
actionem seu intentionem ... castrensibus Plonensibus pro die hodierna ... in eadem
occasione ... Polonicalium ... impugnatis ...
per ipsum actum in bona sua ... sexagenarum Polonicalium
iuxta dictum ... et sumbutis alias prout ipsa intentionem latius
obloquitur obstem concordia et amicabilis compositionis hinc ad duas se-
ptimanas proxime futuras disiunxerunt et terminum hodiernum limitaverunt quem
in defectu concordia habebunt coram officio presenti in ipsis duabus septima-
nis proxime futuris occasione premissorum talem qualis ipsis de iure veniet
salvo iure ambarum partium in toto permanente

Disiunctio Zerniki

Comparentes personaliter coram officio et actis presentibus castrensibus Plonensibus nobilis nobilis Valen-
tinus Zerniczki filius olim Petri de Zerniki et Boniventura Zerniczki
filius olim Joannis actus ex altera partibus publice recorrit. Quia super actionem
litteralem castrensem Plonensem pro die hodierna ... occasione non solutio-
nis quinquaginta florenorum Polonicalium exindeque vadii sitis ac totidem dicti
penarumque sumbutionis alias prout ipsa attentio latius obloquitur obstem
concordia et amicabilis compositionis hinc ad duas septimanas proxime
futuras disiunxerunt et terminum hodiernum limitaverunt quem in defectu
concordia habebunt coram officio presenti occasione premissorum talem qualis
ipsis de iure veniet salvo iure ambarum partium in toto permanente

Disiunctio Bialoskori Zakrzewo

Comparentes personaliter coram officio et actis presentibus castrensibus Plonensibus nobilis Franci-
scus ... actor ex una et Joannes filius olim Stanislai ...
... ex altera partibus publice recorrunt. Quia super
actionem litteralem castrensem Plonensem ad satisfaciendum post condictionem ... ama-
nat ad inscriptionem castrensem Plonensem occasione non solutionis ... sexagi-
narum Polonicalium exindeque vadii sitis ac totidem dicti penarumque sumbutionis

Disiunctio Gierzino Mlicze

Disiunctio Gierzino Mlicze

Disiunctio Smarzewo Zdzar

Dissunctio Szieromino

Decretum Bieliawi Srebrna

[illegible] intromittendi de qua rumatione non impugnari nec possessionem quovis
modo [illegible] penam banitionis et [illegible] regni Poloniae [illegible]
vallavit et interposuit vallatque et interponit [illegible] mediante

Decretum exequutionis Janczewo

Attentabat indicti terminum [illegible] audientiam nobilis Caspar Janczewski
actor in [illegible] contra et adversus nobilem Joannem Janczewski dictum Mlyalski
de Janczewo dusse [illegible] sui prodii [illegible] attentatum [illegible]
sive [illegible] castrum Plonsk [illegible] Stanislaus [illegible]
[illegible] palatinus [illegible] Mlawiae et capitaneus Plonsk [illegible]
nobilis Joannis Janczewski dicto Mlyalski de Janczewo dusse de bonis
suis omnibus aliorum bonis et iuribus possessionibus [illegible] ut in
[illegible] notitiam [illegible] terrarum [illegible]
[illegible] Andream [illegible] de Luszczewo [illegible] nobilis [illegible]
[illegible] nobis [illegible] castrum Plonsk [illegible] fuisse [illegible]
modo dum [illegible] additus et deputatus fuisset ab officio [illegible] castrum Plonsk
nobili Casparo Janczewski ad intromittendum ipsum [illegible] vigore suorum [illegible]
[illegible] in [illegible] terrarum [illegible] ex causa non solutionis [illegible]
[illegible] Poloniae [illegible] et [illegible]
in bona sua [illegible] in bonis Janczewo dusse et [illegible] alibi [illegible]
et [illegible] ipsa [illegible] Poloniae [illegible]
[illegible] Poloniae [illegible]
[illegible] dissuadari potuisset [illegible] tam [illegible] terrarum
[illegible] quam et officii [illegible] intromissionis [illegible]
[illegible] contravenendo [illegible] formidando penam
[illegible] Poloniae [illegible] impugnari intromissionem valla-
tam et interpositam [illegible] bona [illegible] admisisti [illegible]
facto impugnasti quod tibi in terrarum [illegible] quod penam
[illegible] Poloniae ipsi actori [illegible] et [illegible]
[illegible] tibi [illegible] et [illegible] ex officio capitanei castri
Plonsk [illegible] castrum Plonsk in castro Plonsk
[illegible] virginis [illegible]
[illegible] ad instantiam [illegible] actoris [illegible]
[illegible] penam [illegible]
Poloniae [illegible] partium [illegible]
[illegible] in bona [illegible] per nos [illegible]
[illegible] in vim ulterioris executionis [illegible] intromittere [illegible]
[illegible] ad nostrum pertinet officium [illegible] penis sive vadiis [illegible]
[illegible] debito modo [illegible]
[illegible] officium [illegible] terminum [illegible]

Castro Plonensi fra secunda post festum conversionis sancti Pauli proxima anno domini 1582
Jamque in sua audientia tempore condignum prefatus actor in contumaciam actoris
per minutum terrarum generalem regni Honestum Gregorium Rigita de Drogan ad id
deputatum ter et ultra formam iuris generalis ad ius clamati et vocati non tra-
men comparuit. Exhibito dicto officii presentis de me introductionis decreto statuit
coram officio presenti minutum terrarum generalem regni Honestum Andream Grzybski de
Luszczino qui presentes stans publice recepit et passus est. Quia dum habitat suum
nobilibus Jacobo Skowronski Rudowski et Valentino Broda Piaczewski sibi
in evidentius testimonium assumptis fra secunda post festum sancte Agnetis virgi-
nis proxime preterit iuxta dictum prefatum de me introductionis ac adversus officium
prefati actoris venit ad bona Jangrowo dicta ad introducendum ipsum actorem
in bona predicti actoris hereditaria. Extunc ipse actor introductionem huiusmodi in totam sortem
suam hereditariam admisit allegans actor scire me a bona. Et actor dixit non
correspondere bona tua iuris perlucris pro nunc eandem non suscipit ideo eidem
iuribus ibidem instanti actorem eidem actore in manus dedit et publicat iuxta iuris
formam. Post cuius [illegible] relationem petiit super actore ulteriorem executionem
hoc est penam quondam Marci Polonum dicti etatis ut iuris debito non exequi.
Et officium presens Castrensem Plonensem attenta contumacia et rebellitate citati iuri com-
et processui causae presentis inferendum in executionem quoque reiudicatae ulterius procedendum
ad instigationem actoreae partis in contumaciam decrevit super ipso actore et bonis
eius omnibus predictam penam quondam Marci Polonum in dicto iudicii terrestris Bel-
szensi remissorio vallatum et interpositam rationemque non admisse sufficienter
introductionis succubitam. Et deputavit actori minutum terrarum aut regni generalem
quemcumque cum duobus nobilibus habere et conducere poterit ad introducendum
ipsum in bona predicti actoris omnia hereditaria per ipsum ubicumque habita et
possessa in summa ipsa effectu undecim sexagenarum Polonum iuxta dicta superiora
tam iudicii terrestris quam officii presentis. Ac in pena quondam Marci
Polonum mine [illegible] ubi vigilat aquatis Marci Polonum unus coretus fru-
mentorum in quolibet campo in aperto ab areis et villa disseminare potuisset
Deque introductione non impugnante nec possessione quomodo predictum vadia
triplicata triginta tres sexagenas Polonum iuxta exigentiam perlucrorum
debrachio regali cum actum vallavit et interposuit valatque et interponit [illegible]

Statuet minutum et nobiles qui introductioni adierant Guttonis Dobroszielicze

Proposuit iudicii nobilis Joan Guisowski actor iure vincentis contra et adversus
nobilem Jacobum Wille Dobroszielski de Dziwanowo ad instantiam sui pro die
hodierna legitime actum seu innotescitum innotescentia licitum Castrensem Plonensem pro
pena quondam Marci Polonum in dicto officii Castrensi Plonensi remissorio inter-
posita rationemque impugnante et non admisse introductionis precedentem in bona
sua hereditaria in summa effectu septem florenorum Polonum vadio et quo et quo similiter
premissis iudicibus iuxta exigentiam perlucrorum licitum et succubitum post actum latius
premissa in se enarrat. Factaque huiusmodi propositione prefatus actor [illegible]

82

Dillatio adgiss Kraszniewo Karwowo

Lucrum Kozlowo Mleczewo

subditus Cuiusdam Nobilis Petri Leszlowski de Leszno [illegible]
nobis et officio nostro castrensi Plonensi [illegible] vim gravem in quarta [illegible]
sunt et quaestus est contra vos ipsi [illegible] conquerenti morte ipsius
dissimulatis [illegible] immunitatis et [illegible] [illegible] denunciatis Ita
quod non est [illegible] de vita sua a vobis Petitque a nobis [illegible]
ipsi de remedio iustitiae opportuno de securitate vitae [illegible] [illegible]
[illegible] Itaque nos petitioni ipsius [illegible] ex debito officii nostri
vadium nostram capti ex brachio regali contra vos singulatim [illegible]
[illegible] cuiuslibet personae vestrae [illegible] Maiestatis Polonae [illegible]
[illegible] et interponendi duximus [illegible] valamus et interponimus
[illegible] et valorem capitis [illegible] Quod vadium [illegible]
Petrus Leszlowski pro suo subdito [illegible] [illegible] [illegible]
[illegible] Ideo vobis supra scriptis nobilibus Paulo Jacobo Petro
[illegible] et Joseph [illegible] de Mieniewo [illegible] et ex
officio capitis castri Plonensis denunciamus et mandamus ut [illegible]
[illegible] aliquibus violentiis [illegible] [illegible] [illegible]
[illegible] Mandantes vobis ut ipsum vadium nostrum capti in [illegible]
[illegible] sex septimanarum postea quam [illegible] ad id ab officio nostro
[illegible] illud in domos vestras deportaverit [illegible] [illegible]
[illegible] Alioquin [illegible] vos [illegible] ad primam
[illegible] originalem [illegible] vos in primo termino coram officio nostro
castrensi Plonensi in pena contumaciae [illegible] et [illegible] [illegible] originalem
[illegible] et [illegible] [illegible] ut coram nobis et officio nostro in castro Plonensi
[illegible] post festum conversionis sancti Pauli proxima [illegible]
[illegible] [illegible] [illegible] [illegible] [illegible] [illegible]
[illegible] et audiendi [illegible] in quantum vadium nostrum non [illegible]
illud [illegible] vos [illegible] [illegible] [illegible] et contra vos [illegible]
[illegible] [illegible] [illegible] [illegible] [illegible] officium nostrum [illegible]
[illegible] et ulteriorem [illegible] contra vos [illegible] [illegible] [illegible] vos
[illegible] [illegible] [illegible] [illegible] [illegible] [illegible] [illegible]
officium nostrum [illegible] [illegible] in castro Plonensi [illegible] [illegible] [illegible]
[illegible] sancti Andreae Apostoli Anno domini 1581 Aquo mandato officio [illegible] [illegible]

Dillig ad quit Smoszem Rokitnicz

Proposuit [illegible] Nobilis Stanislaus Szmoszewski [illegible] Nobilis [illegible]
[illegible] Szmoszewski de Szmoszewo Actor contra et adversus Nobilem
Mathiam Rokitnicz [illegible] olim nobilis Stanislai de Rokitnicz
[illegible] [illegible] [illegible] [illegible] [illegible] legitime citatum
[illegible] castrensi Plonensi [illegible] [illegible] castrensi Bobro [illegible]
[illegible] non solutionis [illegible] [illegible] octo florenorum Polonicorum [illegible]
[illegible] in regno [illegible] [illegible] debiti seu mutuati [illegible] [illegible] [illegible]

[illegible]

Millio adquitt' Kamionki Brocho

[illegible]

Dillio adquit Romoczky weszel

88

Et officium pnus castrensis Plocensis audito premissis in hoc curi conjunctis et litis petitioni attati annuendo, eidem actori dictum ad reproducendum huiusmodi quietationem de summa supscripta pro qua actio pus vertitur eidem actori pro actorem factam hinc ad quatuor septimanas proxime futuras dedit et concessit. Et ibidem in eisdem quatuor septimanis proxime et immediate futuris partes prefatae utraque habebunt terminum presentium ipsis conservatum coram officio pnti ordinem premissorum tali in quatis ipsis deinceps veniet salvo iure amparum partium in toto permanente

Dctm Dramino Smegoczino

Proposuit indlr coram officio pnti Nobilis Joannes Draminskij filius olim Nobilis Matiae dzierzek de Dramino actor incominens cum et adversus Nobilem Andream Dubnik Smegoczkij filium olim Alberti de Smegoczino ad instantiam sui pro die sedenti legitime rettum citationem seu innotescentia litterali castrensi plocensi. Ad decernendum super eodem citto et bonis eius poenam quorundam marcarum polonicarum in dicto officio castrensi plocensi remissionis vallatam et interpositam. Cum non admissionis introitus pro rettatu in bona sua hereditaria in bonis Smegoczino habita in summa essentiali decem sexagenarum polonicarum vadio et damno similibus praemissis indulibus III. iuxta continentiam decreti remissionis succubitam. Ne ad iudicium et audientiam officii antiquitate brachij regalis in vim exequutionis partem incominentem in bona ~~[illegible]~~ rettati in perfectione intromitti ordine inne servato. Ale prout rettatio latius praemissa in se continebat. Factaque huiusmodi propositione ex praemissa rettatione actor memoratus verificans exigentiam rettationis et propositionis suae reproducto decreto castrensi plocensi remissionis in contumaciam rettati facto. Statuit coram officio minimum terrenum generalem regni Honestum Michaelem Maslo de Menczinino. Qui perstitit constitutus palam recitat. Quod dum habitis secum nobilibus Laurentio Trembinskij et Joanne Smegoczkij parochiae secum propter maiorem testimonium assumptis sabbato in vigilia festi sanctae Agnetis proxime praeteriti venit ad bona Smegoczino ad ipsum rettum ad intromittendum actorem iuxta dictam remissionem extimae rettus liberam introitum in bona sua. Perfectione actoris correspondentem admittebat. Et pro rectificatione maiori ostendit in uno campo pessulum quorum sulcorum aestivalem in iugenta stadijs etiam attam pessulam quorum sulcorum in decem stadijs. In tertio vero pessulum decem stadiorum in quorum sulcis. In altero vero campo in pessulum quorum sulcorum in quadraginta

stadijs. In eodem campo in pessulo quos sulcorum in decem stadijs. Item
in Tertio campo in duas pessulas unam quos sulcorum in quadraqui-
ta stadijs in Altam vero quos sulcorum in decem stadijs. Quas pessu-
las libere et benivole actori in possessionem tradebat. Sed eam intromissionem
actor non suscipit. Ideo nunc supra scriptus ibidem in instanti rettum
pro poena quondam marcarum rettum in manus dedit. Post cuius rettationem
Actor petijt decerni exequutionem ulteriorem super poenam quondam Marcarum.
Ex quo rettus perstis compus allegavit quod intromittebat sufficien-
tem intromissionem in bona sua. Sed eam actor suscipere renuit et nunc
admittit. Petens sed ad rettationem non stringi.
Et Actor petijt prout supra decerni exequutionem super rettum fiendam.
Officium itaque pns. Visa et exaudita rettione nunc de admissione intro-
missionis per rettum in bona sua ex computatione opposita adiuvent
et cognovit rettum sufficientem intromissionem admisisse. Proinde eundem
a poena praefata quondam Marcarum polonicarum absolvit liberumque
pronunciavit. Attamen decrevit quatenus rettus actorem in possessione eum-
dem bonorum et pessularum supra specificatarum quovismodo tam per se
quam per alias quasvis submissas personas impedire non audeat nec pre-
sumat usque ad exemptionem. Sub eadem poena quondam Marcarum
polonicarum in decreto remissione vallata et interposita. Et Iuridem
perstis stans nobilis Martinus Woznicky Nomine Nobilis Iacobi
Ziolkowski protestatus est de iuribus et instrumentis prioribus ac pro-
cessibus iuris super eodem rettu et bonis eius productis.

Decretum exequutionis. Sluczki Strzegowo

Proposuit in illo Generosus Ioannes Grabia Sluczkij de Koskowo actor inco-
mmunicans cum et adversus Nobilem Martinum filium olim Andreae Strzegowski
de Strzegowo. Ad instantiam sui pro die Iudicii Ultimo rettum et innotesci-
tum. Cittatione legali castrensi debito modo exequuta. Cuius series verborum
totalis sequitur huiusmodi. Stanislaus Kriskij a Drobnin, pallatinus Mazovius
et Capitaneus plocensis. Tibi nobili Martino filio olim Andreae Strzegow-
skij de Strzegowo et omnibus alijs bonis tuis. Innotescimus et ad noticiam
tui deducimus coram nobis et officio nostro perstis feriis rettationem cum
cetera nobilibus seu comparentibus et ad omnia infrascripta libere sibi consen-

[illegible] Quomodo hi qui[illegible] et inn[illegible] ultroneis[illegible]
[illegible] pro parte et ad instigationem Magis Joannis Grubicz de
hostrowe Sluczky Vigor dicti termini termin Sancti mixti ym
deputationem in summa octuaginta Sexagen gros mon et non pro
tunc dampni in retardatione rahone non solutionis in indicio quatuor
equorum cum duabg curribg et quor equarum cum albis duabg curribg
argentis serarum mobili Joann Mdzewski in borna mephard. per ipsum
fuerunt positi et locati, ut hmodi causa processus habg obla-
gator ne admissis imo homine dongash prout villani minime praesu-
ti cum curribg facta obligatis lacy qua dicor mhandeby selve pos-
sam quercuum Marrard polonic in dicto indicio terre terminorum
in Sancto villebrando serenissimi Et quia huiusmodi ex exigentia of-
ficii dicti nunciorum a medio tempore Sancti quod rarum nobis ab
officio nro patentibg literis indicij predicti est remotabile, ad nos et offi-
cium capte tangit hiusmodi regalis spectat et pertinet, idco nos pre-
fato Martino Stezgowsky de omnibg bonis tuis Mandamus regiis
regio, et nro ex officio capte castrum plonsk. Quatting rerum nobis
et officio nro cap[illegible] plonsk. in Castro plonsk fer. Secunda post octa-
vas festum Conversionis Sancti Pauli proxima preter ac prem-
ptorie remanetis. Ad nostram predictam citationem citra nichil fecit
Joannis Gruba Sluczky de hostrowo. Quia nichil ad michil et
Indicium. pecuam quercuum Marrard polonic in dicto indicio terre
Sancti interpositam. rone promissionis mihi terrestrium dicti nunciis
debitam ad finalem exigentiam. vallatis vadijs triplicandis de indi-
ciis dicti Sancti mixta iuris forma et ingoty solvis exigentiam debito ins
ordine exigi, et prout tibi ca anima in termino admonenti, tang debi-
tum, et duranti, premissa indilate attentes. Datum in Castro plonsk
fer Secunda post festum Conversionis dni. Anno a nativitate eius 1582
Postquamgnidem propositum sic indilate factum. prenominatus actor. Verificans. ex-
quantum prius in omnibus citationis terminus dicitur Statuit. Iuridem rem officio
judicii mihi tam terrarum quam regni. Nobilium et stropsium Starrosolsky. Qui
Coram officio et actis presentibus personaliter stans publice recognovit. Quia cautio-
nationem sui in omnibus citationis suprimis grossatam et parte actoris rem retinere
pena formula in crastino festi Sancte Agnetis proxime futuri ad bona
villarum Stezgowo importanit. et in curia nihil formalis in nullo dubium
finito iuris forma. Quo termino tali deducto, Exhibuit dictus nuncius
Sancti dicte Sancti in Castrum nichil factum. tang Gruba omnia in he-

uore sue oblegnitz. Tandem ex habit. rellone minist. et nolum. verbarum
antea coñ. officio et stylo ad acta pñtiũ recognitarum. ex actis presen. de. acti. fu
gnarta ante festum sancti Martini Episcopi proxima Anno dñi 1581
emanatis ex quo constat. Quod prefatus villicus nullo possessore bonorum
bonorum alienorum in bonis Stzegowo et alibi Jabkow allegit. Quam de
fel. nobile Tomas Dobrzesky per se fore inscriptum, et donatam sibi
Vegaro uiri Sui Admitalicy manere. Ac ad prefati Tomam Dobrzyl.
de eadem introimissione remittebat. ab prout eadem villicus latus Gnes
so oblegnitz. Quibus sue deductis diversificatis petijt villicum exigere
bonum super villico et bonis eius omnibus. decerni sue exigendi villicum sue
Cui nobilis Matheus Dubrzsky nunq villicus. pro hac parte ab ipso
comparen. libam introitum in bona eq in. dicta sagena admittebat,
offerens se et in bonis eam admissurum.
Actor mox petijt. exigendi sibi penam gwerdem Marcarii polonicalis
Citato decerni, et valida triplicata vallari et interponi,
Et offm pis castrum Plocen. Viso decreto nunciando, exanditaq et visa
relatione minist. et nolum ex qua constat actori no fuisse admissam
per villicum introimissionem. dicto in bonis uris cum et in exigendione re
indicatur villicus procedi. nulli super villico et bonis eius omnibus singu
lis bona predicta sunt. decernit penam gwerdem Marcarii polonicalis
ad dicta remissio interposita rone ipsius latitam et sententiam
Ac disponit de brachio regali minister horum plorem ant exigi
Jerusalem cui diabus nolibus quem de quos habet. Ad utrumlibet
pñ actorum. in bona villici Jabkow, mobilia et immobilia pñ pñm obtinet
Jabkow et possessio in pertinen. prefatis vest in simili exagenitz Lexo.
gwand. quos pertinuit polonicalis. Necnd in penam Dnum Marcarii
videlicet partem pñ medem asserbat. Fortunam tralorum et sex quos
introimissionalibus Jum et in penam gwerdem Marcarii polonicalis me
decreto. Ubi vest a gwalt. maria polonicalis ung rontzes frumentum in
gwalt. ranjo virginis ab areis et villa disseminari potuisset. Super quibus
bonis sephmani presens et immobilis fuerit. De qua gwerdem introi
missione amplius no impugnan. mo quamsmodo possint propterea.
Vadio triplicata. Encontard gwadraginta exagenarii polonicalis
vel exigendi glauen uti. villicum vallant et interpositi. Dicto pñ mediam

Dctm exequtionis et pace Henr. Dzięgielewo Richarczice

Propositit indle nobili parti Zygmo Dzięgielewsky R. fris olim Nobilis Andr. actor maximus in et cui Nobis Joannem Klingowitz filium olim Nobis Stanislai de Richarczice maiori, ad instan sui pcu dicit Sedria Ittide ottam et immobilem Cittone seu immobilem trali. Cast. plurim ad decreti Sper eadem ottata et bona eig ni vim attentionis exequtionis dicti officij Castren plurib remissij debite faciendi, prenam quorundam. Mariani Polomi ni eodem decreto interpositam. cuius ad admissionis ipse nunc. quationis intromissionis ptendit ni bona Jenia ni suis principali. quatuor Lexagenas polonis et quas grossos polonis ni mon vadii ac dno si. milib. hoc est und cum integro impendo. ni duodecim sexagenis dictis. decem gr. polonis, premissis Cindubo M. rpr dicti Pfaffo Castren plorei. Cittam et Jurisdictionem ad nichil et quidvis vectia hipt cubi vallon et interpon. Quibus et aliis est debito modo exequi. prout ex dicto Judicio latis premissis et obligatis, Postquam quidem propo. sitionem sui indle factam. prenominatis Actor reproducto huiusmodi re. missionis Statuti nimirum literas gremialem regni. Stanislai Joannem Myxa de Brzesko. et nobis Martinum Garbowsky et Adam pessinsky Qui perse stan. publice recepit Quia dum Sabbato in vigilia festi Sanc. cta Agnetis, proxime preteriti. ni bonis ritis Jurisdictionem mariani Actoris nis dicti Pfaffo intromittebat Extimi ritus solutionis debito. rig admittebat intromen. Sed nis ordo nis adcumpsit in nullis. Jdeo nihil Sententialiter dictum die. Sexti pro parte in Crastino festi Sanctae Agnetis proxime preteriti ten ottam ni Jurisdictionis exhibit. Actor dicto dem ottato solimit ni manu premuit. Postquam ottatum actoris hit exequtionis ejus exigen ottatis sue ten ottam dicti

Pro quo citto perse rumpit admittebat intromissionem in bona sua eno dicti pmud. offerendo se et ni bonis iam admissum.

Actor vero petijt exequtionem premissorum ob no admissionem intromis. sionis dicti et alia in dicto exequi.

Visum itaq pns Viso decreto remissionis expeditisq ottatione. ministrali et notam de no admissione intromis. factis. exequi dictum Jurisdictionis remissionem. Sper ottato et bonis rig immobilis

decernit penam quadringentorum Marcarum polonicalium in dicto Sieradzien. minime persolutam
vna cum premissorum Emendam et Satisfactionem de petitum iudicium quemcunque
cum debitis voluit. ad ulteriora Actorem in bonis, alias Jana Dei gratia
Abbatissa Tabulae, et possessionibus suis Sulmierzyce et Lyszczyna polonicalibus et
quibuscunque, Vadio similiter de tuendo damni premisse Nicolaus III. de Pyzdry
quadringentorum marcarum polonicalium vnde dicta Ubi vigil. quatuor Nuncia polonicalia vnguentis
firmatum in quatuor Campis Miedzyrzecz et Arcis et villa dissimilium positis et
Sunt in duabus Septimanis proxime futuris. De quo quidem interim pene
Actus vt impugnari non possent quominus processerit. Vadia Tabulae:
ta. Triginta sex cum media Sexagena et sex grossos polonicales in pecu
niam Solvendos. de bonis non gallicis non vltra valorem et interpositae
decreto petit medietatem.

Datum Pocenae 14 Marcy polonicalium. Bialoskori Smarzewo.

Quamadmodum in causa et actione vnum officium pinti mihi Notario Dorothae
consortem nobilis Francisci Bialoskorski actricem imminentem ex vna, et Ge
gorium Smarzewski dictum Superek reum et aduersum in hac verba Quae
te vitae cui antehac Ex fratris mariti sui, vigore decreti officij Castri polonicalis
ad pedimen et petendum nominata, ratione actionis premissa, ad quae
se referebat, et Jure in hac causa ortum Quantum Marcarum polonicalium et
totidem damni per eum actricem, alias actricem et per te predictum, ab pre
fati decimi officij vti castrum Pyzdry, Lahy in suo tenore disponit Ad quam se
pare actoria respondit. et ulterius vti te petiit decerni forma segnetz, vbi eam
vim decerni petendi, iuxta citationem seu admonitionem Lahy de praesentis ratum
habita et acceptata, Offerendo per actum suppletionem actualis et petitionem
actionis eiusdem allationem. ad dictum actum antedictum. Nunc Nobilis Stanislaus pla
cidus Subscriptus, positionem actoris tenorem

esse celebrandi et absolvendi
Jure ad segnum iudicia Castrensia officij et quaestionalia Castri polonicalis
proxime celebrandi. dedicit et renunciavit. Firmum perhibeq renuntiam
In quibus tandem iudicijs similibus segnum, quarterio vtriusque et prae
Cancellario ad diem Sabbathi dominicam proximè ac proxime futuram
primi Iunij et descendentis pro Lahy de Gniezno Instanti, In termino illaq
Sedendo ex rationabili hominum Literatorum similiter, et quaestionis pro Lahy

Liber. a terño Menczimino

[illegible] decreto offerij pntis Nobis Andreas et Albus Menczinscij filij olim Nobis Martini Mosgro. Menczinskij Civi pro dr Sodina. Ad offm pnr ad instam Nobis Jacobi Menczinskij filij Nobis Andreas de Menczimino manori. adnotatione libri castri ploren. ad pond grist. de summa sex sexagenas polonis ing dilationem eisdem ordo ad possessionem. liberond terrum plenu remissam. prout adrittabo libij de Cymissis continebat. ex quo rittabo Brinsnow. tarde et inexpectate vigil fri grinta proxime glorie Cist ex tractatione prout ita milis recognit. liberi sunt rittati a termo pnte expiratione Brinsnow. pronunciati Citati dicto actor stetur si mlt.

Liber a terño Ridzino Mdzewo

[illegible] decreto offerij pntis Castrens ploren. Gnosus Jacubus Mdzewscij filius olim Gnosi Andree Mdzewskij Notarij quondam terre Sandomir. Cessatore pro dr Sodina. ad offm pnr. Ad instam Gnosi Stanislai Ridzinskij filij olim Nobis Joannis Ridzinskij de Ridzino. Ad instantem. verum per rittum actori super summa quinquaginta florenor polonic. modo obligationis super tribus medijs mansis possessionalibus in quibus residunt subditi. ac uno cum medio manso dicti in rittum Sperantes. factum citatum expiratum et evictionis ipsius actoris. de eadem termino. existendo eidem dominor fermine ad mille marcas tapatonis sententiarum prout libij Citatio testabatur. Ex eo venit qui actor ad pnr comparendo. seu nichil de rem impedimenti gratie allat. sed pro suis expulsionis et nocumento. que causa sue signitz regula inmi. Ideo offm pnr rittum a rittum. et terminum pnte absolute liberum pronunciauit. Citatis actor dicto stetur regula expectat. insuper sumptus si mlt.

Deliberatio. Noskono Liekono

Propositum fuit. Gnosi Adriano et Panis Pawlowscij a Noskowo. filij olim Gnosi Floriani Noskowskij Capitanei Gnedauensis &c. per suum legitimum plenipotentem ad cum nostrum actoris con et admissi. Gnosum Adamum Lubienskij procuratorem et exactorem modernum. contribuendi publicum pro pulatinatu ploren. de eadem officii et bonis ing annibus. Ad nostrum sui pro dr Sodina rittum rittum Lubi Castri plenu Nobis

Contentum succumbisse et ex transactione pro arbitrij sententia non pos-
sunt ad solvendum Hoc citatus ad mandatum et audiendum solutionem dictae
pecuniae in mandato non recedet pretendo persolvendo donec et quousque
se videbit et probet de ipso valabit et interposita ad id stingi et compelli
Hoc ago ut mihi fiat debito modo et meo ordine exigente alias protestor de com
mittendo et petendo declarationibus mihi competentibus Dictus in Castro
plovdi feria quarta post festum Circumcisionis domini Anno ejusdem
1582 Postquamquidem propositum fuerit mihi tacitum Asserui pere-
dictum imprimis et ante omnia dominum principem Stabat omnibus terram
generalem regni Romelie Tomam Nicolaevich de Gallipoli et de cujus
ejus clara potestate ipse primo constabat Qui postea constituit in vim suae
fidelitatis villationis Et quo obligor sancto pulchre recepit. Quia citatum
supremi Hierosolymam hodie Castrum plovdi sequestratum et ab aliena factum
feria sexta post festum sanctorum Trium Regum proxime lapsum et ad bara
villanos civitatis Iniar Izelovo importunis et extradit Ac in Curia
tunc generali solemni citato in manus propriis personaliter ejecto una forma
protestor Quo termino dedicto Citatus dicto officio respondendo quo me-
dicus in termino ex virtute ex parte mihi officij publici et citationis Gelatis exa-
ctionis pro non solutione ejusdem contributionis exigendo, offert pro
ista gratione sufficienti mihi liber absolvendi. Non solvendo pecu-
niam Citatus solennem protestatus per suum plenipotentem pro ejusdem in debita
ad pignus extradictione fecit. alias quod dominus dictus de Stabili
Castro plovdi feria sexta ad festum omnium sanctorum proxime Anno
dni 1581 lapsi de gestis testatis Demum reprehendit hic ve-
rusalis Sed Zelo Vitae in quibus videntur Quod si exactor aliquem
ad pignus indebite extradiderit, tum post reprehensionem quotationis par
tem pretium Capitanus labari a tale pronunciabit et super exactore
decernet duplicem penam quorum Mirandi palovdi in mensuris
audiendo suo officio non recedit solvendum Vos Capitaneus et alium
parti Quibus tale deductis et verificatis petijt sibi ritu Castri
sedis citationem decerni, vel quid ad rationem requisiti.

Hexio citatus per suum procuratorem protestatus semper reservato sibi
suo casse omnibus remedijs juris, quam exceptione suum dominum
dicam pietatem non approbando nec petitum rationibus sed per mere

dent in tempore fore exaltam nam ante extraditionem ad pignus. ita
ut et ante tempus praefixum quod ex quietione apparet, Igitur cum
id actores comprobent. se illegitime et indebite pro nostrum ad
pignus fuisse extraditos petierit prout supra. In alias superva-
cuam controversiam se non intromittere.

Et officium pns. castrensis plocensis. Auditis partium ambarum allegatio-
nibus et deductionibus Controversiisque propter sui inclinationem informa-
tionem in eo puncto hinc ad duas septimanas proxime futuras delle-
berarunt et dellibereat pro pnte. Et ibidem in eisdem duabus septima-
nis proxime futuris partes praefatas habebunt et habituras sunt terminum
pntibus ipsis consecratum. Talem qualis ipsis de iuris forma veniet salvo
iure ambarum partium in toto permanente.

Dellibero Kozolino Liekowo

Proposuit nobilis Generosus Baltzar Wessel de Kozolino et Salkowo heres
ac instigator officii Castrensis plocensis quilibet ex interesse suo actores in et
contra Generosum Adamum Liekowskij pocellatorem et exactorem modernum
Contributionum publicarum in pallatinatu plocensi de eodem officio ipsius exa-
ctoriatus ac de omnibus bonis Ad instantiam sui pro die hodierna legitime
Citatum Citatione legali castrensis plocensis tenoris huiusmodi. Stanislaus Iwiski
a Drobnin, pallatinus Mazoviae, Dobrzinensis plocensis etc Capitaneus. Tibi
Generoso Adamo Liekowskij pocellatori et exactori moderno Contributionum
publicarum pallatus plocensis ex officio praefato tui exactoriatus et de om-
nibus bonis tuis, Vigore regio et nostro ex officio. Mandamus quatenus
coram nobis et officio nostro Castrensi plocensi in Castro plocensi feria secun-
da post festum Conversionis sancti pauli nunc instans proxima in iu-
dicijs causarum officij castrensis plocensis persolvi ac peremptorie compares Ad
instantiam Generosi Baltzaris Wessel de Kolozino et Salkowo heredis et
instigatoris officij Castrensis plocensis. Qui te citat quilibet ex interesse suo citat
pro eo. Quia tu non attentis poenis in litteris Universalibus contributionum
publicarum sancitis et contentis recepta solutione Contributionis publicae
de bonis et villa ipsius Salkowo de quibus mansis possessis quietationibus
sufficienti manu et sigillo tuis propriis munita dicta ipsum actorem ad
officium capitale nostrum plocensis in retentis pro exquisitione extradidisti et detul

lesti prand in effectu ipse actor ad instam ipsius effij nr̃i exar̃ citij ob re-
productionē gr̃iosam sufficiens liber est pronunciatij protestationēq; con
tr̃ de sui extractione fieri solleinen. Quibꝫ omnibꝫ in termino ad-
uenienti comprobare nitendit. Sclo penam dupleam guardiani Marrarꝫ
polonꝫ incumbisse esse prælapsis. Ad quam ꝛ̃ de clarandū citatꝫ allud
soluit cattā. Ad premissa nulla ꝛ̃ Datum in Castro pleiten-
sium sedā post festū sanctorū Dñi Regum proxima. Anno domini
1582 Postq̃ magnificus proponens sui nulli partium. Actore pars
dicta in primis termino petiit. Statim minimum terminum gratiosum mihi
Honestꝫ Domam Wrublewskij de Gierdanow. Am presse constituꝫ
coram pñti officio renouit. Reus eandem citationem ex parte actoris sui
citatam, sena secunda post festū sanctorū Dñi Regum proxime-ꝑteriti
ad bona Ernesti in portanul ꝛ̃ in Cur. Citatio solenniter in manu
propria porrexit. Quo termino dedicto. exhibuit actor affirꝫ Cas-
plorū. Quo audiato affirꝫ pñs in termino ex citatione ex parte mihi gratiosi
affirꝫ pñtis. ex dilatione predicti exactoris, primo solutionē cinselum rusti-
butionis exemplū. Visa quittā sufficienti citatū libere pronunciauit
Wbilowsky citatū prothonotarū rū exactorū de sui ruinosa extractione fo-
cit. Deinde exhibuit literas Vniuersales Sac Regie mtis. de soluen rū
tributione editas. In quibꝫ continetur Quod si exactor aliquem inuenerit
ad pagum extractionis Tum post productionē gr̃iosam. Capitaneꝫ
partem citatam libere a toto pronunciabit. ꝛ Sup exactori decreuit,
dupleam penā guardianꝫ Marrarū polonꝫ. Mi ministri a ꝛ̃ Quod
esse non recedat. Soluit Capitaneus ꝛ̃ parte sua medietatem. Quibꝫ fac-
dictis ꝛ̃ recessit. petijt sup̃scriptus Contraba sua Citationē dimit-
ti. Vt ipse ad responsionē compellat.

Ex parte quibꝫ per suos procuratores primo comparuit infrascriptus scil. ꝛ̃
Nec ipse quibꝫ supra nomine ipsi vnq̃ exceptionē suam ꝛ̃ citationem
pretensam nō approbando, nec libros rationū scil in Vnū corpus
suo informationē officij allegauit. nō posse nec debere pati. Asserens
penas ex tribꝫ rubricis. Prima ꝛ̃ nisi debiti status quitus addamus
pobor, Secūda ꝛ̃ nisi damnum quis suoja. actor pobor addat. Tertia
ꝛ̃ pobanga nolus significat crimen. Quarta ꝛ̃ pobor nisi
bidi stuszy aby kuzdy ujszedszy nie [illegible] pod czym kolwiek tytu-
lem z nalazszy. Quinta ꝛ̃ pobor nisi bidy addat sub fidi-

wiamito. Sytka ſß na ſwiątky czaſß wydania poboru niſt nagrzego. A gdy do
ſwiąthku poboru nagwarſzego. nawroſił dał. dlia tego niſt differencyi. Aby był
powtorzu wcelle Vniwerſalu. Aby amiſzanie ſolnikom zaplaczenia zadlu
nabyło. Any poborcza ſkarbu przeciwpoſpolitey miſzkaiąc. Bo mieczka ſpłaca zol-
nygom. A mieczke wyidami poborow, przynoſzy rzadka ſtudi. przeczyſcz
dlia tupſzego Brzadczenia. prothſtował ſby pagwarzy na ſtarſzy rzadz
zamſtwie w kazdym powiecie. o mieczke wyidami poborow. A gdyſz tak mieczka wyidał
na czaſz. to vczynił przeſſle zdrowie ſwe. Lecz ſß vczynił podług wcelle vniwer-
ſalu czaſu pawnego. w roley Grodzkiey, plozkiey. gdzie go ſtarſzka na ten czaſz
poſzła. Za czem ſß przyczynał ſy ſtarſzy Grodzkiey plozkiey. aby vſzy-
ſtkim rekoiąmy tak we kluczy do czaſu ſłuſznego zawſzczynał ſby a do vyſ-
du tak ſpiſſſzu nie podawał. Ale ſtarſz przyczyn nie ſu prawi. non eſſe
punienda. ano liber pronuncianda. potym obſchodzonem. a termino de nihilo ſpeſo,
ac ab impetitione tuby &c.

In contra actor de iuſtitia. primo et principaliter. pyſzy ritatis actoris mey
intencye exphonit. Allegami wedle ad eam partem non pertinen, nec dimiſ-
modi. cuidentiſſimo eaſum primum poſſe. Albowiem. gdzie powiada ghoſa.
ſß mowi. dlia ſtarſzego gnitowu. iſt we oddan pobor. Actor tak powiada iſß
do oddawania poboru. ſtarſzego gnitowu nie iſt potrzeba. Albowiem ten
labor Vniverſalis. ſedzy granthem agrorum et bonorum pobor oddawaiąc. Obacz
go y wyginkiey zadney miegſcy. Obacz pagwarzy mogł mieć. gdyż
principalnie creatum vel creatam gdy pobor odbieraią. y wyginkiey mogł
vziąc. yſzli na iey ſpotrzebu była. tam ſby iey miał vpomina z ſy
ha gdyż pobor vziął o ktorey ad pignij wydał. Znacy ſby ſy y we
gnitey ieſtiey była trzeba. Wſpomina ſß wginſtra y
vrlągami poborow. to do tey ſprawy nienależy. Bo z tey ſprawy
edzie może wginſtra zyſkz gdzieſmo należy. na pozwanym go ſtoi.
aby wginſtrey vczynił zyſkz. albo by na ten ſtarſz poborcę miał.
Ale ſß w utrudzi ad pignij muſzſzney wydał. Dyſz kładzie ſß
pobor ſub fide et ma manto. oddan bey ma. y to on nie ſam ab ſprawuie
y ſzka we wſzelkie vniverſalu przydzie. to do tego arti. nie mieſzaiący.
A nato gdzie powiada y ſß. na ſwiątky iſt pobor nazwiſzego
gdy go do ſwiątku nie oddał. Slyſſeć iſt differencya. Nato
Actor powiada ſobie przeciwny. iſß. pobor we czu ſß niſt oddan. y we

Dellibero Ribski Lickovo

Deliberatio Ribsky Liekowo

1581

Deliberatio Grochowarskj Liekowo

nyc iesz potrzeba Albowiem iuxta litteras universales secundum quantitatem agrorum
et bonorum pobor oddawaia do czego y rewgnitiey zadney nie potrzeba, A czy
pozwany mogł miecz quitt. praecedentibus exactoribus vel exactorum gdi pobor od
bierał y rewgnitia mogł wziąc iesli mu iey potrzeba była tam sie iey miał
wspominać. Bo gdiez pobor wziął oliferi ad pignus widał znaczysz
że y rewgnitia iesli iey była potrzeba otrzymał, wspomina chcesz ni
quisitia y uleganie poborow tho do tey sprawy nie należy Bo czy iesli
iesli pozwani czego może iniquisitia czinicz gdzie mu należy nie pozwa
iaiąc go ocho abi iniquisitiey nie miał czinicz albo bi mu lecho uliecz pobo
ru miał, alye iesz in retentis ad pignus nie słusznie widał, chcesz kla
dzie iesz pobor subsidii et iuramento ma bidz oddan y tho on nie chai
obstrawye y albo mu wedle universalu przyidzie tho do tego Actu
nicz nie należy, A nacho gdzie powiada iesz na swiatych iesch pobor
nazna czony A gdi go do swiatych nie oddał słusznie iesch dotero
wan Nacho Actor powiada solemptissimum iesz pobor nie czasz iesch od
oddan y wedle universalu tho iesch an extraditione ad pignus chale
sie tho rozumiecz ma Bo gdibi actor na swiatych poboru nie oddał
a poborcza ad pignus in retentis podał chcieli bi poborcza nie był in culpa
Alie iesz on tam actio ad pignus retentow nie widał y owszem wzia
wszy od actora pobor onego potem in retentis podał do czego sie
szamze zezna, czo sie iusz evidentissime pokazała A przecho prosił
actor cum instigatore casu exceptionis tertii ut in iuridicis in partem
recipi ac ad executionem litterarum universalium [illegible] Rex Mtis praedi
Officium vero praesens Castren. Plocen. ex auditis controversiis et allegationibus
ac deductionibus partium propter sui meliorem informationem in causa
praesenti hinc ad duas septimanas proxime et immediate futuras deliberavit
et deliberat per praesentes In quibus quidem duabus septimanis hic
eorum officio praesenti partes eaedem habent et habitoriae sunt terminum in hac causa
talem qualis ipsis de iure veniet salvo iure ambarum partium in toto permanent

Decretum vadiorum triplicatorum et remissionis Liatalski Biezun

In termino hodierno iudiciorum praesentium causarum officii et querellarum
Castren. plocen. per totam audientiam. Attentabat iudicialiter terminum Generosus
Georgius Liatalski Comes de Liabissin pallatinides poznanien. per suum
legitimum plenipotentem ad causam insuscriptam institutum. Actor invenimus
con. et adversus Generosam Annam Yaruntowna de Brudzewo. Generosi Ja
nusii Liatalski Comitis a Liabissin pallatinidis poznanien. quondam con
iugem nunc autem denoceatam. Ad instantiam sui ad officium praesens Castren.
plocen. pro die hodierna Ittimae citatum Citatione locali Castren. plocen.

debito modo exigendis. Cuius series verborum talibus sequitur in modum.
Stanislaus Lyszky a Drobnin, pallatinus Generalis terrarum Mazouiae, plurimum
Dobrzinen. et Capitaneus. Tibi Generose Anne Garnstorina. de Brzezye Go-
nerosi Joannis Liatalszky comitis a Liabessi, pallatinidis Poznanien. generalium
Comitis, nunc ante dimissalis, in oppido Brzezyn et aliis bonis, eidem adiacen. simil.
et ipsorum ac aliis omnibus bonis tuis, mobilibus et immobilibus, per te obtentis Sabi-
tis et possessis, ac summis pecuniarijs, in eisdem per te obtentis, et quomodolibet cumu-
lat. Nouiter ibidem in immensum possessionis partis nihilominus nouas, nec prius
debitas. Vigore cuius et vra capsi castrum plurim. qua in hac parte fungimur
autoritate mandamus quatenus. Coram nobis aut officio nro Capsi plurim.
in Castro plurim. fria secunda, post festum Conuersionis Sancti Pauli anno
instanti proxima. in iudicijs Cansand officij et quarellarum Castrum plurim.
vel ipsorum duis iudicijs nris fuisset extremum et grauedo, pryo-
mum et immediate post eandem diem. causa officij et exigentiarum
nrarum indicatarum. in Castro plurim. rethenabunte et indilabunte, pryus
ultimo peremptorie compar. Ad instantiam Generosi Georgij Liatalszky Com.
tis a Liabessi. pallatinidis Poznanien. intromittentis. Quite nihil pro-
fiscus. Quatenus Contumacien. nro indicata, et lucrata prouissa inch.
Caro dominus officij nri. ac se opponend timore exigentium bonorum
regalium nro venta per formidand. Vadia triplicata, Quadrum millium
florenorum. perarum polonicalium per quas tricenta. rumpibatorum. non si de bo-
no regali vallata et interposita, postquam ministerialis et nris gerentes
hoc regni. Cum certis nobilibus ad id per officium nrum deputatis ex parte
et ad agriculturam memorati actoris. Venerit ad bona tua Generosi ad oppi-
dum Brzezyn. Ad utrandum vigore et intelligend. ipsum arbitrium in omnia
bona mobilia et immobilia per te obtenta et possessa. sup-
ponibus bonis nisi suscepta, perducta simul. in Lucris et plurimis, ottuor dece-
tis duorum millium florenorum. perarum polonicalium. per ipsum arbitrium tibi mi-
natis et per te illi inscriptum castrum districtus Grzymen. assecuratis.
Necnon vadij eiusdem succubitis et per te transgressis. in quo Castrum
Poznanien. hujusmodi et bonis tuis ultimo obtentis. summam vigore qua-
tuor millium florenorum polonicalium per tricenta grossos computibatorum in
se continen. tuum et in pecunia. quadruorum Marcarum polonicalium ruthenicarum
admissionis mittentionis nri dicti nimissend. Castrum Poznanien. intro-

de sacrubita, ale pont de sue dotis offitij mi possint exequntoales, in ea causa
latid pessatz. Tu dictis gratitz sui omnibz possessibz intromissionj realem ad
possessionj ni bonis predicta sibi nō admissis, ime de facto impugnatis. Quod
sibi in termino pauce admicenti villabin predicta nigrsualis dubitz
et probabilitz. Ac facto dicto mō sue offitij mi Contrarium Vidiagz
predicta triplicata. Dicendum milliid formandi petitum dicto supponi
vallata et intrepositio sucumbisse et transgressa ex. Quapropter ut dicit.
Ad medij et audiendi causam predictam in dicta exigentiam premissis, per mor
sue offitij mi dicte et finali exequtionem demandari ac scripte et bonis
tui universis super quibz plurim semi pdictis. Vadia et facta hujus
cu mole sucumbita dicenti remandationis bonum morum, omnium et
singulorum adiudicium. Et de hinc ad ingrubid sue Vniuersum
cum mobili et solido, ad immediate bona eadem huc omnia, leg
de eisdem mam forti et armata exequendum, et in eadem ipsi ac eorum
vus nobisum, tangud bruchij regalis exequtores, sue offitij mi missi
gatos in dicto interesse umiscuisse eorum, ni lucri pluriui modo
quisso lucrabi vadij et impliabi nunc dicendi in dicto tpid termino.
causis premissis intromittend pignoris, bannibonis, vallani et interpon
dendi omnia et singula, que offitij mi spectare dignoscuntz in dicto
exequi et in eis comis formam debito modo et ordine exe
qui et prout premittitur requisitus, Admicenti, sub pbi ea omnia
declarabuntz, Contrarium facere quod Contumacia huiusmodi obstand. procedendo
ad id quod de iure venit, indicit ipse sub gressu eius attentus Data
in Castro plouer sue Sedis in Cathino forsti Lamdi Segnitij Virginis
proxime. Anno dni 1582. Januarij mensis Feria audientia tempore
Condemnationis. pronunciatis actis per simm precemen; petijt sibi per
offitij mi addi et deputari, ministrialem hominem ad clamandi vitalem et
inuenicla ad ins. Cui offitij mi ut digna petenti deputauit Thomasium
Gregorium Regula de Drugan, militem hominem ejusdem regni. Qui ejusdem
ministerialis ad ins audiendi deputationis sue sacramento, eorum officio
petit nullis omissis. Nominatim Gnosam Anne Garimbertina, Cathe
rine paste eiusdem incolentibz terre et ristra unius formi quater ad ius
clamandi et vocandi. Que dicti clamata et vocata, ad horam per sol
tam expectata ipsis, nō stetit nec comparuit, unde pars mi offitij

bona citte addi et deputari penamq; bannitorij de nõ ꝓcedendo ꝓ rumatõr. vallari et interponj cõtingq; emma, debito inni ordine exeqñ.

Ass̃ vero ꝑte cassñ plocen. Attenta rudimentalia et rebellitate ipsius Gnõsse. Anne q̃rundowna citte nodũ ꝑmisso clamate, et vocate, ad terminũ solitũ expectate, non tamen compar̃. Viso dicto superiori interpositionis vadiorũ triplicatorũ rellationis. ministrialis et rebellis de nõ admissione introm̃ ꝓmissi indebite facta, pendente. Itaq; iudex inri cum, Ac mi exqñtione vi iudicte, ulteriq; procedere. Ad instantiã actoris sup. ꝓ relata, et bonis citis omnib. indebite durante vadia prefata triplicata, Dnoduum millud florenor. pole. mi, ynita exigendum et exmaledictum ꝓmerend. de bonis regalis, rendentis Cittadi. Et dicto superiori vallando et interponendi, tamq; de nõ admissione minus iuste introm̃issionis. Emtis et sucumbendo. Ac deputatis de bonis regalis Burgrabiis seu Vicecyprianis tenen. vel Castrũ cum mandato ꝓmerend. sine generali regni ac dubonis nobilib. gnossennis regnis. Ad remandũ bona relata, et inventa omnia, mobilia et immobilia. per eam debite gabilia et possessi. ni tunc perturbatis omnib. ac vadys triplicatis. ꝓ prefer. decretis. Sedm̃ ius et interesse luerend. et ꝓmerend. ac vadiis no triplicatorũ tam actoris sin. quam et magri dom. Capitani ꝓlor. sin. nostrorũ ordinũ regni exigendum bonorũ regnicolar. stand. Ac mi eadem bona, utriusq; actorum et dicti Capitanei ꝓlor. intromittend. ꝓfectis ni possessionẽ tradend. Decreti quidem nostri tenor semel cum intromissione, amplius no impugnan. nec possessio. promissa ꝓfectus. Peenam bannitionis et de tra regni polonie, de minus ꝙ eadem regno subiectis et adiacent. prosequendis rendendi. tatam vallandi et interponendi. Vallatis et interpositis, dicto ꝑte medianti vadiorũ triplicato. Decretis et remissionis. Liatalski Biezim

In termino hodierno indicioru pitinn. Cassard assis et guardiani Cassinen. ꝑ eorum audientiam. Attendabat indies termin. Gnõsse. Georgius Liatalsky Comes de Liebissow palatinatus poznanien. per suum Thomam plenipotentem ad eius infrascriptam insistendo. Actor instrumenta contra et adversus Gnõ Anne Opparowna et Gnõ Lucam Gnõsse. Georgij Liatalsky Comitis de Liebissow palatinatus poznanien. quorundam quinquagen. mine ore deuoriatam. Ad instan. sui, ad assis ꝑtis capie

Castro plonen. Item vltimo Cessante tali Castrens plonen. debito modo exe-
quenda Cum simili verborum tenore alijs similes Stanislaus Dorohostay
a Dorohostay. Palatinus Generalis terrarum Mazouiae plonen. Dobrzinen. &c.
Capitaneus. Tibi Ginoso Anne Charnkowna de Smigowa Gnos. Jaro-
szij Liebalskij Comiti a Liebissin. Palatinatui Posnanien. gnoualo remitti-
mus ad diuersandum in oppido Brezny et alijs bonis eidem adiacen-
tibus de eisdem ac alijs omnibus bonis tuis mobilibus et immobilibus
per te vbilibet habitis et possessis ac tuis perennarijs, inimicisque tu-
is vbilibet et quorumlibet Conterraneorum nomine libertatem in tuo per-
sona presentis citationis nostre Quibus vigore regij et nostri
Capitaneatus Castrens plonen. quo in hac parte fungimur antedic. Mar-
tino quattuor eorum nobis aut officio nro Castrens plonen. in
Castro plonen. feria secunda, post festum Conuersionis Sancti Pau-
li, nunc instans proxima, in iudicijs consueto officijs, et quemlibet
Castrens plonen. vel si eadem dies iuridica no fuisset, Extunc dum
et quando proxime, et immediate post eandem diem causa ap-
pellationis et grauaminum per eum iudicialiter nobis Castro plonen. vellet
bonitus persolui vltimo premissis comparere. Ad instantiam Gene-
rosi Georgij Liebalskij Comitis a Liebissin. Palatinatus Posnanien.
inquirentis, Qui de citatis pro eo. Quia in contrarium ipse iudica-
tus, et lucratus, processus indebitos, derelictos officijs nri. opponen-
tem exigentibus iuris regalis non visis nec formidem Vsi-
tatis Nonaginta millia florenos pecuniarum polonicalium per ip-
sum iudicatum computatorum Contra se de iure regali vallata et
interposita. Possessionem ministerialis terre generalis eum pertine-
nibus alijsque effectum dependentes ex parte et ad instantiam
per memoratum actoris. Venire ad bona sua Berzin. et oppi-
dum Brezny. Ad intromittendum vsus et vtilitates ipsius actoris
in bona sua omnia, mobilia, et immobilia, per te vbilibet habita
et possessa, ac suos perennarios, inimicos tuos vbilibet et quorumlibet com-
plicia seipsum quibus cura infrascripta, perducta sunt, in huius et
perlatum in iudicio coram Castrens Posnanien. Ultimo occupe non
Quietatum bonorum officij et Castri Stare. et Sandecen. defectum.

ad eosdem oppida et castrum antigmtus spectan Golnzowo et Drwessi.
Cum omnibus villis antignis ad eosdem oppidum et castrum spectantibus
hosejowy Krowizo cum Zawdinato deserto pagibus et Mawsy et Bud-
by deserti, per te eidem arbori coram ipso capitulo resignati pozmunien
Quod medietas dicte pyrchow et inconvulsibilis et alterum, in et pro
Solvit Dignitas millum florenorum pecuarum polonicalium reservatis et
demandatis infrascriptis. Plebanus et magister Hedwigis de Sobotu unus
Illustris et magnifici Stanislai Comitis a Gorka palatini posnanien
Castellani et capitanei Rognen et inowrocla, cum et insigne ipsius
Capituli castrum pyrnicen. duo et a ratihabitione pro quibus hypotheca
et literarum et perlitterarum dum et prout quolibet Martinum
polonum pertinentium, extradita, et hoc scriptum non emittas
nec dum personas ipsius Hedwigis quam bonorum omnium ipsius et Gnie
Brudzewo Brudzewska wieß. Capitli cum pleno Gizbori Nowo-
wieß. Kolnizo. Galowo. et attinentiis villa Malochowo, ad
plebanat Wathowska pertinent. ad Brudzewo Spitalo. Magnifico
Stephano Castellano de Stembarz palatino posnaniensi et ad
presentes et obligationes pro magnum Sangnis Latinssi manibus
pro et de prim eidem Stephano hostilia, ad quas servitia Summar fuit
attentum, prout dicta et promissio de omnibus debitis de promissis
restantes. Ita et ipsum Simon Dignitas millum florenorum
per Dignitas et successores pecuarum polonicalium in se continent dum
et in pleno quidem marcis polonicalibus non admittendum ut dictum
siquis in alio ultra nominandi castrum pozmunien. Inimicis et successoribus.
per ipsum nunc dicenda ad prout de hoc altum ipsius mei posteris
successoribus ni ex causa legitima hostilitatis Jn vicinitatis Sibi om-
nibus postpositis intermissionibus malum cui possunt, in bona Capitulo.
Sibiuo adventis ipse de facto impugnetis. quod hoc in termino
proximo ad remedii relationis ministerialis Capituli. Gnesnen. Quod
Quo facto dicendo nec servatis nec Conventionibus. Ordinis Capitulo
Applicata Nowgrodo millum florenorum polonicalium ad dicto Capitulo
et interposita. Sumabuisti et transgressa es. Quapropter citatis ad

116

Videndum et audiendum causam pretem iuxta exigentiam processus per
nos seu officium nrm. debito et feuali exequutioni demandari, ac super te et
bonis tuis universis, super quibus perlucra sunt perducta. Vadia prefata
triplicata eo modo succumbita decerni ruinationemque bonorum tuorum, omnium
et singulorum adiudicari, ac de brachio regali Burgrabium seu Vicecapitaneum
nostrum, cum mimili et nobilibus ad ruinam eadem bona tua omnia et
singula teque de eisdem manu forti et armata eiciendum, et in eadem ipsam
Actorem una nobiscum, tanquam brachii regalis exequutore seu officii nri
instigatore, iuxta interesse uniuscuiusque eorum, in lucris pluribus modo pro-
so lucratis Vadiisque triplicatis, nunc decernendum, iuxta totum huiusmodi
Causae processum, intromittendum, poenamque bannitionis vallari et interpo-
ni. Ac alia omnia et singula, quae officium nrm spectare dignoscuntur
iuxta exigentiam etc. et iuris communis formam debito modo et iuris or-
dine exequi, et procedi, prout in termino proxime advenienti, latius libe-
ra omnia, declarabuntur, Certificando te, quod Contumacia tua non obstante
procedemque ad id quod de iure veniet, Indulte sic igitur premissa omnia attentura
Datum in Castro ploceum fratrum sedis, in Crastino festi Sanctae Agnetis Vir-
ginis proxima. Anno dni 1582. Jamque in fine audientium tempore con-
demnationis, prenominatus actor per suum procuratorem petiit sibi per officium pris deputari
mimilem quemcumque ad clamandum rectam ad ius. Cui officium pris deputavit, Honestum
Gregorium Regda de Drogan, mimilem terrestrem qualem regni. Quiquidem mimilis ad
ius redeundum, deputationique suae satisfaciendum, coram officio pris retulit Quia eandem in-
venietam, ex parte, actoris prenominati ter et ultra formam iuris quater, ad ius cla-
mavit et vocavit. Quae tale clamata et vocata, ad horamque solitam expectata
exus non stetit nec comparuit imique parere per se et per quemvis procuratorem non
curavit. In Cuius contumaciam, Actor deducendum terminum pretem, Contentaque et exigen-
tiam Citationis suae, verificandum et comprobandum, produxit hoc ipsum dictum Castrum ploceum,
dicietae poenae quorundem Marcarum polonicarum, et interpositionis vadiorum triplicatorum Vi-
gore cuius actor et inveniens, affectabat in bona rectae, iuxta eorundem per-
lucrorum suorum continentiam, intromissionem, de Actu in Castro ploceum fratrum sedis
ante festum sanctae priscae. Anno dni 1582. sexto in proxime preteritis indiciis
causarum officii illius obtentum. Tandem statuit, hicidem coram officio pris mimilem
terrestrem qualem regni, Honestum Joannem Karinski de Dobrnicza, pallatum halissensem et
dictum Gnezneum, de Cuius facultate officio constabat, ac Nobilem Stanislaum Sadurski de tra-
Lublinensem. Qui tale constitutum palam recepit Quia postquam habito secum ante
Nobili ipsi Jacobo Rzessotarski de dictum Siepiszen, fratrum sedis post festum
sanctae Agnetis, proxime preteritis Venerit ad oppidum Biezun, citta Jeremiam, exeuntes.

ad vt offesse deputati. Ad introitu vrbis et introliganda ipsum exercitum in omnia bona
ciuium, seruo, mobilia et immobilia per eum vbilibet habita et possessa ac summar perennia-
ria imagg eum vbilibet et quemlibet comitiua ipsorum quibus intra predicta limites
bona et pertinencie ipsi intra castrum pagnamenti ipsum ipsa immunita et bona om-
nium absentium summam vim Trigintia millia florenorum et grossi triginta ymperiali
ne seruatum. Item et in pecunia quadraginta marcarum paloni alie multa labanin vultuum
dicti ipsius castrum plorencij. Item vltam in Curia nō quemlibet nec fuchini sal pro-
curatorem et aduocatum dicti ospidi de ipsius ospidis negotiorum, qui summarie et bo-
missionis more dicte curie non admittere allegando se in curia nil habere quod
sibi cum ipsa vltam prodesse. Idemque procuratorij Joannes Flamini milites nuncij
curie videlicet in instantia dicte ipsius vltam fuit sedia per festum Sancti Egidij proxime
preteriti. Cuiusdem balium castrum plorencij supinsertum pro vadijs triplicandi oppor-
te actum cum vltam, ad ospidis Bizzi impertinentes et exhibendi, ac apud Romanam
curiam possint, multosque ac familie illius publicandi, et ad notitiam eiusdem ipsius
iuris formam in Curia. Quibus dati dictum pretij ipse actor et inuenimus, Sociis
ipsum dicti castrum plorencij ad attendendi exigendum inventum ipsius vltam vltra
mittere dictum sigilli Vadia triplicata decem, et assi quinquaginta Bezzinibus ad minandi bona
ciuium ciuitatis, paenas bannimini, de nō presentandi minabonum vultuum et bona exig-
Ossij vero pris castrum plorencij. Vltam contumax et rebellitate ipsius. Grossi
Lunae Gianibonna, citato, modo premisso clamato, et vocato, ad Sonumque
solitum expirato et nō comparendi. Visa dicta sententia interpositionis vadiorum
triplicatorum, relationumque minsdonabi et notis, de nō admissione inhomissionis
inde facta, grandita. Itaque inderum iuris remedij, de nō exigendum vi in-
dicata ultra procedendi. Ad instantiam actoris ipsius nuncij, et bonis eius
omnibus, inde dictum Vadia predicta triplicata Nouaginta millia florenorum
paloni. iusta exigentiam et exhibitionem ipsorum. de bracchio regali non
Catani in dicto sententia vallata et interposita, ac ob nō admissionem huiusmodi
intromissionis facta et secundum. Et dictum est de bracchio regali Bur-
gabus seu Vicecastellum terreni vel Castrum, et mandatum ipsum plorencij seu quali-
regni, ac dnobus nobis. Ad eundum bona ciuium et inuenienda omnia, mobilia et
immobilia ipsius vltam vbilibet habita et possessa ac summar perennariam imagg eum
vbilibet et quemlibet spectant et contingentia ipsi bonis ipsius omnibus ac va-
dijs triplicati ipsius dicendis inde ipsum ipsi et inuenta. Scribe inde et intromitte omnia
quecumque sunt intromittenda ipsi in eadem bona, nec possint violenter actuali. Digna
mentione semel et intrare nō impugnari, nec possint grauamina ipsius predicti
bannimini et de regno prosequendi eum vltam valentia dicto ipsius mandati

118

Decretum vactiorum triplicatorum Liatalski Biezun

Intermino Jo[hannis] Dominico indictiorum presentium causarum officii et querellarum castrensium Plonensium
per totam audientiam attentabat indictis terminis Generosus Georgius Liatalski
comes de Labissin pallatinides Poznaniensis personam legitimam plenipotentem
ad causam infrascriptam instituta Actor iure vincens contra et ad versus Generosam
Annam Jaremchowna de Brudzewo Generosi Januszii Liatalski comitis a
Labissin pallatinidis Poznaniensis quondam coniugem nunc autem divortiatam
Ad instantiam sui ad officium presentis capituli castrensis Plonensis pro die Jovis legitime citatum
Actione Literali castrensi Plonensi debito modo exequuta cuius series verborum
totalis sequitur huiusmodi Stanislaus Casz a Drobnin pallatinus generalis terrarum
Mazowiae Plonensis Dobrzeniensis etc. capitaneus tibi Generosae Annae Jaremchowna
de Brudzewo Generosi Januszii Liatalski comitis a Labissin Palatinidis Pozna-
niensis quondam coniugi nunc autem divortiatae in oppido Biezun et aliis bo-
nis eisdem adiacentibus heredi de eisdem ac aliis omnibus bonis tuis mobilibus
et mobilibus per te ubilibet habitis et possessis ac summis pecuniariis iuribusque
te ubilibet et quomodolibet concernentibus nemini ibidem in iure suo positione presentis actionis
nocivum nec preiudicium vigore regio et nostra capituli castrensis Plonensis quam
in hac parte fungimur auctoritate mandamus quatenus coram nobis aut officio
nostro castrensi Plonensi in castro Plonensi feria secunda post festum conversionis sancti
Pauli nunc instans proxima in indictis causarum officii et querellarum castrensium Plonensium
vel si eadem die iuridica non fuisset extunc dum et quando proximius et in
mediate post eandem diem causae officii et exequutionis rerum iudicatarum
in castro Plonensi celebrabuntur et iudicabuntur personaliter legitime peremptorie
comparens Ad instantiam Generosi Georgii Liatalski comitis a Labissin pallati-
nidis Poznaniensis iure vincentis Quitte attat pro terra quam contra venientem
rei iudicate et lucrate pro ipsa indicio dictoque officii nostri opponendo se
tenere exequutioni brachii regalis non verita nec formidans ad vadia triplicata
nonaginta Millium florenorum Polonicorum per grossos triginta computatorum cum se
dubrachio regali vallata et interposita Postquam nemini terris generalis regni
cum certis nobilibus ad id per officium nostrum deputatis in parte et ad requisitionem
memorati actoris venerunt ad bona tua feria et oppidum Biezun ad intro-
mittendum et introligandum ipsum actorem in omnia bona tua mobilia et mobilia per te
ubilibet habita et possessa ac summas pecuniarias iuraque te ubilibet et quomodolibet concernentibus super
quibus lucra infrascripta perducta sunt in lucris et perlucris in indicio capituli castrensis
Poznaniensis legitima processione non emptionis bonorum oppidi et castri Stawo et
hereditatum dictarum ad hoc idem oppidum et castrum antiquitus spectantium Golinczewo
Dziewisze ad omnibus villis antiquitus ad hoc idem oppidum et castrum spectantium vigilie
Kosciam Krowicza cum hereditate deserta Gorzawy nec non Mroczki Gro-
bieszki Gruszkowo cum hereditate deserta Pawly et Wawrzi et Chudly de-
sertarum per te eidem actori coram officio capituli castrensis Poznaniensis unam mi-
dietatem dono perpetuo et irrevocabili et alteram in et pro summa triginta
Millium florenorum pecuniarum Polonicorum resignatis ab impedimento et a cetera

Ad remanendum bona attalta et inrevicta omnia mobilia et immobilia per eam ubique
habita et possessa ac summas pecuniarias iureque cum ubique et quomodocumque con-
cernentia in lucros perlucrisque omnibus ac vadiis triplicatis presentium decretis iuxta ius
et interesse lucrorum et perlucrorum ac vadiorum triplicatorum tam actoris quam
et magnifici domini capitanei Plocensis seu instigatoris eius ratione exequutionis brachii re-
galis spectantes ac in eadem bona utrosque actorem et in dominium capitaneum
Plocensem intromittentes ipsisque in possessionem tradendum de quaquidem remanentione simul cum
intromissione amplius non impugnantes nec possessionem quovismodo presidentes penam Ban-
nitionis et de terra regni Poloniae dominiisque eidem regno subiectis et adiacentibus
prosumptionis contra attentam vallavit et interposuit vallatque et interpolavit dictam presentem mediam

Decretum vadiorum triplicatorum Liathalski Biezun

In termino Jovis iudiciorum presentium causarum officii et querellarum castrensium Plocensium
per totam audientiam attentabat indulgentiam Generosus Georgius Liathalski
comes de Labissin pallatinides Poznaniensis per suum legitimum plenipotentem ad
causam infra scriptam institutum actor iure vivens contra et adversus Generosam
Annam Jarunchowna de Brudzewo Generosi Januszii Liathalski comitis
de Labissin pallatinidis Poznaniensis quondam coniugem nunc autem divortiatam
ad instantiam sui ad officium presentis capitanei castrensis Plocensis pro die Jovis legitime attentam
attentione litterali castrensi Plocensi debito modo exequuta cuius series verborum
totalis sequitur huiusmodi, Stanislaus Casz a Drobnin pallatinus generalis
terrarum Masowiae Plocensis Dobrzyniensis ac capitaneus Tibi Generosae Annae Ja-
runchowna de Brudzewo Generosi Januszii Liathalski comitis a Lassin pal-
latinidis Poznaniensis quondam coniugi nunc autem divortiatae in ospicio Biezun
et aliis bonis eidem ad iacentibus heredibus de eisdem ac aliis omnibus bonis tuis motibus
et immotibus per ubique habitis et possessis ac summis pecuniariis iuribusque te
ubique et quomodocumque concernentibus nemini ibidem in iure suo possessionem presentis attentionis
nocentibus nec per iudicium vigore regio et nostra capitanei castrensis Plocensis quae in hac
parte fungimur a rectoritate mandamus quatenus coram nobis aut officio nostro castrensi Plo-
censi in castro Plocensi feria sexta post festum conversionis sancti Pauli nunc in-
stans proxima, qui iudiciis causarum officii et querellarum castrensium Plocensium vel si
eadem dies iuridica non fuisset extunc dum et quando proximius et immedi-
ate post eandem diem causae officii exequutionis rerum iudicatarum in castro
Plocensi celebrabuntur et iudicabuntur per legitime peremptoriae compares
ad instantiam Generosi Georgii Liathalski comitis a Labissin pallatinidis Po-
znaniensis quare vivens, Qui te attulit per terra, Quia tu contraveniendo rei
iudicatae et lucratae processu iudicii Generosi officii nostri, opponendo se tenere
exequutioni brachii regalis non formidando nec verita vadia triplicata
Nonaginta Millia florenorum pecuniarum polonicalium per grossos triginta computatorum
cum se de brachio regali vallata et interposita per ostiarum ministerialis terrarum
generalis regni ad actis Notibus ad id per officium nostrum deputatis ex parte
et ad requisitionem memorati actoris venerunt ad bona tua Jovis ad ospicium
Biezun ad intromittendum vigore et intelligentiam ipsum actorem omnia bo-
na tua mobilia et immobilia per ubique habita et possessa ac summas

ex parte actoris contra attam ad ospitium Biezun importavit et extradidit
et apud ad vocatum posuit et in colis ac familiae ipsius publicavit et ad
notitiam deduxit iuxta iuris formam in curia quibus tamen deductis pe-
tiit ipse actor et inrevincens hoc ipsum dominum castrensem Plonensem ad ulterio-
rem exequutionem in contumaciam eiusdem attae et inrevictae deduci sibi vadia
triplicata dicti et officium quin potius Burgrabium ad rumandum bona attae
addi et deputari Paenamque Barmutionis de non praedictum ipsum rumationem valle-
ri et interponi caeteraque omnia debito iuris ordine exequi

Officium vero praesens castrensis Plonensis attenta contumacia et rebilitate ipsius
attatae non praemisso clamatae et vocatae ad locumque solitam expectatae non
tamen comparentem visa dicto superiori interpositionis vadiorum triplicatorum
rellationeque immobilis et mobilis de non admissione intrationis indicatur facta exaudita
Itaque interim iuri communi ac in exequutionem rei iudicatae ulterius procedendo
Ad instigationem actoris super ipsa attae et bonis eius omnibus indicatur decernit vadia
praefata triplicata Nonaginta Millium florenorum Polonicorum iuxta exigentiam et equi-
valentiam perlucrorum de brachio regali contra attam in dicto superiori valla-
ta et interposita ob non admissionemque huiusmodi intromissionis luitta et succum-
bita Ac deputavit de brachio regali Burgrabium seu vicecapitaneum terrarum
vel castrensem cum militi terrae Plonensis sive generali regni ac duobus Nobilibus ad
rumandum bona attae et inrevictae omnia mobilia et immobilia per eam ubique
habita et possessa ac summas pecuniarias iuraque tam ubique et quomodo
concernentes in lucris perlucrisque omnibus ac vadiis triplicatis praesentibus decretis iux-
ta et interesse lucrorum et perlucrorum ac vadiorum triplicatorum tam actoris
quam et magnifici domini capitanei Plonensis seu instigatoris eius ratione exequutionis
brachii regalis spectantes ac in eadem bona utrosque actorem et dominum capitaneum
Plonensem intromittendum ipsisque in possessionem tradendum Regni quidem rumationem
simul cum intrationem amplius non impugnantem nec possessionem quovismodo praeterea
Paenam Barmutionis et dicta regni Poloniae dominiisque eidem regno adiacentibus
praesumptionis contra attam vallavit et interposuit vallatque et interponit dicto praesenti medium

Dectum vadiorum triplicatorum Liachalski Biezun

Intermino Jocerno iudiciorum praesentium causarum officii et quarellarum castrensis Plonensis
per totam audientiam Attentabat iudicialiter terminum Generosus Georgius Liachalski
comes de Labissin pallatinidis Poznaniensis personam illustrissimam praepotentem ad causam
infrascriptam institutum actor inrevincens contra et adversus Generosam Annam Jaruns-
chowna de Brudzewo, Generosi Januzii Liachalski comitis de Labissin pallati-
nidis Poznaniensis quondam coniugem nunc autem divortiatam Ad instantiam sui ad officium
praesens capitanei castrensis Plonensis prodit Jocerna legitime attam attone litterali castrensis Plonensis
debito modo exequuta Cuius series verborum totalis sequitur Iniuriosus dominus
Stanislaus Crasz a Drobnin pallatinus generalis terrarum ducatus Masowia Plonensis De-
brzeniensis rex capitaneus Sibi Generosae Annae Jaruncsowna de Brudzewo Generosi Ja-
nuzii Liachalski comitis a Labissin pallatinidis Poznaniensis quondam coniugi
nunc autem divortiatae in ospitio Biezun et aliis bonis eidem ad iacen-

126

luita et sambita. Ac deputavit de brachio regali Burgrabium sive
vicecapitaneum terrarum vel castrum cum omnibus terrarum Plonensium aut regni generali
ac duobus Nobilibus ad rumandum bona actoris et iure victa omnia mo-
bilia et immobilia per eam ubique gratia et possessa ac summas pecuniarias
iuraque cum ubique et quomodolibet concernentibus in lucris perlucris
omnibus ac vadiis triplicatis presentibus decretis iuxta ius et interesse lu-
crorum et perlucrorum ac vadiorum triplicatorum tam actoris quam
et magnifici domini capitanei Plonensis seu instigatoris eius rerum executio-
nis brachii regalis spectantes ac in eadem bona utrosque actorem
et dominum capitaneum Plonensem intromittendi ipsisque in possessionem tradendi. De
qua rumatione simul cum intromissione amplius non impugnantes nec posse-
sioni quomodolibet prejudicantes penam Bannitionis et decretum regni Poloniae
dominiisque eidem regno subiectis et adiacentibus presumptionis vallavit et
interposuit vallatque et interponit dicto presenti mediante

Dectum vadiorum triplicatorum Liathalski Biezun

In termino Fodrensi iudiciorum presentium causarum officii et querellarum castrensium
Plonensium per totam audientiam attentabat eundem terminum Generosus Georgius
Liathalski comes de Labissin Pallatinidis Poznaniensis per suum ultimum ple-
nipotentiarium ad causam infrascriptam institutum actor iure vincens contra et adversus
Generosam Annam Jaruchowna de Bradzewo Generosi Januzii Liathalski comitis
de Labissin Pallatinidis Poznaniensis quondam coniugem nunc autem divortiatam
ad instantiam sui ad officium presentis castrensis Plonensis pro die Fodrensi ultimi cas-
tum actione litterali castrensis Plonensis debitorio excepta cuius series verbo-
rum totalis sequitur finiendi. Stanislaus Cusz a Drobnin pallatinus
generalis terrarum Masowiae Plonensis Dobrzinensisque rerum capitaneus tibi
Generosae Annae Jaruchowna de Bradzewo Generosi Januzii Liathalski comitis
a Labissin Pallatinidis Poznaniensis quondam coniugi nunc autem divorti-
ate in Ospido Biezun et aliis bonis eidem reliquiam heredi de eisdem ac aliis
omnibus bonis tuis mobilibus et immobilibus per te ubique habitis et possessis ac summis
pecuniariis iuribusque te ubique et quomodolibet concernentibus nemini ibidem in
iure suo possessione presentis actionis nocentibus nec praeiudicantibus vigore regio et
nostra capitanei castrensis Plonensis qua in hac parte fungimur auctoritate mandamus
quatenus coram nobis aut officio nostro castrensi Plonensi in castro Plonensi feria sexta
post festum conversionis sancti Pauli nunc instantis proxima in iudiciis
causarum officii et querelarum castrensium Plonensium vel si eadem iuridica non
fuisset ex nunc dum et quando proximius et immediate post eandem
diem causae officii et querellarum de excommunicationibus rerum iudicatarum
in castro Plonensi celebrabuntur et iudicabuntur personaliter ultimum peremptorie
eiusque compositum ad instantiam Generosi Georgii Liathalski comitis de La-
bissin Pallatinidis Poznaniensis iure vincentis. Qui te citatus propterea
quia contraveniendo rei iudicatae et lucratae pro ipso iudicio

habita et possessa ac summas pecuniarias iuraque cum ubertate et quomodolibet concernentia
super quibus lucra perducta sunt in lucris et perlucris in iure castrensi Poznaniensi super
ipsa attacta et bonis eius prefatis omnibus legitime obtentis et perductis Summam Triginta
millium florenorum Polonicalium per triginta grossos computantes pecuniarum Polonicalium in se continentem
Tum et in pena quorundam Mulierum Polonicalium iuxta litterarum continentiam dicti
prefati castrensis Plonensis extunc cittam in curia non prevenerunt nec factorem sed
pro consulibus et advocatis dicti ospicii de premissis officiose requirebant Qui huiusmodi
intrationem nomine duae suae non admiserunt allegando se in comissis nil habere Quod est contra
ipsam cittam solum protestatum Nec idem pronominatus Joannes Hauzinek ministris recedit
Quia ibidem in instanti die prefata vigilie sancti post festum sanctae Agnetis proxime
preterit cittam Iralem castrensem Plonensem super inserta pro vadiis triplicatis ex parte
actoris contra cittam ad ospicium Burzum importavit extradit et apud advocatum
posuit et in collis ac familiae ipsius publice et ad notitiam deduxit iuxta iuris
formam in curia Quibus taliter deductis petiit ipse actor hoc ipsum dictum
castrensem Plonensem ad ulteriorem exequutionem in contumatiam eiusdem cittae et iure
victae deduci sicut vadia triplicata dictum et officium quin potius Burgra
bium ad rumandum bona cittae addi et deputari Poenamque Bannitionis de non
praedicto ipsa rumatione vallari et interponi ac utraque omnia debito iuris ordi
ne exequi

Officium vero praesens castrensis Plonensis attenta contumacia et rebellitate ipsius Generosae
Annae Jarnuszowna cittae modo premisso clamatae et vocatae ad horumque solitam
exputatae non tamen comparentis, viso dicto superiori interpositionis vadiorum
triplicatorum relatione ministris et notitiis de non admissione intrationis indicti facta
exaudita Itaque in iure iuri contra ac in exequutione rei iudicatae ulterius procedendum
Ad instigationem actoris super ipsa cittae et bonis eius omnibus indicti decrevit vadia
prefata triplicata Nonaginta Millium florenorum Polonicalium iuxta exigentiam et equivalentiam
perlucrorum de brachio regali contra cittam in dicto superiori vallata et interpo
sita ob non admissionemque huiusmodi intrationis lata et succubita Ac deputavit
de brachio regali Burgrabium seu vicecapitaneum terrarum vel castrensem Cuiusmodi
Plonensem sive generali regni ac duobus notitiis Ad rumandum bona cittae et
iure victae omnia mobilia et immobilia per eam ubertate habita et possessa ac summas
pecuniarias iuraque cum ubertate et quomodolibet concernentia in lucris perlucrisque
omnibus ac vadiis triplicatis presentisque dicti iuxta eius et interesse lucrorum
et perlucrorum ac vadiorum triplicatorum tam actoris quam et integri dicti Capitanei
Plonensis seu instigatoris eius ratione exequutionis brachii regalis spectantia ac in
eadem bona utrosque actorem et dominum Capitaneum Plonensem intromittendum ipsisque in
possessionem tradendum Deque quidem rumatione simul cum intrationem amplius non impugnantem
nec possessionem quomodolibet praedictam, Poenam Bannitionis et de terra regni Poloniae
dominiisque eidem regno subiectis et ad iacentem prescriptionis contra cittam
vallavit et interposuit vallatque et interponit dicto presenti mediante

Condemnati in poena contumaciae

Nobilis Vitus filius olim Joannis, et Nicolaus filius olim Nobilis Stanislai Koczibsesij
de Koczibie Witkowiensis, Citati pro die Bodinae ad instantiam Nobilis Zophiae filiae

fr̃e olim Nobis Jacobi Millobrissky de Ch̃ Gerbad. relicte olim Nobis Ap-
pelle hospitisky de Rorsbie vidue, pro violenta expulsione ipsius de bono-
ribus civilibus omnibus, cum post mortem mariti Contumax, ipsa vocatio-
labij cancl. ejusdē pro similem inciderit ad ius clamati non com-
parendi, sibi in pena Contumacie. Judicij sunt condemnati. Ago
memoriale ipsius pti solutū est.

Coram parte ex Parte Dubrowsky, filij Gross olim Alberti Dubrow-
sky pro die 3 dicta. Stā nisi Nobis Dorothee relicte Nobis
Alberti Stigerowsky de Stregemzero sororis sue germane, pro dicta
sorore ejus tutrorda in bonis dicty mobilibus et immobilibus in bonis
Dubrowsky et alibi confistend. ejusq; nomine immobilem labij de premis-
sis mocd. ejusdē pti similem inciderit ad ius clamati nō comparen-
dum. Sibi in pena Contumacie nō veniendi, ipsi sunt condemnati. Ago
memoriale ipsius pti solutū est.

Nobilis Dorothea filia olim Nobis Stanislai Mlodzky nunc vero conjux sibi
ex appellare Nobis Stanislai Vyazdowsky. filij olim Nobis de Vya-
zdowo dicti ordinis, per Grossum Joannem Ostrogsky de Gostynin
pro tamen gni amicis suis fratrib. in indiuiso. Ex assertione
Nobilis Joannis Mlodzky fratris sui. Ad ipsius pti nomine ad instantiā
Nobis Marci Vyazdowsky olim Nicolai. Ordinis violenta expulsionis
Vigiolond ex agris et agrestibus curialibus ad solarium nō mi-
nus de eisdē pertinentib. stabuli in solo superficiebus ipsius in Dum-
labij Cancl ejusdē ad ius inciderit clamata. nō comparuit. Unde pti
Contumax vti ius est. Ago memoriale officio pti solutū est.

Quam etiam Nobis Caspar Sdzolinsky nuncupatus gener regis Ber-
cardi ipsius pti strenue negotia sua sedulo post fiscum sancte Agnetis
proxime preterita, ad bona Vyazdowo importassent, ea cum pa-
cem nihil ni mang dedisse et publicamisse.

Nobilis Albertus filius olim Nobis Jacobi Sulczynsky de Sulczyny Ger
citatus pro die Jodierna. Ad instantiā Gross Bartholomei Langowsky Vice
Capitanei Gd. Jad. pro pena statuti arcem nō missens ad cau-
tionem faciendum, ejus citatio remittit libere. Nobis Henr. Si
sulbicio actoris procuratore nō habē negotia sua nomine Ipsius Cancl
ejus per ministerialem inciderit ad ius clamati nō comparuit.

Cum poenam Contumaciae ut iuris est A quo memoriale offo. pnti solutum est.
Quam citationem Nobilis Caspar Sokolmezky militis terrae qualis regni coram
offo. pnti stans. recognovit se die dominico ipso die et festo Sanctae Agnitis
Virginis proxime praeterit. ad bona Sulieczaso importavisse, Ac eandem fa-
mulo in Curia in manus dedisse, et publicasse iuxta iuris formam.

Limitatio Causarum Officij Castren. ploc.

Offm pns castren. plocen. omnes et singulas Causas et actiones, officij
sui et querellarum Castren. plocen. inter personas, et status quosvis, rem
occasione quarumcumque institutas et instituendas, mottasque et vertendas
ac moriendas, Ac ex quovis gradu iuris in fratrum secundam proxime
nunc in una integra septimana instantem, incidentes, et quoquomodo deve-
nientes, huic ad duas septimanas proxime et immediate futuras, limitavit
et transposuit, limitatque et transponit per pntes. Terminum partibus omnibus
in Causis suis, talem qualis ipsis de iuris forma veniet conservari.
Quam limitationem nihilominus proclamare mandavit. Eamque Honestus
Gregorius Regula de Drogan. miles terrae generalis regni hic in arce
et extra, ac in foro publico Civitatis plocen. in pntia hominum mul-
torum, proclamasse et publicasse, recognovit et est attestatus coram offo. pnti.

Actum in castro plocen. in terminis quae-rellarum causarumque iudicijs. officij ca-stren. plocen. feria secunda ante festum sancti Valentini. proxima Anno domi-ni millessimo quingentessimo Octuagessi-mo secundo. Coram Generosis. Stanislao Menczinski Iudice. et petro Karski Vice capitaneo castren. plocen. In pntia multorum nobilium fidedignorum ad iudicia moderna. causarum officij congregatorum.

Dcm̃ panam̃ cũ motione Ribski Lickowo.

Prom̃ in causa cõtrõe. per Gnosm̃ Joannem Ribsky de patrowo. in Malo Sendzewo Sendzien actorem. Gnõso Adamo Lichowsky parillatori cõ exactori contributõm̃ publicarum. tres pol. ex vetera ains offic cõ bum̃ ommbg. cmato. Gnõm̃. nolente ad pigng. esse pñs sub pen. lxxtn nõ solute contributõm̃. de sorte pten de manso lx possess Sedentiam̃ in agris dnobg. bonam̃ malowsow. dempta contributõm̃. dabage gmittom̃. exhibitõm̃ cõ ob id pacta quorum̃ mans pol. in lis vmersalbg sad. xx. mkr. ton exactoris assignati inolebit ad pigng. extrahend. condicte. summbtõm̃ assertã. Offm̃ pñs exhibito contrauersy cõ allegatõmbg partium. prout per testimoniõm̃ informatõm̃ in causa pñte. lecta suppeni. fore. in proxim absolutis iudicys corsim̃ offerij. tmi ad dnos sephanos proxime futuros. deliberandi. habendi pactbg conuenti. als prout acta eiusdm deliberatõm̃ cõ contrauersiam. habj dr̃ps exhibita. In termino itaq̃ sodeno expedien deliberatõm̃. partibus vtriusq̃ vocatis. visis actorum per se. cõ nõi. pñs sup premissum rumpend. cõ termino cõ suo attentat. controuersiasq̃ suas in actis deliberatõm̃ contentas. vtilitate. vtilitand. cõ expedien. sequ. Cum eosdm rumsmari petend. Offm̃ pñs itaq̃ expedien deliberatõm̃ summ. visum. tis vmersalbg sad. xx. mkr. cassq̃ dicte exhibitõi dmos. cõ quo exactor bonorum̃ pñs actum. molebit ad pigng. extrahi. indh̃ dimittend. nõ pecam quorum̃ mans pol. dnum. indicys offerij pñtr mo. dernis. persolvend. sub pena Dnd. manend pol. In decisis dem pñtatõm̃. cõ. nõ satisfactõm̃ premittq̃ dicto pñti nõ satisfacit. Nam cõ diligencia. inclinõ offerij pñs singula volumt. facta cõ actorum. dimittt offm̃ intercessoris. in bona pñtis nõi. Quo pñs in viarumq̃ facultat. in premiss pñtis vsq̃ quorum̃ mans pol. dnd. cõ alia pena dnd manend pol. qs nõ satisfecerit. Vbi vsq̃ a quolt manu pol. vng cunctq̃ summ. dnd. in quolt Campi virgind. ab omn. cõ villa. ad seminari potuisse. Sue in dnd. bg sephanis proxime cõ imediate futuris. Datorum a recepcon. dl. quam percepend. cõ exigend. minim̃ hom. dl. quolibet exigi quolibet

Cum duobus nolibus requisitum. actori deputavit. Ac propter non impugnavit immo
libere sufficienterque ad intendam praefatam intromissionem nec possessionem quo-
iusmodo tam per se quam per aliam suas quasi submissas et subordi-
natas personas, praepedivit poenam quorundem Marci polonum. Vallavit et
interposuit. Tamque eximus causam hanc cum toto suo effectu pro ulteriori et
finali exequutione ipsius iudicii faciendo ad officium capitale Castrensem plocensem.
ad aliud quodcumque sub cuius iurisdictione bona rei consistunt remisit
remittitque ut iuris est dicto praeteriti mediante. Quam sententiam officii
praeteriti rectus per suum procuratorem sentiens se eadem fore laesum et gra-
vatum pro iure non suscepit. Verum ab eadem Generosum Petrum Kar-
skij Vicecapitaneum Castri plocensis in actu praesidentis rectoque praeteriti iudicii.
Ad iudicia Ordinaria Tribunalis regni generalis Petricoviae celebran-
tia per sex septimanas tanquam in causa ex officio instituta quae terra
et dictum suum non habet per similem terminum generalem regni Honestum
Gregorium Regda de Drogan ad id deputatum movit. Quam motionem ipse
Vicecapitaneus suscepit eidemque reverenter detulit. Et habent habitumque
sunt partes praefatae utrique in eadem causa prosequentes motionis praeteriti
in iudiciis praefatis Ordinariis Generalibus Tribunalis regni Petricoviensis.
ab actu praeteriti in sex septimanis proxime et immediate sicut terminum
iuxta ipsius citati interpositionem motionis praeteriti praefixionemque et assigna-
tionem termini Controversiae partium dictum praeteriti. Ac totum processum de
et iuxta acta praeteriti talem qualis ipsis de iure forma venit. Salvo
iure ambarum partium in toto permanente.

Decretum poenarum cum motione. Ribski Liekowo

Prout in causa et actione per Generosum Ioannem Ribskij de Patnowo in
Maloszewo Zeredem actorem Generoso Adamo Liekowskij pocillatori et exa-
ctori contributionum publicarum terrae plocensis ex eodem eius officio et bo-
nis omnibus citato Occasione indebite ad pignus officio praeteriti sub praetex-
tu non solutae Contributionis ducillaris a Coctura et braxatione Ceremi-
sia per laboriosum Ioannem Lirel de Maloszewo in propinationem venditae
dellationis et extraditionis et ob id poenae quorundem Marci polonum

a lre vniuersalibz sac̃ ꝓce mitt̃ de solend̃ contribuc̃ons cleric̃ contra
quascunq; allegiam̃ in debit̃ ad pigng extendi facilitat̃ ꝑcurabunt̃ in ꝑfec-
ta. Offi ꝑd̃ exactiõ controuersiꝫ pendent̃. ꝓpter sñi melioꝝ in for-
maco. in causa ꝑd̃ actꝝ suspensiõ fec̃t. ne pyxime absolutis indigꝫ tan-
dem offic̃ Imõ ad duas sep̃timanas pyxime futuras deliberauerat
termiñ partibz Conseruand. als pronũ actus in eisdem deliberac̃ons et
Controuersiand. citig de ꝑmissis hystoriã, in termino itagꝫ sabbati no-
ctiã deliberac̃ons partibz visis actis Actorũ ꝑ se et virtute
sum procuratoꝝ compar. et termiñ ꝑ se sue attestan. Contra. qꝫ
causas suas in actis deliberac̃ons contentas reassumend. et in pñtiarum
ex eisdem conseruari petit. Offi ꝑd̃ itagꝫ expedire deliberac̃ons sol-
uend. lre vniuersalibz sac̃ ꝓce mitt̃. causã debite ꝓrogac̃oni
demandand. Ex quo exactor ꝓcuratoꝝ ꝑd̃ actoꝝ nõ debite
ad pigng extendi valeant. Super ꝙ ꝑd̃ procur Mart
polonꝰ. dicti indicꝫ officij ꝑd̃ medijs ꝑsolend. sub pe-
na Dñi mairardi polonꝰ. In effectu vero ꝓsolac̃ons et nõ satisfac̃ons
pronũ actus dicto ꝑd̃ nõ satisfecit. Nonq; diligentia indicis officij
ꝑd̃ super vallate facta est per actores. Dicunt assũ nihomꝫ
somꝫ in bona ꝑsoꝝ nãi. Vna ꝑ ipm vbicunq; habita ne ꝓcur
ꝓfatꝰ vsq; Quocirca Mairardꝰ polonꝰ, et alia ꝓcur Dñi Marra-
rum polonꝰ. ob nõ satisfac̃ons cuilibz Ordi vsq; a quaꝫ maiꝝ polonꝰ
vsque curiã summarie. in grohꝫ campo mirpicꝫ ab ancie et valla.
dissimiliꝫ ꝓtuisset, sue in duabz septimanis proxime futuris ꝑcurãt
Anxiandam. Ad quod ꝑagend vel exagend nullam Curiam vel gentra-
lem nãi gregoꝝ cum duobz nolibz ingressũ. curiam declinauit. Ac
ꝓcures nõ impugnauit imo libenter sufferentibz admittend. ꝓfatꝰ pro-
curator. ne possemus quomodolibz tam ꝑ se, quã ꝑ alios suos gressꝰ
ros submittat. et subordinatos ꝑsonas ꝓsequi. ꝓcur Mar-
cus polonꝰ vallauit et interposuit. Itagꝫ omne cum iure in toto
suo effectu pro ꝑfec̃ons et finali ꝛegulac̃one ꝑd̃ cause ad
offi cuius ꝓtestat. Vel aliud quodlibz sub Cuꝫ tuitiõ
Cum bona fidei ꝓcessimꝰ. remisit, remittitꝫ ad suos est dicte
ꝑti audiend. Quã sententiam indicij ꝓsentibz ꝑd̃ ꝓcur
procurãs sentens se. eadem fore dixit et grauamina ꝑd̃ sua

Decim comprobationis, cum nobili Korzibie.

cond ni mary ponerit. cyta imit firmd. gnalt vire. Quo termino lapso
declarto. Verificad cyigd Cotoris et prepositoris sue. Debebit in primis
deputatis mittr et notivis ad abdmed huiusmodi sui expulsiõm ab esso pte
nacton. Tandem gnarellam et villoriam mittr et voluerit de his q[uo]d
esse facias et penam contentis sup pmisd Cotoris debitam. Quib
tabr declarto et verificator. petijt actor ad recuperandum unchas suas et rempell.
Et dicto ista pars reservato sibi gibusuis alis remedijs petijt sib. deputari
assisam sibi similem ac mittr. Cuius facto nõ agnoscend nec ni Cotoris sed
in Curiad. ni vñ scindum quo probari possit, ni hmõi nel dicti gnalt, nec
congregatõ expulsi, vend in esdem bonis inhabitassi, Cumq[ue] probatis
Cotoris nullitr et inordinate fore attractos. Cum reuera, statuto de expul.
sionibq. sancito. ad sibi remedi pmissis.

In Cuius rei testimoniũ pmissis vicecomes hr. Cancellar. Cuiusmodi additionis
et mirandis in eodem actu specialit facta expulsionis. Quid mandat.
Si recordetur Cotoris mittendum quam probare. posse. Num ad effectum additi-
onis et parte congregatõis facta ad dictum fore testatz, Idcirco cui huiusmodi
additiõnes nõ sunt in usu. imõ sunt abrogate, petijt actor ad ulteriora
procedi. regisq[ue] rempell dicto mediante.

Offm vero pmissis placuit. Quibus controversijs partium hinc inde
citis decernit utrisq[ue] in causa plus ultrq[ue] prouidend. Quod actor nichilomin.
tus se eodem fore granatd pro iure nõ suspicere. Sed ab eodem Gene-
ralem petijt hariff. Vicecapitaneum Castrum plouen ni dicto speciatim.
Ad ordinand Moderna. Ordinacõis Gnalis Tribunalis regni prehirundem.
pro die et tempore in quo ex pallatinatu hmõi plouen Vigore commissi-
onis Quarsauend expedienti et inclinabilitz pmissum Canem Stanislai
Lupond Regula de Degan. pro Vandalo rone venit. Quod motum Gedaly
Vicecapitaneus tanquam ab arcessionis vbi motiones nõ admittunt nõ suspicit.
nec eidem detullit. Cuiusmodi vero de prosequend sibi sunt predicti.
Tandem visis vtriusq[ue] processib. Sub tabella motionis formitr. Et modo
Cuiada pone Scabinis rend esse pñti Nobilem Joannem Stanislaum dalgrod
amicum Curie gualem regni Quia pressu[m] Stanislaus se mouens dicit cum
tribq. pueris, in domo mansit articuli sequentis quand quid esse mechand
Spositum nihil nõminamat Cumuesse. negatit et ostendit Stanislaus

Lucrum Koskowo 72 Koszinicze

Nobilis Mazkus Koszinski [illegible] olim Joan. de Koszinicze alias pro die [illegible]
Sebastian nobilis [illegible] Koszinsz filij olim Jacobi [illegible]
[illegible] castrum Plom [illegible]
[illegible] audientie [illegible]
[illegible] regula de Brogan ad ist. [illegible]
[illegible] [illegible] [illegible]
[illegible] [illegible] [illegible]
[illegible] [illegible]

Lucrum Kowaliewo Głuchow

Lucrum Janczewo Szidlow.

Purificationis glose virginis Mariae Xpia Anno dni 1582
Ex quo memoriale officio pnti solutum est Fizie ad personam sanctae
Honestus Andr Grzibilo de Luszczino munitus gnalis regni
publice recepit Quia actorem lrale castrensem Plonensem sigillatum
Zuic superius in grossata conformem ex parte actoris super pre-
stitum attentum fra sida ante festum sanctae Dorothae virginis
proxime praeterita ad bona Wolia Szidlowska importunit
Ac eundem apud advocatum legitime posuit et sumulo actis in curia
publicavit Itaque exequutus iuxta iuris formam praemissa solutionem praestitum

Lucrum Kriski Lunicw Bielsk

Nobilis Anna nobilis Nicolai Stach Peplowski filia relicta
olim nobilis Stanislai Lunicowski mikula domina dotaliciatis
et Martinus filius eiusdem olim nobilis Stanislai Lunicowski ac
Honestus Laurentius Koczoch oppidanus Bielsczensis Cittadini Pelic
Zodrzna Ad instantiam Magnifici dni Stanislai Crisz a Drobnin palla-
tinus gnalis terrarum Mazowiae Plonensis Dobrzinensisque re captus
Cittatione lrali castrensis Plonensis infrascripta In fine audientiae tempo-
re condemnum existentes per minutum terrarum gnalium regni Hono-
rem Gregorium Regula de Drogan ad id deputatum ter et ultra for-
mam iuris quater ad ius clamatum et vocati ad Zoramque solutum
expectati non steterunt nec comparuerunt iurique parere minime
curaverunt nec contumaces et absentes facti Ideo per ipsum actorem
in toto lucro negotii praesentes ex admissione officii praesentis iudicati sunt
condemnati iuxta attentam praefatam tenoris talis Stanislaus Crisz a Dro-
bnin palatinus Mazowiae et captus Plonensis vobis Nobilibus
Annae nobilis Nicolai Stach Peplowski filia relicta olim nobilis Stani-
slai Lunicowski mikula domina dotaliciatis et Martino filio eiusdem
olim nobilis Stanislai Lunicowski ac Honesto Laurentio Koczoch
oppidano Bielsczensi de bonis vestris omnibus et singulis Zeriis et obliga-
teriis reformatoriisque tam molibus quam immobilibus per vos ubicumque
et quocumque iuris titulo habitis et possessis habendisque et possidendis nemini
ibidem in iure suo positione praesentis attentionis nil nocendum nec praeiudicandum
mandamus vigore regio et nostra capitali castrensi Plonensi auctoritate quatenus
coram nobis seu officio nostro castrensi Plonensi in castro Plonensi fra sida
post festum sanctae Dorothae virginis nunc instantis proximo per
solutionem legitime ac peremptoriae compareatis Ad instantiam nostri vigore
submissionis vestrae et renunciationis forte et iuribus suis causae
huius legitimi actoris et tenti debiti creditoris Qui vos
attat manu coniuncta et indivisa Ad insinuationem vestram castrensem
Plonensem mediante qua in suspensis sibi manu coniuncta et

Lucrum Gnoino Lewiczino

Bona Liewiczino importavit et in curia fractrici in manus dedit et publicavit, istque exequutus iuxta iuris formam praemissa solet protestando.

Lucrum Kotkowicze Dobrzikowo

Gnosi Sophia de Gomolin consors legitima Gnosi Stanislai Dobrzikowski villae Beszczicze et alibi Zeredisa acta prodie Zochrana Ad instantiam Gnosi Nicolai Korskowski subdapiferis terrae Szyradiensis attorni tuli castrensis Plonensis infrascripta Insuper audientiae tempore condignum ex nostris per nimium terrarum generalem regni Honestum Gregorium regida de Drogna ad id deputatum ter et ultra formam iuris quater ad ius clamatum et vocata ad horamque solitam exputata non stitit nec comparuit iurique parere nec per se nec per suum quemvis plenipotentem minime curavit nec contumax et absens facta est Ideo praefatus actorum in toto lucro negotii praesentis ex admissione officii praesentis iudicii est condignata iuxta ceterum praefatam tenoris talis Stanislaus Crisz a Drobnin pallatinus Gnalis terrarum Dominus Ala Jowiec castrensis Plonensis etc. Tibi Gnosi Sophiae de Gomolin consorti legitimae Gnosi Stanislai Dobrzikowski villae Beszczicze et alibi Zeredisae, de cisque ac aliis omnibus bonis tuis mobilibus ac immobilibus prius ubicumque et modo quocumque habitis et possessis aliarum personarum iuribus legitimis positione praesentis attentis minime nocendo mandamus vigore regio et nostra capituli auctoritate, maeque submissionis virtute Quatenus coram nobis seu officio nostro castrensi Plonensi in iudiciis causarum officii nostri cuiusque seu terminis quaerellarum fratrum sedis post festum sanctae Dorotheae virginis proxima aut tunc quando cuiusmodi termini nostri quaerellarum celebrabuntur Ad instantiam Gnosi Nicolai Korskowski subdapiferis terrae Szyradiensis ultimae ac praesentis peremptoriae ni castro Plonensi compareas Qui te una cum eodem marito tanquam rectore ac praefato vigore eius sui per Gnosum Albertum Gembarzh de Kamieniec super duo Millia florenorum pecuniae primae rachae ex summa duorum Millium et quingentorum florenorum pecuniae in monetam Polonicam quemlibet florenum triginta grossos computantem Quam tu praefato Gnoso Alberto Gembarzh actis castrensibus Plonensibus insuper transfusisti attulit et iuxta eandem inscriptionem tuam castrensem Plonensem ad acta castrensia Petricoviensia vim perpetuitatis habentia transportatum. Qua quidem inscriptione mediante tu eidem praefato Gnoso Alberto Gembarzh insuper sisti ac de omnibus bonis tuis te submisisti duo Millia florenorum primae rachae pecuniae monetae et nostrae Polonicae debiti certi pro tempore certo in eadem inscriptione specificatis eam vero praeterito dare solvere et circa acta castrensia Plonensia in parte praesentis responere et relinquere ea quae sub poenis eadem litteris et parti subsimili ratio ac totiusque

Lucrum Vyazdowo

Lucrum Babez Kiszieliewo

Nobilis Martinus Kyszyelewski filius olim Antonij citatus pro die
Jovis ad instantiam Honorabilis Joan Babczyk Plebani in
Szczepcz actione litterali castrensi Plonensi infrascripta in fine audientiae tempore
condemnatus exstitit per nullum terrarum generalem Honestum Gregorium Regula
de Drogan ad id deputatum ter et ultra formam iuris quater
ad eas clamatus et vocatus ad horamque sufficientem expectatus non
stetit nec comparuit nec contumax et absens factus est Ideo per ipsum
actorem in toto lucro negotij principalis ex admissione officij
praesentis iudicatus est condemnatus iuxta actionem praefatam tenores talis Stani
slaus Cisz a Drobnin Pallatinus generalis terrarum Masoviae
Plocensis Dobrzinensis etc. Castrensis Tibi nobili Martino Kiszielie
wski filio olim Antonij de bonis tuis omnibus mobilibus et immobilibus per
te ubilibet et quomodo iuris titulo habitis et possessis nemini ibidem in
iura suo positione praesentis actionis nil novum nec praeiudicando Man
damus vigore regio et auctoritate nostra Capituli castrensis Plonensis qua fungi
mur in hac parte quatenus coram nobis aut officio nostro castrensi Plonensi
in castro Plonensi fratrum sedentibus post festum Sanctae Dorotheae virginis
nunc instans proxima praesentis litterarum peremptoriaeque comparentes
Ad instantiam Honorabilis Joan Babczyk Plebani in Szczepcz
Qui te actat vigore inscriptionis tuae spontaneae parte sibi actis
castrensi Plonensi factae et recognitae Qua inscriptione inscripsisti seque ac suos
successores de bonis suis omnibus mobilibus et immobilibus obligasti et inscripsisti
teneri vigenti quinque sexagenas quatuor sexagenas per grossos sexa
ginta Polonicos computandas et numerandas certi debiti mutuatae pecuniae ad
ratas temporum in inscriptione expressas videlicet primam Decem sexagenarum
grossorum Polonicorum pro vigilia Nativitatis domini proxime praeteritae dare solvere et quatenus
rachum circa acta castrensi Plonensi reponere et relinquere officio subpoenis
iudicialibus III et ipsi subsimili vadio ac totidem quam rachae cuilibet seorsive
correspondentem Incertum vero in quem summam praefatam rachae cuilibet
pro tempore in inscriptione expresso non solveris aut solvere cum suis succes
soribus neglexeris extunc in crastino eiusdem diei rachae cuilibet se
orsive solutioni praefixo vel quando idem Honorabilis Joan Babczyk
voluit debuisti dare et admittere liberam et realem intentionem et actualem
pacificumque possessionem in omnia et singula bona sua haereditaria mobilia et
immobilia parte ubicumque habita et possessa in summa essentiali rachae alterius
non solutae vadio et quo similibus similitudinibus per nullum terrarum quemcumque
habere poterit Quod complere debuisti sub vadio triginta sexagenarum
Polonicorum eidem rachae primae correspondentis alias prout inscriptio praefata
ad quam se actor cum praesenti sua actione in toto refert latius obloquitur

Positio termini Kozlowo Miiakowo

1582

153

78

Zstitio termini Malochowo

Zitentabat indz̄ hominū p̄fatorū auditoriam nobilis Erbstanus filius
quondam Bartholomej de Malochowo actor ex una et adversus Nobilem Mi-
chaelem filium nobilis Nicolay Gluch Malochowsky de Malochowo reum ex
altera in causa seu lite limitum sive terminorum ipsius actoris
Castri Plomb desaisinationis post congressum ex una ex quarta
sequutus est inter ipsas partes Stanislaus Castellanus Dobrinien-
sis Palatinus Dobrinien. Nicolaus Mirosławice capitaneus Castri Plomb. et alij Nobiles Miechowienses nobilis Mi-
chaelis Nicolay Gluchowsky Gluch Malochowsky de Malochowo Mandatum regium et
literatorium nra ex parte actoris Castri Plomb quatenus coram nobis aut
alijs ad hoc deputandis nra ex parte Castri Plomb in causa seu lite
Dominos Vicinos proximos ad loca limitum per ipsos actoris
Castri Plomb Administratores nobilis Erbstani filij olim Bartholomej
de Malochowo citari et committi ac per eosdem ad solum
exaltationis sibi profectis ambos progressibus et metis terrarum mutuis
suis finibus limitibus et quarellarum actorum Plomb fieri et
admitti ac per eosdem inducias confici et ad Symphoniam manum mo-
ri nisi fecissent et obligati, quinque cum media sexagenas et decem
grossos grossorum ad tempus debitum solvere et nisi solvissent quod obligatos
esse debitis contineat Idcirco tractat advicinos et auditores supra
dictos ex una dictis actoris ex altera ad inducias supra
dictas ex una dictis actoris ex altera ad inducias supra
dictas ex una dictis actoris ex altera ad inducias supra
dictas

ad intromittendum ipsum actorem in bona alias [illegible] per ipsum in bonis Ma-
lochowo et ubilibet alibi habita et possessa in summa [illegible] Quinque cum media
sexcentarum grossorum Polonicalium et decem grossorum vadio et duplo solvendis penisque iudicialibus
iuxta inscriptionem et in lucro condictionum [illegible] ubi [illegible] Marci
Polonicalium unius centum frumentorum in quolibet campo [illegible] a bariis et villa dissi-
minari potuisset de qua intromissione non impugnant nec possessione quousque [illegible] pena
quorumlibet Marci Polonicalium valuerint et interposuit Jamque [illegible] causam [illegible] cum toto
ipsius effectu ad officium [illegible] castrensis Plocensis tanquam brachium regiae [illegible] ulteriori et
finali executionem [illegible] ut iuris est remisit et remittit [illegible] medianam

Iusticio termini Smoszewo Oszick

Attentabat iudicialiter terminum pro totam audientiam iudiciorum [illegible] castrensis Plocensis
nobilis Stanislaus Szmoszewski filius Balthazaris de Szmoszewo actor in [illegible]
con[illegible] et adversus nobilem Martinum Osziecki filium olim nobilis [illegible] de
Osziele terra Dobrzinensis et [illegible] Lispuch Ad instantiam sui prodicti [illegible] legitimi
attentatam [illegible] castrensis Plocensis ad satisfaciendum post condictionem in lucro
[illegible] emanata cuius series verborum totalis sequitur [illegible]
Stanislaus [illegible] Probrinensis Palatinus [illegible] terrarum Masoviae Plocensis
Dobrzinensis [illegible] castrensis Tibi nobili Martino Osziecki filio olim nobilis
de Osziele terra Dobrzinensis et [illegible] Lispuch de [illegible] omnibus bonis
tuis mobilibus et immobilibus [illegible] in iure suo possessionis [illegible] cuiusvis
[illegible] nec praeiudicium [illegible] vigore regio et nostra capta castrensis Plocensis au-
thoritate [illegible] coram nobis seu officio nostro castrensis Plocensis in castro Plocensi [illegible]
festa post festum sanctae Dorothae virginis proxima [illegible] legitimi [illegible]
[illegible] Ad instantiam nobilis Stanislai Szmoszewski filii nobilis Balthazaris
de Szmoszewo Qui te convenit [illegible] ad solvendum et satisfaciendum
sibi pro [illegible] omnibus pro quibus te in toto lucro negotii [illegible] in terminis
quaerelarum causarumque iudiciis officii castrensis Plocensis in castro Plocensi [illegible]
condictum Quae iux et ad inscriptionem tuam castrensis Plocensis mediante qua
[illegible] actori inscripsisti ac te et tuos successores de bonis suis omnibus
mobilibus et immobilibus obligasti [illegible] centum viginti florenos Polonicales non [illegible]
[illegible] in terra [illegible] florenorum per grossos triginta Polonicales computatos
Certi debiti seu mutuatae pecuniae pro vigilia sanctorum Trium regum proxime
praeteriti solvere ad acta castrensis Plocensis [illegible] responsurum et
relinquere officio sub penis iudicialibus et parti subsistit vadio [illegible] Ac
sub conditione lapsus perpetui et amissionis omnium bonorum suorum
mobilium et immobilium [illegible] ubique [illegible] in summa praefata praesenti vadio et duplo
[illegible] simultanee et penis iudicialibus inscripsisti et obligasti, Submittens et
obligans te et tuos successores in defectu solutionis summae praefatae pro tempore
in inscriptionem assignato, in bona praedicta omnia ubique consistentia realem
intromissionem et actualem possessionem quandocumque actor voluerit te admittere
[illegible] non impugnaturum [illegible] in possessionem [illegible] bonorum praefatorum
[illegible] satisfactionem inscriptionis ad actorem lapsu perpetuo amissorum
[illegible] opus fuerit [illegible] omnibus [illegible] et aliis
quibuscumque inscriptionibus priioribus et posterioribus nec non ab universis aliis
impedimentis actorem praedictum te eximturum [illegible]

156

fra quinta ipso die et festo Sancti Bartholomej Apli proxia Anno dñi MCCCLXXXI
furtam post ad nrum Jahozem Jmsom ex se exhibet effectum Dnum pdu
yet obligenta ad solvm prestone dicto solutore fuit obligati pcepto mi
Jnstrom assignato coram ofo Castrum Polom facta Jang exhibuit actum turri
mi trimino legittimo pro confirmatione acti obtenti simul cum relatione mutuis de
no ad missione nrorum inx Jnimicos nr Jnstrom nr bona lapsa amissa esse
capta cum extraditione eorum ex qua turam pfectum ex obligatione est
ex ante pressum ausfugiendi damnum et ut nos oma pro ipsum expresse 70
cta obligata sic nr Jnstra capta sunt latius Jnserta oma nr bona
nr jure obligamus, Quibus expressis et ut premittur ex admisso
nr ofo pnte mandato tanta vltrius protendendo hemi Jnstrum
confectum fuit Acta sunt hec anno dñi et die mensis quibus supra
Ego Johes comitis de Foxo publicus Apli et imperiali auctoritate notarius
Offm vro pfus altrinta confirmatia et stabilita civitati Jngre clama
ti adjungas solitam exputati no tm comperim vos nobis pro cato
rum Jngre rebellibus nr Jnstrum detentoribus, ac alios pertin
bitis Jnmo attentatis ac jniuste nr Jnstrum comitatui pfatorum
Jngre obnba manifeste inimicam et Jnfensi tanta pena pecunie obse
nata in confirmatis alty in nris Jnstrum bullis Jngre declarat de
nuntiatis pressum ac ad judicium mittendum ad presentem pro pena et pari
pena bonorum alty omnium mobilium et immobilium ipsum nr bonis Jnstrum
ad arbitrium taxandum in forma officii Anno regnante Jnclyto
Polom rege et quod scribo ac pena nobis et nr bonis obno Jnstrum
Jnfrite effectui inx mandatum ad arbitrium taxandum pro nr Jnstrum
amissorum et depredatorum numero et pretio et quia
alias post amissam bonorum pfatorum, mihi Johanni mutuum et
de alia possem arbori no admisit nec tradit pro quod vadium mandato
nobis vigil Comitatus Jagunka florenos Polom sustulit inx
mandatum et mihi Johi cognom presentibus assignavit Jdeo offm pus
declarant ac determinat mutuum arbori mea bona alty oma mobilia
et quibus arbori cuilibet se obligat nr pfato vadio Comito et Ju
Jagunka florum Polom pro arbori summa et exposita no solutione qua
de pdicti Act arrestamus mutuum et possum, bonorum pfatorum omnium inx
contenta mandatum ac quid pnte mihi Johi mutuum fuit gratum pro ut
quem et quos fabre potuit ipsi addit et subtrahit De qua mutuum non
mandum nec possum quomodo tam pro quod pro alia quamvis subsumptis
personis pdictum panum quorum Marc Polom vallavit et mi transmisit
Jangas offm pro ratu pnte ad toto effo offm pro ultra vel et
mali exquisitione nec non ad mandatum mutuum aut quomodo pdicto
possessionis ac brachium regale, vigil offm Jagunka pus cuius mandatum
mone bona alty tam mobilia quam immobilia ad mandatum et jussum
extremum et Comitis pdicti ante dicta

158

Stitio termini Smoszewo

Attentabat indicti terminum per totam audientiam nobilis Stanislaus Szmo-
szewski filius nobilis Balthazaris de Szmoszewo Actor contra et adversus No-
bilem Albertum Smoszewski filium olim Sebastiani de Szmoszewo Administrum
sui per die hodierna legitima attatum commissione trahi castrum Plonum ad
satisfaciendum post condemnationem in lucro exequuta tenoris talis Stanislaus Ca-
sarobrinus Pallatinus Masoviae et capitaneus Plonum etc. Tibi Nobili Alberto
Szmoszewski filio olim nobilis Sebastiani de Szmoszewo de bonis tuis omnibus
hereditariis et obligatoriis mobilibus et immobilibus per te ubicumque et quocumque iuris
titulo habitis et possessis bonis et iuribus aliarum personarum in iisdem bonis po-
sitione presentis actionis nil nocentibus nec preiudicium quandoque vigore regio et
nostra auctoritate capti castrum Plonum quatenus coram nobis seu officio nostro
castrum Plonum in castro Plonum feria secunda post festum sanctae Dorotheae
omne instans proxima presentia ac peremptoria compositus Administrum nobilis
Stanislaus Szmoszewski filii nobilis Balthazaris de Szmoszewo Qui te attinet
et concitat ab praeposita ad solvendum et satisfaciendum sibi pro his omnibus
per quibus te in iudiciis causarum officii quarellarum proxime in castro Plonum
praeteritis ex admissione officii iudicii condemnavit iuxta actionem originalem quam
attaverat iure et ad insumptionem tuam actis castrum Plonum per te ipsi nomi-
ne suo ac nobilis Adami Szmoszewski fratris tui germani pro aliqua
rarefactione in forma iuris plenissima pacem coevisti sub dominis terminis
simplici verbo taxatis in qua insumptione ita continetur Quod ipsi in
perpetuo certas tractaturas agri in bonis Szmoszewo donasti et in-
sumpsisti prout in eadem insumptione sunt expresse Fideiubendique ipsi pacem
ac se submisisti eundem actorem in praefatis bonis ab omnibus personis propin-
quis et remotis status et sexus ipsum tueri defendere et liberare ipsaque
bona libera facere sub dominis terminis simplici verbo eiusdem actoris taxatis
Pro tua exempti insumptionem tuae perpetuae contrarius nec metuendo quam
terminis ipsum actorem in praefatis evincere nec eliberare vis in quibus bonis
praefatus actor impedimentum habet scilicet adeptus est ei unus sulcus hiemalis
in duobus stadiis in loco dicto Weri per nobilem Joannem Szmoszewski pa-
trinum tuum ad quo sibi salva actio reservatur Per quod quam terminis
simplici verbo eiusdem actoris taxata vigilat Dominicarum Marcus Polonus et
exinde totidem actori ad solvendum succubuisti et per lapsus os citturis
egitur ad decernendum superte et bonis tuis praefata quam terminis simplici
verbo absque corporali iuramento eiusdem actoris taxatis vallatis poenis seu
vadiis de iure necessariis Et ita prout nos officiumque nostrum decernimus et
decernit indicti sibi satisfacturus Datum in castro Plonum feria secunda ante
festum sanctae Dorotheae proxima Anno domini 1582 Jamque in fine au-
dientiae tempore condemnationis praefatus actor in contumaciam actis praemissis
terminis generalis regni Honestus Gregorius regula de Drogan

ad et deputatum ~~et~~ hz et ultra formam iuris quater ad ius clamati et vocati ad fo-
rumque solitam expectati non tamen comparuit nec se sibi absentari exhibito Actu
lucri in termino legitimo obtenti terminum presentem concittorium iudex ex admissione
officii presentis iudex astitit quo sic astito petiit con. cittum iux. statutum de termino
concittorio edictum procedi et alia ut iuris est debito modo exequi
Et officium quod castrensis Plonensis visa iuridica astitione termini prefati concittorii per
actorem iudex obtenta iuricom et processu causae presentis in iuris visa conquestione in
lucro ulterius quam in causa presenti procedendum in vim satisfactionis in contuma-
tiam cittati deputavit actori minutam terram aut regni generalem cum duobus nobilibus
quosque presentibus requisitos ad intromittendum ipsum actorem in bona cittati de quibus
se obligatus est in prefatis dominis terrarum simpliciter verbo eiusdem actoris taxata vigilat Rucen-
tis Marcis Polonicis et in totidem dominis rationem prefati impedimenti succubuit iux.
conquestionem in lucro presentemque astitionem ubi vigilat aquali Marcis Polonicis unus coretus
frumentorum in quolibet campo in aquam ab areis et villa disseminari potuisset
Nigdominus terrenus quantus attus eandem intromissionem in bona sua iux. dictum presens ad-
mittat eamque quomodo impugnare et possessionem prefatam non presumat. Cum quantus
actorem in bonis prefatis taliter donatis et resignatis ab omni impedimento
tueatur evincat et eliberet in quemque reddat et reddere faciat Ita ut eundem
sulcum per volentem Joannem Szmoszewski ad eriptum iux. suam in sumptione et intromissionem pacifice
possedere valeat sub pena quorundam Marcis Polonicis presentem con. ipsum vallata
et interposita iamque eximere causam presentem cum toto ipsius effectu provtteriori
exequutione iurisdicere faciendo ad officium presens castrensis Plonensis tanquam brachium regule
remisit et remittit dicto presente mediante

Astiticio termini Gielczino Mdzewo

Attentabat quidem terminum per totam audientiam nobilis Marcus Gielczinski
actor con. et adversus quosum Jacobum Mdzewski filium olim quosi Andr.
Mdzewski notarii quondam terrae Zawkrzen Ad instantiam sui prodit. Zodrua legi-
time cittatum concittorium terrarum castrensis Plonensis ad satisfaciendum post conquestionem in
lucro cavata tenoris talis Stanislaus Crisz a Drobnin pallatinus Mazo-
wiae et capitaneus Plonensis etc. Tibi quosi Jacobo Mdzewski filio olim quosi Andr.
Mdzewski quondam notarii terrae Zawkrzen de eisdem ac aliis omnibus bonis
tuis iuribus et in sumptionibus aliarum quarumcumque personarum in eisdem bonis posi-
tione presentis actoris nomine nostro nec praeiudicium vigore regio et nostri capitaneus
ex officio mandamus quatenus coram nobis seu officio nostro castrensi Plonensi in castro Plonensi
fratrum sedam post festum sanctae Dorotheae virginis nunc instantis proxima iurisdictionem ac
peremptoriae compares Ad instantiam nobilis Marci Gielczinski filii olim nobilis Nico-
lai Gielczinski de Gielczino Qui te cittat et concittat ad [illegible]
ad solvendum et satisfaciendum sibi pro his omnibus pro quibus te in terminis querellarum
censurarum causarumque iudiciis officii castrensis Plonensis proxime praeteriti in toto lucro negotii
praesentis ex admissione officii presentis iudex conquestionem iux. suam primum cittatum qua te attinet
et nunc iterum cittat vigore in sumptionis tuae mediante qua in sumpsisti ipsi et obligasti
prefato actori de bonis tuis omnibus sex florenos Polonicos nunc et nunc Polonicos
actis terrarum Sirzinium pro tempore in ipsa in sumptione assignato vigilat pro
festo sancti Michaelis Archangeli iamdiu praeterito subsistit vadio et quo

Quamquam indicibus circa acta castrensia Czechanensia reponere et relinquere
et non solvisti nec reposuisti per quod vadium et dominum prefatum Prenasque
indicibus una cum summa essentiali ad solvendum eidem actori sumbuisti et pro ipsius
es. Ad quod dominum te attat prout ipsa inscriptio malatinus in se te
statur et obloquitur, et iuxta inscriptionem tuam solutionem premissorum te in
iuris remediis stringi et compelli, et alias prout nos officiumque nostrum Generalis et
Generalis indicibus satisfacturus Rattum in castro Plonensi feria quarta ante festum
Purificationis Glorioso virginis Mariae proxima Anno domini 1582 Jamque
in fine audientiae tempore condicionum prefatus Actor in contumaciam citati per
minutum terrenum generalem regni Honestum Gregorium Rigda de Drogan ad
id deputatum ter et ultra formam iuris quater ad ius clamati et vocati non tamen
comparuit nec sese absentavit, terminum presentem deducendo statuit coram officio
presenti minutum terrenum generalem regni nobilem Stanislaum Szihorski qui presentis
status publice recitavit Quia actionem litteralem castrensem Plonensem sigillatam Zuic superius
ingrossatae in toto conformem ex parte actoris super ipsum citatum actum
sabbato ante festum sanctae Rorochiae virginis proxime preterito ad bona Mdzi
importavit ac eandem in curia propriae mansionis famulo actoris Nobili
Czindaczki in manus dedit et publicavit istaque exequutus iuxta iuris formam
premissa sortiri protestando Quo termino deducto exhibuit actum lucri in terrenum
legitime in contumaciam actoris obtenti Quo taliter exhibito ex admissione
officii presentis ultimis in causa presenti procedendo terminum presentem conventorium
indicibus astitit Quo sic astito petiit contra citatum iuxta statutum de terrenis conventorio
adiutum procedi et alia ut iuris est debito modo exequi.
Et officium presens castrensem Plonensem visa iuridica astitioni termini prefati conventorii
per actorem indicibus obtenta iuri communi et processui causae presentis in terrenum ulterius
in causa presenti procedendo visa condicione in lucro in vim satisfactionis in
contumaciam actoris deputavit actori minutum terrenum aut regni generalem quem
cumque cum duobus nobilibus requisitum ad intromittendum ipsum in bona actoris terrenum
per ipsum ubicumque habita et possessa, in summa ipsa essentiali sex florenorum Polonicorum
vadio et duo filiis puniisque indicibus iuxta inscriptionem et in lucro condicionum
presentemque astitioni ubi vocati a qualibet mare Polonicis unus cor
tus frumentorum in quolibet campo in aperto ab arcis et villa disseminati potuisset
De qua intromissione non impugnavit nec possessionem quomodo pertinet poenam quorundam
mercis Polonicorum vallavit et interposuit Jamque ex nunc causam presentem cum toto ipsius
effectu ad officium presens castrensem Plonensem tanquam brachium regali pro ulteriori
et finali exequutione iuridice faciendum ut iuris est remisit et remittit dicto
presenti mediante

Astitio terrenorum Szmoszewo Bliedzewo

Attentabat indicibus terminum per totam audientiam nobilis Stanislaus Szmoszewski
filius nobilis Baltazaris de Szmoszewo actor contra et adversus nobilem
Mathiam Bliedzewski filium olim nobilis Andreae Bliedzewski Schaszali
ad instantiam sui prodi Zuchrna legitime citatum conventionem litterali castrensem

gratiam regni quemcunque cum duobus nobilibus habere et conducere potest
ad intromittendum ipsum actorem in bona cittatis de quibus se obligatus
est in vadio prefato quadragiata florenorum Polonicorum rationem pretacti im-
pedimenti succubito iuxta condicionem in lucro presentemque astitionem termini
luctato et obtinuto ubi vigilat aquatur Marcus Polonicus unus arcta
frumentorum in quodam campo in aquam ab aris et villa disseminare po-
misit [illegible]

[illegible]

Dectum intrationis Dobroszielicze Peszino

In termino hodierno ex disiunctione superiori per partes infrascriptas ob
ipsum concordie facta in acten proposuit [illegible] nobilis Dorothea relicta
olim nobilis Andreae Zglie Dobroszielski Actrix contra et adversus no-
bilem Albertum Lesinski [illegible] olim nobilis Bartholomei de Czieszewo.
Ad instantiam sui legitimi cittatum cittatione litterali castrum Plonum occasione non
solutionis sedecim sexagenarum et decem grossorum Polonicorum ex indicioque vadii
dum penarumque sumptuosis alias prout cittatio ipsa et disiunctio prior
latius premissa in se continent et obloquuntur. Postquam quidem propo-
sitionem sui iudicii factam actor deducendi terminum statuit coram officio presenti
[illegible] regni notum Stanislaum Koloroski qui per solutionem
stans palam recepit quia cittatio litteralis castrum Plonum sigillatum
huic superius nominatae in toto conformem ex parte actoris contra cittatum
predictum [illegible] in die circumcisionis dominicae proxime preteritae ad bona
Czieszewo importavit et eandem consorti cittatio in domo in manus dedit
et [illegible] iuxta curiis formam premissa solvit protestando quo termino dedu-
cto exhibuit in suspicionem [illegible] olim nobili Andreae Zglie Dobro-
szielski marito actricis factam tandem ius donatorium legitime sibi
super premissa servans qua docuit competentiam sui uti legitimi actricis
ad quam cittavit petens solutionem premissorum sibi dicendum.
Ex [illegible] cittatis pro termino [illegible] legitime compulsus evadendi vadium et dominum [illegible]
[illegible] admittebat intrationem in bona sua in summa effectus tantum petens
[illegible] Et Actrix deducebat in suspicionem prefata cittatum contra-
[illegible] succubuisse [illegible] petiit sibi iuxta suspicionem in ea causa providere
Officium vero presens castrum Plonum in [illegible] in suspicioni cittatis audita atque
tibera admissione intrationis iudicii [illegible] ipsi actori intrationem cum possessione
in bona cittatis [illegible] per ipsum ubicumque et quomodocumque iuris [illegible] habita

Decim mtrómis Kraiewicze

164

Dcctm [illegible] Cyllkowo Dobroszieliese

Quem admodum ransa et actio cuiusdam mote sunt et vertabatur inter Nobilem Joannem Gruszkowsz artorem ex una et Jaroslaum Wnuk Dobroszielsky de Dziwanowo actum ex altera partibus pro pena quorundam Marci Rosum et Egidii castri Plomk commissorio interposita rationibus impignatis et ad missa interuentu processum actum in bona sua Zdzia in festo festorum florentium Colon vadio itaque pignoris inde per [illegible] inde [illegible] pariter citata et summonita per actorem citatis et missis venerunt per quam causa offerendo ad suprioris in presentia partium nobilium tunc ibidem offerendo ad petitionem actoris ad dictum finem ad duas septimanas proxime futuras ad statuendum minutum et nobis qui nuncupatus ipsorum ad sic assistendum adtunc aut eorum ratum dominum dedicit et tunc placeat breuium partibus concessum ac per quod actus citatus dictumque citatis nostris in termino ita quo hodierno hesterni in die [illegible] per [illegible] Jacobum dictum suum statuit coram officio nostro minutum nostrum quendam [illegible] Stanislaum Wozowsz et nobis Andream Kowalewsz Qui postea premissis in vim brevis vive articulis nostris prefatis [illegible] primo palam recitatis Quia habito sui acto noti Joan Gruszkowsz filij in circumdicij testimonium assumpto fide sua post prestitum juramentum [illegible] per actorem citata vigore ejus officij castri Plomk commissorij ac ad requisitionem offensam citati actoris venit ad bona Dziwanowo ad intromittendum ipsum in bona et curtis citati Jaroslai in festo [illegible] vadio et quo citatis pignoris inde alias ibi [illegible] constitutum citati per [illegible] officij castri Plomk commissorij Quem unus nostrum citatis admittebat sub hac ostendit quod citatum Jaroslaum in nostrum minutum suspensus actum per quorundam Marci Colomb existentis unus adversus parte inscripti in predicto filio ac alias familiaris publici [illegible] dicendi in [illegible] forma premissa [illegible] nobis Post quo minutus et nobilis actum sic unus fuerant minuto adhuc actor citatis debatturi minutum ad clamandum actum ad hunc qui officium [illegible] Quorum Jaroslaum citatis de Dzwan [illegible] debatendum in et alter formam unus quatuor ad hunc clamandi et vocandi qui taliter clamatis vocatis [illegible] nobis comparuit unus quorum minimum erat quod in minutus adhuc ad dictum debatendum ipsum suum sufficiens retulit Qua causa confirmationem citatis dictum citatum alterum quorundam [illegible] in citatis [illegible] ad actum et causa finis

Et officium castri Plomk attracta continuatione et rebellitate citatis taliter clamati ad forum ipsum solitum et debitum nobis iterum comparuit [illegible] Comes et nunc [illegible] nobis minutus citatis nobis Joanne quondam Marci Colom [illegible] et nobis

Dectum exegutiois Szoman Chabow

viso dicto prefato interpositionis pene quorundam Marcis ex auditaque relatione
minutis et nobilis prefati de non admissione intronis facta ad instigationem
actoris in contumaciam actis decrevit de remittendo super ipso cito et bonis
eius omnibus ulteriorem executionem. Sic penam quorundam Marcis Polonicalium
in dicto prefato remissorio vallatam et interpositam rationemque impugnatam
intronis lucitam et sufficientem ac deputatam de brachio regali mandatum
terrarum aut regni generalis quemcumque cum tuis nobilibus requisitum ad intronandum
ipsum in bona iure victi Chabowo Lazowo et alia ubicumque olim va-
lentium fratrem eius spectantem et pertinentem in summa decem Marcis Polonicalium rationem
vulnerationis et illorum vulneris cruenti enormis fixi iuxta statutum taxatum
luerit. Ac in pena quorundam Marcis Polonicalium nunc dicta ubi vigilat a
a qualibet Marcis Polonicalium unus coretus frumentorum in quolibet campo nicipium
ab areis et villa disseminari potuisset. Deque quidem intronis non impugnatam
in possessionem quousque predium vadiat replicata triginta Marcis Polonicalium
de brachio regali iuxta exigentiam perlucrorum cum cetum vallavit et in-
terposuit vallatque et interponit dicto pene mediante.

Decretum executionis Niczgora Miaczino

Interdum Zodiaco ex diffinitione superiori partis in fraternitate ob spem concordie facta in capitulo
intentabat iudicialiter terrarum per totam audientiam Nobilis Delix filius olim Stani-
niczgorski actor iure vincens, contra et adversus Nobilem Adamum filium
olim Bartholomei Miaczinski de Miaczino sortis sue heredi ad instantiam sui
pro die Zodiacum legitime actum actione seu nunc tenentia litteralis castrensis
Plonensis tenoris talis Stanislaus Czasz a Drobnin Palatinus generalis terrarum
Quintus Masowie Plonensis Dobrzinensis etc. capitaneus Tibi nobili Adamo filio olim
nobilis Bartholomei Miaczinski de Miaczino sortis tue heredi quinquagesimus pro
vidimus Albertum Plabidussa de Szczensko mentem terrarum generalis regni Polonie
cum certis nobilibus sui comparentem coram iudicio terre Szczensis in positione actorum
terrarum per solem fuisse relatum quomodo dum nuper additus fuisset a iudicio
terre Szczensis Nobili Delici filio olim Stanislai Niczgorski actori iure
vincenti ad intromittendum ipsum vigore dicti eiusdem iudicii terrarum Szczensis
et perlucrorum suorum in iudicio terre Szczensis ex causa non solutionis decem
sexagenarum grossorum Polonicalium legitime obtentorum in bona tua heredia sortis tue in
bonis heredis Miaczino, cuius dicti et perlucrorum litteras sub sigillo terre eiusdem
iudicii coram nobis et officio nostro obtulit et produxit. Prout hoc ipsum iudicium
terre illud ad nos et officium nostrum tanquam brachium regale remisit. Et in ipsis iure
victus tanquam rebellis intronis in dicta bona temere sibi denegasti. Quo facto
ex executione ipsorum perlucrorum ad brachium terrarum capitaneum quin potius regale
cuius vice fungimur in hoc parte est devoluta. Propter quod tibi mandamus vigore
regio et ex nostro officio ut coram nobis aut nostro officio castrensi Plonensi inter
minis querellarum et officii causarum castrensi Plonensi fratrum sictum possessionem sanctae Agnetis
nunc in stantibus proxima in castro Plonensi celebrandum aut dum et quando officium ea in
castro Plonensi celebrabuntur per solem legitime peremptorie ac compensatis ad videndum
et audiendum nos auctoritate brachii regalis in via executionis prefatam

168

Disiunctio Jezewo Koszini

Disiunctio Kurowo

Disiunctio Kurowo Kowaliewo

Disiunctio Zermky

Disiunctio Swierskowo Kangowo

Disiunctio Galiemino Straszewi

Dissunctio Koszin Grembecz

Dissunctio Srebrna Simborsz

Dissunctio Chudzinsko Koziebro

vniecz Anne nobilis Altenti Burski consortem legitimarum filiarum viro
et successorum legitimarum olim nobilis Stefani Chudzinski cum auctori-
tate eorundem maritorum ipsarum actrix ex una et Martinus Dobro-
wolski nomine nobilis Sigismundi Kozie brodzki citati ex alta partibus
pro quorum de ratihabitione ex utraque parte in forma iuris plenis-
sima cavent publice recorrunt Quia super actionem tralem castrum
Plonum pro dictis hodierna legitimis incidentem pro vadiis triplicatis Da-
nitarum septuaginta sexaginta Polonorum in dicto officio presentis in proposi-
tionem quoque impugnatae tractationis praetextum in bona sua in summa essentiali tangen-
ti sexaginta grossorum Polonorum vadiorum ac totidem ac in pena quorundam
Marcarum Polonorum cum dictum officium castrum Plonum lucti et succubuit alias pro
ipsa actione latius obloquitur obsequium concordiae et amicabilis compositionis
hinc ad duas septimanas proximas futuras disiunxerunt et terminum hodiernum limitaverunt
Quem in defectu concordiae habebunt coram officio presenti tales quales ipsis de
iure veniet salvo iure ambarum partium in toto et in tigro permanente

Disiunctio Brzechowo Vniecz

Comparentes personaliter coram officio et actis presentibus castrum Plonum Nobilis Catharina
Koziowska filia quondam Petri Koziowski relicta olim nobilis Felicis Stefani Chudzinski
ad presens consors nobilis Mathiae Brzechowski Actrix una et Paulus
Vniecz citatus ex alta partibus publice recorrunt Quia super actionem tralem
castrum Plonum pro dictis hodierna incidentem occasione non solutionis Centum
florenorum Polonorum actis castrum Plonum insuptorum ex indiquo vadii
sumptis ac totidem quam penarumque iudicium sumptionis alias pro
ipsa actione latius obloquitur obsequium concordiae et amicabilis compositio-
nis hinc ad duas septimanas proximas futuras disiunxerunt et terminum
hodiernum limitaverunt Quem in defectu concordiae habebunt coram officio
presenti in eisdem duabus septimanis proximis futuris occasione praesentium tales
quales ipsis de iure veniet salvo iure ambarum partium in toto permanente

Disiunctio Zukowo

Comparentes personaliter coram officio et actis presentibus castrum Plonum nobilis Mathias
filius olim Andreae Zukowski actor ex una et nobilis Joannes Onol Felic-
ius citatus ex alta partibus publice recorrunt Quia super actionem tralem
castrum Plonum pro dictis hodierna legitimis incidentem ad transcriptum terminum
et ad satisfaciendum post conductionem in lucro cavenatam occasione non solutionis
sexaginta florenorum grossorum Polonorum actis terrestribus Reciczensibus nobilis olim
Simonis Krassowski gazulis insuptorum et per nobilem Valerianum Krasso-
wski filium praefati olim Simonis Krassowski eidem actori commissorum
ex indiquo vadii sumptis ac totidem quam penarumque iudicium sumptionis
alias pro ipsa actione latius praemissa in se continet et obloquitur obsequium
concordiae et amicabilis compositionis hinc ad duas septimanas proxi-
me futuras disiunxerunt et terminum hodiernum limitaverunt

Disiuctio Goszczk Goloczino

Disiunctio Kamionky

Disiunctio Wloczewo Machczino

Disiunctio Smarzewo Przetpel

Disiunctio Zgorzale Jaroszewo

Disiunctio Dziedzice Janczewo

[illegible]

Disiunctio Noskowo Lickowo

88

[illegible]

Lucrum Smarzewo Zdzarki

[illegible]

[illegible]

Dectm vadiorum triplicatorum Kozlowo Goloczino

[illegible]

177

89

Et officium pnus castrum Plonum attenta contumacia et rebellitate
actorum taliter clamatorum et vocatorum ad horumque solitum expectatorum
non tamen comparentium in rei com[illegible] [illegible] [illegible] [illegible]
[illegible] [illegible] interpositionis vadiorum triplicatorum ex [illegible]
[illegible] [illegible] de non admissione intrationis et extraditione [illegible]
superius ingrossata facta [illegible] iudicatum et [illegible] [illegible]
ad debitum finem determinum Ad instigationem actoris in contumaciam
actorum decrevit ac [illegible] decrevit super ipsis actis et bo-
nis eorum omnibus mobilibus et immobilibus vadia prefata triplicata Nona
genta Millium florenorum Polonicorum in dicto superiori vallata et interposi-
tionemque impugnata intrationis [illegible] et [illegible] Ac deputavit [illegible]
[illegible] regali Burgrabium seu vicecapitaneum terrarum [illegible] castrum [illegible]
[illegible] terrarum aut [illegible] regni et duobus nobilibus quosque [illegible] requisit
ad [illegible] bona actorum omnia [illegible] et obligatoria mobilia et immobilia
per ipsos [illegible] et quomodo habita et possessa ac de eisdem ipsos actos
et [illegible] [illegible] et actorum una cum instigatore officii castri
Plonum seu potius magno duo capitaneo Plonum [illegible] [illegible] [illegible]
[illegible] regalis [illegible] [illegible] et [illegible] [illegible] [illegible] [illegible] [illegible]
[illegible] [illegible] ac [illegible] vadiis triplicatis super ipsis [illegible]
[illegible] [illegible] [illegible] [illegible] [illegible] [illegible] [illegible] [illegible]
in possessionem ad [illegible] et [illegible] [illegible] pro omnibus [illegible]
[illegible] [illegible] realem et actualem tradi[illegible] [illegible] [illegible] [illegible]
observari et [illegible] [illegible] debiti [illegible] [illegible] [illegible] [illegible]
[illegible] [illegible] [illegible] [illegible] [illegible] [illegible] [illegible] [illegible]
[illegible] [illegible] [illegible] [illegible] [illegible] [illegible] [illegible] [illegible]
[illegible] [illegible] [illegible] [illegible] [illegible] [illegible] [illegible] [illegible]

Dectm vadiorum triplicatorum Bromiersz Chamsk

Proposuit [illegible] Nobilis Bartholomeus Bromiersz filius Nobilis Martini Sthersz
de magna Bromiersz actor [illegible] contra et adversus Nobiles Stanislaum
Joan Florianum et Thomam Chamskie filios olim nobilis Pomphibory Chamsz in
Szetropie Chamsko ac Romarzow heredes Ad instam sui actoris actione [illegible]
castrum Plonum cuius terminus ex definitione superiori per partes [illegible] obsp[illegible]
concordie facta prodie hodierna devenit ac illius actionis tenor sequitur
est quod [illegible] Stanislaus [illegible] a Drobnin pallatinus Mazovie et capitaneus Plonum
[illegible] vobis Nobilibus Stanislao Joanni Floriano et Thomae Chamskiem filiis olim
nobilis Pomphibory Chamsz in Szetropie Chamsko ac Romarzow heredibus de-
[illegible] ac de aliis omnibus bonis [illegible] per vos [illegible] habitis et possessis bonis
[illegible] aliarum personarum positione [illegible] actionis [illegible] [illegible] [illegible]
Mandatis vigore regio et [illegible] capituli castrum Plonum [illegible] [illegible] [illegible]
querellarum [illegible] officii castrum Plonum coram nobis seu officio [illegible] castrum

Decretum in trōnis Drobnin Karwow

Proposuit iuste Dominus Nicolaus Briza de Drobnin subdelegatus Magistri
dñi Abbatis pudicensis in causa Nicolai Drobnin vna cum ampliori
sententia in causa dicti dñi Abbatis contra Joannem Lampiss de
Karwowo actorem ex parte Zofiae legitimae uxoris mei vocibus una
cum supplici libello exhibitum et productum coram Nobis Joannes
Karwowo Zubrin pro se et nomine

[illegible]

Dilatio adquitt' Ploczk Gorra

[illegible]

Producet Ridzino Dambrowa

[illegible]

Producet Szieprcz Swierkocz

[illegible]

93

Statuta Zbiszino

Dcim satisfactionis 94 Gnosno

Prosecrit iudex ac officij curam vidimus patris officij Gnesn margarete. a loisk. Gnesnensis, olim Gnesn Jacobi Gnesnensis Inadpresens quondam tunc plebani Pyssnicensis plenipotentiarij. Actum et datum Anno Domini Millesimo Quadringentesimo Nonagesimo Quinto

dni Gnesn Jacobi Gnesnensis ac suo Ultimum. Ad instantiam pro duc et termino Jodicino Ultime Cum citatione legali Castrum plocense debito modo exigmta. Cuius series verborum talis sequitur Videlicet Stanislaus Lissy de Drobnin, pallatinus Mazovie, plocensis Dobrzinensis de Capitulo Tibi nobili Jacobo Gnesnensis filio olim Gnesn Jacobi Gnesnensis Subdelegato nostro quondam plocensi de omnibus bonis tuis per te habitis et quomodolibet Jabitis Nunc idcirco in tua iuris positione pateat evidenter,

tationis, minime procedendo, Vigore regio, et nre capelle ex officio. Mandamus

quatinus coram nobis aut officiali nre capelle, castri plocensis, in judicijs constituti officij fisci secundo ante nunc instans festum, Sancti Valentini Martiris proxime

in Castro plocensi celebrandi personaliter ac peremptorie comparatis, Ad instantiam Gnesn margarete de Lissy Gnesnensis relicte olim Gnesn Jacobi Gnesnensis Subdelegati

personis quondam tue plocensis, matrimonialem. Quare te vigore mandamus, tum et

requisitionis in eadem descripte, vocatis prius, Quod interesset inscripto obligatorio,

ad manus tuas per nostros, olim Stanislaum Lissy et Petrum Gnesnensis fratres tuos,

Omnia bona mobilia, per eosdem in summa certa modo obligata, furta et alienationis

inscripta, citatis prius. Quibus facta eadem actrici, cum prefatis fratribus tuis

in scriptionis, de te ad prius inscriptam submissionem quandocunque, spiritus Quare

mediante, spondeant et libere submisisti, eidem actrici nri sigilli, pro rumpentibus

vicibus et amicta ipsius, quatinus anno, inpetitis vigore summam pecuniarum Viginti sep-

tem florenos quos, pecuniam polonicalem. Necnon frumentum, siliginis curetos tri-

ginta. Hordei curetos viginti, avene curetos quindecim. Similiter curetos unum,

pisi curetos duos, ciceris curetos tres, monstrare Mlanensi, pro quodlibet floreno,

sancti martini Epi. Venerandi, sub vadio Centum florenorum, quos pecuniam

polonicalem exbrudelinensi, et personaliter, provide eadem inscripto, tum et condicio-

ni eadem specifice descripta, inxta quam citatio prius abrigitur labig de Commissi

Canis, et oblegmita, Cui inscripcioni tue Contrarium, nre mentem va-

deat pretestando, ni in secum retinendum, pensionem singulis singulum, annuale

tam sementivum quam pecuniale, anno proxime Cepturo ipsum Martium

Vigil. anno dñi 1581 profesto sancti Martini proxim. hinc in Jerusalem
mag. extradicti ne bonorum solum et extraden. eorum, per quod vadium fu.
promiserit. Comes Florentius gesserunt Jerusalem scribissi et ex hanc mag.
Hugo Citanj, ad dictum suum vadium supranscripti, prout modo supranomi.
pro securitate mobilium ad satisfactionem nostrum supranscripti, vigil. ad
persolutionem et extradictionem omnium contentum nostrum ipsis et eorum nomi.
dum stingi et compelli. Volentes prout ossum nostrum capit. ut plenum
dicunt. Omnia promissa, tibi in termino proxime adnumerati, habig verbis
autentico et dammatis tum et instrumento ipsa dictanda et declarationis
indilo sub ad promissa nostra. Datum in Castro pisano sub. an, ad sigilla
nostra hinc, quo Virginis Marie, proxima. Anno dñi 1582
Postquam quidem propositum sub indilo fortium. Actum Jerusalem. Vinsinio
exigentiam rationis et propositi sui, terminique petitum dictum R. provid.
civil, in mutuo indicij nostrum autenticum. Ad quam, rationem allegavit
tenorem rationis proximi, habig in se obligationem. Item. et rationem
ministerialis urbi. Albizi Diabidussa de Jerusalem, extinctionem unius
Crucis, in possessione autem termini Mahumed. fortium. et autentico ex-
tradictum. dis primi inscripti Jerusalem. et rationi mihi habig pro-
sa enarrati. et obligationis. quo rationis. ob eorum prolixitatem in extra
petitum non fuit, inscripti. Tamen eorum indicio remisit et hinc. erunt,
Quibus dati consistabi, petisti sibi dictum solutionem, omnium promissorum
singula contenta et exigentiam sua rationis et instrumentis.
Ipse vero. Actus pro hinc eodem. per se nunquis. allegando si. Jerusalem
permissum inscriptum autem extulisse. de quo persolutione. quotienscumque si
sub dixit. Fermenta vero. asserebat se extinctum. dum fuerit
regnasti perarbitrum.
In Contrarium vero actus, recitari suam instrumentum sufficienti mihi fatis,
ad quam partem communem attinxit declarabat vigore et lege. Jerusalem
promissionis, rationem vadium supranscripti Comitis Florentini Jerusalem. Quan-
do quidem ex praescripto istius obligationis, ipse rationis tam summam pecuniam
quam summam memoratam prudentis, et tempore recto. in instrumento. Ipsum. Postea
se re extraden tenebat, Sub eodem vadium, ut. Jhr. cui non tantum pro
die Ipsum, summam ne exolvit, nec summam extinctam. Unde et ni hi.
minus petit, ad rumpendum, et instrumentum sufficiens, ne curat. imo summam

eadem exercitum se offerre, summam etiam petrie se submisse asserit, quod multis ver-
bis allegat. nec ibi antentum quottum probare intendit, quin misericordia quotidie extin-
guitur et annichilatur. Ob nō satisfactiōm eidem sue submissiōm, ritus Gentium
Vadini, vigore legis sibi penitus impositis, minimis, coga. ac attentari presumpsit.
quia inuis formis punierdus esse. Itaq; predict, multis exemplorum ritualis
quibus nominatim, et se adscripsit. quod misericordie versimile est, misericordiam
suis debitis exequiōm demandari, et ultimum solum cuius honorem et con-
tentiam, indicari. Alijs omnibus beneficijs et diffensionibus suis in robur
sibi conservatis.

Offm vero pris castelli plocen. propone responsit et contrarijs, partium
grandibus, et debite pensatis. Visa suis misericordie, ad quod actō pris affatz
per actorem in illi exhibita, eidemq. ac iuri cum mitterent, decernit. salutem.
dicte suis pertinacia. Vigenti septem florenorum polonis. misericordie, ac satisfactiōm
misericordie per ritum actoris. durari indicijs offij pris mutatis, sub vadio
ypotece Comitis florenorum polonis. in misericordie contenta. prestari. In diffinitiva vero
solutiōm, et satisfactiōm. prout dicto suis. per ritum nō est satisfactum.
de quo diligentia, ad prothom. offo pris surgere volentis. per actorem facta
est, decernit offm misericordiam, in bona ritualis Gentis. per ipsum habita et habenda
modolibet, habita et possit. in suis ipsa essent. Vigenti septem florenorum
Ac in vadio Comitis florenorum. pertinacia polonis. ob nō satisfactiōm. ex qua
misericordie ipse actor pris citatus. et licentia. Vbi vigt. a gratia nunc polonis ung
Condus summatim, in gratia tempus, incipiendo ab anno. et villa, disseminari
potuisset, sine in duabus septimanis proxime et immediate futuris per-
actionaliter tradendam. Nobilium decernit et pris domino decernit offm.
Quattuor ipse ritualis. frumenta memorata. tempus misericordiam anticipandis,
totalis et integre ipse suam inscriptam. actoris memorati, exhibendis.
Propter quamquidem misericordiam nō impugnandam, nec possessionem quominus.
tam per se quod per alias quosvis submissos et subordinatos personas. percipi
endam, ac. propter predicta frumenta. plenarie exhibenda, pecuniam.
quorundam maris polonis. cum ritum vallatis et interposite. Tandem
Cum pubem, cui tuto ipsius offerit pro ultione et finali cognitione ipsius
inimici furiendi. ad offm cuius. Castri plocen. sub cuius vigt. confessione.
bona ritualis vouissimus et inuis est, remissit. et remittit dicto pris mediante
Tandem ipse ritus Nobilis Joannes Gnoinski solennem sent pris nem

con̄ memorat̄ matrem suā, q̄uel. ipa accepta, a se penit̄ exclusit. ipa
non q̄uietāt̄, imo actōm̄ sc̄i. ning imdiat̄ intentauit. Qnō vero.
ad frumenta, et cū paratg emt̄, die et tempe exeūo. nullatenꝰ. sed illa.
sepe conſtituit. et ꝓhibuit. ne ea frumenta, extra se nūcupat̄ domi
ipe. ad bona hereditaria. de bonis mīdarijs. asportent. Ita ꝑ ei
sua diligentia. et nō contradictōne, imo ſatisfactōne ſuā mīdarij
suū ſolū pleniꝰ ſt. Officiū ſc. eiusdē. exercuit. cumpluribus
Jstrumt̄. ꝑtin̄ nam ꝓthocollū ꝓtestatōm ni acta nisi bene admitti. Quod. ꝑ
ipm ſt. officiū admissum. Et q̄ nemini dubiū ſolutū ſt.

Decim eductionis. Jamoscie Skoczkowo

Propositū fuit. Gnōsus Floriang Zgierſkowſky de Jamoscie. actor, m et tōn
Nobili Joannem Skoczkowſky filium olim Andr̄ de Pyrſotany Stanowiſs
Ad instām ſui pcuratoris Petrum Cristinum nūcupat̄ Castrum plonen
Cmg tenor ſequitur talis Scamillag Lyſky a Drobnin pallating et Vniſ
gentis Ducatg Mazouie Capitaneus ꝓbcat. Tibi nobili Joanni Skocz
kowſky filio olim Andr̄ de Pyrſotany Stanowiſs, de eiusdē ac alijs om.
nibg bonis tuis per te gnaliter inuis tibi habitis et poſſeſſis, aliaq̄
ſoluerim bonis et iuribg, ni multo derogat, ac Gruediam ꝑ pueſtōm
ac importabilium citatōnis Gſentis ſed hoc agen. Vigore ngri et
ex officij nri capli, Castrum plonen. Mandamg quatenꝰ eorum no
bis aut officij nri, Castrum plonen. ni Castro plonen. fra ſermonda ꝓ
feſtum ſancte Dorothe. nunc inſtans ꝓxima, perſone ac ꝓcuratōrie
Compar. Ad instām Gnōſi Floriani Zgierſkowſky de Jamo
ſcie. Qui de citat ꝓcu. Qua ſi facta ipe in ſimpho re
ſponſi quod actis Castrum plonen. modo ſupra ꝓtacti ni bonis
Pyrſotany Stanowiſs. vigt ſuū manſum Jeden, medium manſum
Dworakowſky, in quo reſidet. Labosſe Joannis plaſtik, et alium
medium manſum Dudkowſky dicti. vigt ꝑ orto ſuper eſchuchor
ni omnibg limitibg rampis ni latis et longum, prout ſe ex antiquo
extendunt, in ſumma. Nonaginta florenos ꝓ polonis ni grecis ſo
lui per ingnia gnōſ. Cummerum ſuper bonis Petrus Pyrſotany Stano
wiſs, vacuis, et cunſtitutis, ſuffitiū intromiſſionē in bona, vadia ſumbi
ac citatōi dicti, premiſſ. indebita roborata ni gne bona ac manſi
ac ultimū cuſtici manſi, adiandꝰ intromiſſionem ſuffitientem ac

offosam per minilem terram vigore inscriptionis eisdem ipsi Gnoso Floriano Rosci-
Bowsky de Zamoscie, una cu possore effectuali, admisisti, tuncq; mox eidem cum-
rem, liberare, ac vobis ipsa cum forma ab omnibq damnis, et impedimentis
quarumlibt personarum, ac ab omnibq inscriptionibus, prioribq et posterioribq ci-
tationibq remissionibq importabis et importand bonis ppetui ac progressibq
cum. quibuscumq. supra prefatis bonis perdendis et perdendi esse eidem
Floriano Rosci-Bowsky de Zamoscie supplicato, et ipsius successoribq mag-
stis et subditis. et successor suor obligasti. sub vadio ydonei summe
ecclie correspondent in instrumento petita vendere, aut permutare
alteri castrensi plorensi. pacta tamen in se reddimendi offerendi. Ad quam se
ipse actor, in toto cum suis Citationibus asseruit, ab eis in nullo discedendo, et
qua tibi in termino statuto tibi improbari. Cui quidem inscriptioni et ci-
tationi. in eadem descripte, intromissionibq ac possessionibus ex eadem ostensis
asserule, in contumacien. nec minus vadium monasterii florentini
quod primum polonie, in eadem instrumento descripti rone similis interes-
sentie. emptionis, alienationis, possessionem bonor memoratorum. per te vidi
Gnoso Floriano Rosci-Bowsky de Zamoscie. in forma debita modo lapso
sue peremptorie assecurand. obligatorie. solvisset emisisti, expedimisti, et quod
eosdem medios mansos, violenter in parte, nec autem in toto, contra, inse-
minasse eosq; admisisti. et sibi appropriasti, cohesos sigmis lapideis, aut simi-
grad designasti. edificiaq; in eodem manso. aut melius mansis constructis.
admisisti possidendumque eundem mansum expedisti. Quod non te solu ac
ostensis est pertinere, et in termino lahij improbari. per quod Vadium perfatum
in instrumento tua. contenta ipsi actori fecerabilisti. et prolapsus es, ad solven.
pro quo ad prius citatus, ad locum vadium, rone expedimenti per te facti.
in eisdem bonis per te modo lapsus peremptorie obligabis, solvere, solutoq; va-
dio. nobilog. ut possessionem. in toto. libere tradere, et eidem cedere, instrumen-
tum tuum per te ipsi rotam castri plorensis. fortie, in toto satisfaciendo
pleno quod de iure venire, aut prout iure deceret. hinc in termino lahij
deducere, et antemitis improbari, in nullo forma iuris dilationibus pro-
batoriisq de iure requisitis. obmissis. indilo. omissa attenta et si quid de
iure competierit reserv. Datum in Castro plorens. sub sigillo dicti
Conventus sancti Pauli proxima Anno dni 1582 postulanti.

Sic inde facta. Actor ymonabg. dedarat. ipsius termini petitum. stabit cum
pede mensa terrum gradum regni. Renosit Joannem Zigarde de Bressotorij. Am pir.
sonale consig. in vim sue vere ultime voluntis. Regine fauci. publice nregnomi. Quia. can-
dem Citationi supra in grossata. Iuale Castrum ploceni. sigillatam. ex parte actoris
cum citatum. sabbato in Crastino festi pentecostes. glosse Virginis Marie pro
Rime Iohannis. ad bona Bressotarij Stamen. in Cuiam citati. ibidem fuam
exportanit. et exhibit. Consortig ipsig citati in manus pontificis inf. iam for-
mam Iuramenti prestande. Quo facto tale dedarat. Exhibuit ipse ni strem
Iapsus. authenticum. ex actis curie exhibendum. ad quod citatus attexit. Imm.
et mirum affinose. imo eandem insertionem asserendo. Deinde admittens
rellum nullis. et nolens ex actis curie. Sayngad. comanatta. de mandato
Iudicis. et sibi illato. Petiit. Citatum ad dictam responsionem iuris rei
dijs. stingi. et compelli.

Et dicto Citato pro tribunali pontificio sedente. Regnale fiscalis curie nregnomi. fecit
et proposuit. actoris intentionem. et proposita. volens euadere. petiit sibi
Citatum in Iuramenti. de iure seruand. deferri.

Cui per pontificem nullum ad iuramentum admittitur. imo vacuit. decreuit.

Et offm pro castro ploceni. Radulphi Iacobi. imi rei. et negative respon-
sum pro parte nitra mihi. Iudex dixerit. Eidem citato. recitatis citationis
Iuramenti. et propositionis rei se forte. iuramento corporali vadiat. et mer-
cedem suam comprobare. Imi mihi dabit septimanam proximam. et in curia
ni. in loco rotam. Sicut ego in nullo rationabili nostre petitioni. ad quam pos
altiusq. possem bonum momentum. in me ulteri. obligando. et mihi suum scripsit
scripta. lapsa. pyrhio amissum. sensum. nō imitari me Iacobini. nec rectis
predicis mensor. in parte prout nitor. curam. nego. consentiendo me acto-
mi. et sibi nō appropriam. nec rectis signis Iapidum. ad suum agrum obser-
gnandi. adaptatis mihi eidem mansum. vel medij mansi non shorten. nō admi
possessionis eiusdem bonum. nō pyrhio. ac nullo. impedimento inimicum
mihi. imo prout vadea obligationis via. pontificis autem pacifice prop
dicta petitio. Die omnipotenti. et sancte dei passione. cum admonit.
Et ad immobile offm pro facie ad quod inuit. Et ibidem in duab
septimanis proximo futuris. habebunt et habitum sunt. partes presate.
hominum in eadem causa. Quorum ad attentand. Citatis vero ad pre-
standum corporale iuramentum. talem gradi ipsis de iuris forma.
Verbis. Salua iuris cuilibet. partium in his. Imanued.

Delliberio Mazimo Grodkowo

Proposit. inde ram offitio pte. nobilis Albertus de Skamislaus Wazinscky. filij olim nobilis Andree Borzyg de Wazino Skorzy Qrum contra et aduersus nobilem Fabianum Grodkowsky. filium olim nobilis Jacobi Syndzicz de Grodkowo de Jure ac alijs omnibus bonis suis vbicunqz habitis ad instam sui. pro dco Jo. durna ultimo rtium rtium lrale castrum plocen. Cuius series verborum tota. Jn Segmte Skamsani. Skamslaus Wrisky. a Drubnij. pallatinus Gnesn. terrand Orusky mazowice, plocen. Dobrzimnqs de Cyrtany. Tobi nobili Fabiani Grodkowski, filio olim nobis Jacobi Syndzicz de Grodkowo. de Jure ac de alijs omnibus bonis suis per te vbilz habitis respons. sibi, Nemini ibidem in suis suo. possessione presentibus minime, nouerit me pindicare. Mandamus vigore regij et auctoritate officij mei. vt huius Castrum plocen. qua in loc parte fungimur, Quatterq rotam nobis ante offm mo castrum plocen, in Castro plocen feria secunda, post festum sancte Dorothee virginis, nunc instans proxima, per te ibidem, ac peremptorie rumpatur. Ad instantiam nobilium Alberti et Skamisla. Wazinscky. fratrum olim nobis Andree Borzyg. de Wazino Skorzy Qui te citauit, recedendi et remeandi, priori citationi non te exhibendo. dicta, tum et rundemnationem scelignm ex eadem Cithone sub segmto esse, Ad instantiam tuam sibi per rotam indicto term sufficiend. fendam. Mediand qua te ipsis mansum agri sunm. Jonum Olesecko. dictum Tidorgensem. in bonis Grodkowo minori dicta Syndzicowo. re. sisted. vter mansor et metas, vbiqz Okamiensem. ex una. et Sogrzensem. ex alia partibz tuen. prout se a quibz ad quas extendit in omnibz tuis rampis. Cum omni iure dominio et proprietate, titulogs dicto, ac vniuersis vtilitatibz. delicti donasti, inpossmogs dictorum bonorum. Curatorum. ab omnibz personis propinquis et remotis. scalis et signis vtinsqs fre. nd ab omnibz damnis, impedimentis, impetitionibusqs vniuersis, hominibz dicti, quid quibuscunqs ex omnes presentium tenor tuis quibusqmodi. fuerit, tuen interuenire, emittere, elliberare, ac vbilz te dimittere relaxare, possessiam nd denegare, nec datam quouismodo tam per se, quid per suos quosuis subordinatas psonas, nd quouis. Sub vtilitate

Mille florenor polom in regno eorum, et sub damni ferebo simphonie verbo
sim corporali iuramto taxand et ordinand te submissisti et obligasti, prout
in simpho huc firmissima tenore roborata, latig de submissi eunt. Cui inscrip
tioni en contraneor. loco tribomi, et eisdem; rubrica ab obrosti in
dicto manso Debergerstue, existen exendisti, et pro usu huc vsumerhosti.
Item et salud vnd estimalem, sorti dicti Kaspersmich, adimisti, et cr.
emisisti, pro adimendo et sibi appropriari. Quod tibi in termino futuro.
nullo minsnabi de nolimy respondri. pro qua ademptione et rubrica
existione, reformari sibi salud actiom agendi in foro competenti; per quod
Vadimon ipsius mille florenor polom in re et damna hinc, quae
sibi ipi actor, ad mille florenos polonos, simplici verbo taxant, et ob
emti, soluendos et prolayen. et ad soluendum, Cittanj ipi ad ni
dendam dicem vadid et damna ipsius in termino futuro. a iudicio
non recedend pro te paruis pecuniis soluendi dicem. Ad eiusdem ab solu
tos a ipsius impedimto. inscia tenor presentium stringat et compelli possint
sa tibi in termino tabig verbis declarand. et contrahi comparend, offerre
seu attendend, et responsurg, in secundis causa satisfacturg. Confitentes
se quod sibi in dicto termino compariturg sine non; offerendo nem Castri
ploren. ad ea quae iuris erunt. Confirmat tenu non obstan quibusc
in dubio seu responsurg. Datum in Castro ploren fria secunda ante festum
sancte Dorothee Virginis proxima. Anno dni 1582 Postgran.
gridem propositum sui intellectum. Actorem pro minus dedimus terminum
presentium. Scabini. Coram eodem officio militis Cuncti quotiens opus fuerit Hono
rum Dominum Sadzanum de Wazino. qui tabellionatus officium in omnibus fuis
fidelis rebus publice exercet. Quia nostrum singulis ingressatum huiusmodi
Castrum ploren. fria secunda ante festum sancte Dorothee virginis
proxime effluxe. ex parte actoris rei nostri. ad bona ipsius Dominum Gruel
kowo. Syndicatum in domo imperiali. ac ibidem fuisset. ac primitus
ejus in omnibus pomeran. inscia iuris formam. Omissa prestando Quo
termino de duobus. Veneficam exigentiam citationis et propositionis suae. Exhibuit
quam inscriptionem. ad quam citatus. Coram iudicio terre et aliis debitis Surge
rend. in termino tribus debitis fria tertia post dominicam misericordiae proxima.
Anno dni 1579 per nostrum actorem inquisitum. In qua Contentus quod
ipse Nobis Paulus Gruelkowsky filius domi Nobilis Jacobi Syndicus de

Gnadkowo, mnoh. ygie arcubg, manssm ngi sun ferum dfectum, dictum Pesa-
ygesta, in cautione specificatis. Cm omni iure et uniuersis utilitatibg donatis
perpetuo, Intromiss exemte admisse ac inthom possessionem ymo immi formal
adonibg facte et insupsie, ali prout Jniussmo. insuptio. indentura sub sigil
le terri placiti extradita et ead ambi conuicta, et ansmlata quor.
p sub sniptione apparet. Ac mam ipso Gnos. nicolai Wassendzky
Mattanj terris placiti, propria subscripta. Jpmissa oia in tenor sno obligatz
Reprodupt etiam. rellonibg quibz terris generalis regni, Horsti pauli
Sadzanka de Wazino, ex actis terrestrib Supprad de Actis in posythone
actend terrestr. Supprad. fri dni post festa sollemnia Natiuitatis dni
Anno eiusdem 1579 Ex qua Constat, quod pe rellos in maneso
Ypsalmy donatis inbrorum ex parte actond effectum libere admisse
et nemo Jomimd impugnauit. Quibus exhibit, alium rellatum
minus eiusdem Coram asso pti actis sniorib sue fri dni ante fe-
stum sancti Andree proxima. Anno dni 1581 recognitum.
Et qua. conuenstrabd est impedimentd in rellationis perfectd. per rella-
to fuerunt. vt ipi eundem minsterio visum. vide. Circumscriptio et adsi-
gnio. vnig Jugis cesnalis Jorki dicti Kapustnik, Pratd et grusso ve-
berord in maneso dicto Debrzyenssky existentibus. ale prout cad
omnia per ipm reproducta. Lecta de Jmissio testantz et dicti fidem,
Quibg tale deductd et verificatd petijt Jpominata pars actorea. Contra
ta sue intentionis ren ipm nitty decerni. vel ipm ad diretam inspectionem
Cogi et compelli
Quo audito inferuatis omnibg inde requisitis Citra omnem libitum.
testationem, forum et indicium me asserum actam agnosci, Verum in
Viri exemptionis decisi Non solum ex vi rellationis assertz, et mandi
nate, verd etiam vigore ipsiusmet instrumi. assertz, ad quam rellatz
nullibi, et cronice tradite ipe non teneri ad rellationem eundem ali
quibus citatz procedere. Nec quidq3 inedire potu. Cum etenim in exemtis
penitz, et de plano rellatum alia ipsona. ac sub ipsius altius
persone. rellatz inuocentur. hic latz. Nam ad ipm ellum de pro-
bari pot. Alias inscribg Quod nomen rellatz sit Stephany.
et no Stalz. licet et instrois sit Zarelli nomen Stalz expssum.

Vermtawen Fedicis expressis et culpa nō assint Stephani Com ſſt
alia persona. Nec etenim est cognitahr imō irrahōnabile de plano chir-
gi culpe alterius persone in aliam ꝑsonam. Q ex ea rahōne petyt ſe
vti minime subiectum, asserte inscriptiōi, libelli a missa. vt tenetur
premittan. Offert se se id ipm probaturū quod nō aliud ſit ꝙm
nomen solum Stephang. Prutan nibloning de damni ꝙnūd. ſre-
gendis et segnd. tm de exorahōnis pena. Salmi quibuſmi innis nmis
dijs vt supra.
In Contrariū vero pars actorea. rc formahr sibi prodt supra. omnibg dicto-
shōbg iudicii, ad causam necessarijs, petendo exemplū mtis in-
ditam et inde verbis prealleg̃atam. nihahr ꝙd no informahōni offi
deducebat, Contra documentū antenticū. et inscriptiōi donahōnis pre-
missam. per ipm vltimū coram iudicio et alijs antenticis. arhanbg
nregnibam. ipm dac exemplum vti nō posse, nec debere. Quando qui-
dem dnus cam donahōnis inscriptiōem ad quam tradita fuerebat. re-
rum eodem iudicio palam, liber, publice, ac pexpressis nris verbis.
et nominauit se esse Fedicem Swethowski filium olim Nichr
Zarubij Syndzicū. de Swethowo minori, multis hominibg. assum-
tibg. et in-iudicio existen. ac fulimet iudicio bene notis. prout. re-
cuperis. nullg ostalg Fedicis Swethowski filig Zarubi ac nullius
nomine Stephang. preter ipm nihahr. Cui nomen Fedicis impositum
fuit. et gri semper et in quotidiano loco. se Fedicem Swethowski
scripsit et voranit. prout et in hac inscriptiōe nominauit. Tamꝫ et
possessiōem in bona vgl. mansum donatū. per officiosam inhabitā-
tem. ingressa eandem inscriptiōem. solus ꝑ se in bonis pretactis. exclusis
libere admisserat, et semper eam consenserat, Demꝫ facto mgr dicto
defunctj vltz. Et pro verificahōne allegahōnis sue, Reproducebat mul-
tos inscriptiōis ꝑ ipm Fedicem verbis personis fuerat primo dicendi
in Castro ploc. fre tre post dominicā Iudica. 1572 y gna
Constat, quod nobis Zarubius Swethowskij Syndzicus. patet nihahr
Joannes primi mahimonij ac ipe Fedicis citatg sed mahimonij
Omnes vnanimiter. Nobilis Stanislaus Wazinski Cothi mansum
agri. in Certus pecus Sumā obligauerunt, Hic evidentissime appa-

vt patrem cū filio negotiasse, et dotē Felicem nomen suum nō mutasse. quod eadem inscō ex munera esse poterit. Lahij hystitz. Reputavit aliam inscriptionem, de Anno in posthōm. attend terrium Stepyzewo, fra Jermata archiepi Gnesnē. Dowkie. proxima. 1572 In gna rentamtz. quod iste Castaly Felix Gradkowski cū Joanne fre. Nobili Joanni Gradkowski Panli filio inserviēm. suis rusticis flumen fecerē. Cui inscriptionis minus parum officio tradidere, ac se munibus propriis in eadem sub scriptorum, idq; in fine obligationis scriptum esse. Ex munera per patrē pueritia est archivatū. Jan Gradkowski Stanislaj Gradkowski. Item exhibuit inscriptionem. Castrū plorū. fra Jermata post festū Visitationis glose virginis Marie. 1572 in gna rentamtz. quod iste Felix Gradkowski filij olim Jacobi Syndyca. Joanni Gradkowski Panli filio hereditate anar sexagenar obligauit. ac se in munera sua inscriptionis manu propria sibi scripsit. Produxit etiam et alias multas inscriptiones, nunc recitari nihil, et processus inducias, ex quibus constat, in eisdem omnibus inscriptionibus, et processibus, nihil habere nomen proprium. Felix et nō Stepzang. Produxit etiam aliquod literas priuilegiales ad notam Stanislai Badzinskij amicū suū scriptas. In quibus. scribit Felix Gradkowski. Qui magnū de hac re mentionem controuertebat, nec ego minus hanc obiectabat. Verbi gra si ego hac exceptione in medio haud faberet Odi. inserere. pro quasi quasi personas facere. amicitiarum, et quilibet debiles facile id efficere possit, habitis et nostris nominibus contra ipsos inscriptionibus per se in quandam facie. prouē revera magna esset. iniquitas. recipiendi. Ego quod nihil ad me quod se priusse inscriptionis, imo eam approbat et inscriptionem falsi arguentem ago. Scit quod ad Cottonium Jura. respondit et pro veritate compareat. Certum si nō contra eum nihil esse excipiendum. quod ad inscriptionem esse recipiendam. Cur pro veritate veniat. si in nihil nō inserendum. potuit esse contentus. Petit in continuum sui debitum inquisitionis formed. et inscriptionem suam. pronuncietur ad id quod de iure.

Veniet. Si vero merito citatio eum spectet quam diffugijs utitur. Nam
quod ad rittonem pro termino compareat, tale deffensa sese tutare
non potest, quinimo inscriptionis suae, quam fecit et persolvi suae recogni-
tione publica coram iudicio recognovit satisfacere tenetur. Iam tamen
re ipsa videtur esse, mere citatus non tantum ex vi solius inscriptionis sed
ex simplici assertione id doceri potest. Non enim tenetur petrus pro
termino venire, quod Albus citatur. Sed petrus pro se et edeneiso
respondere tenetur. Id circo tam ex his, quam ex alijs omnibus
deductionibus documentisque evidentissimis et probabilibus cognoscitur
ipsum citatum contra suam submissionem his diffugijs laborare, inten-
dere. Quibus omnibus submissione persolvi abrenunciavit petijt itaque
pars actorea, eiusmodi vanam, calvam, et nudam exceptionem partis
citatae, in diffugium factam, in partem reijci et amputari, ac ipsum ad
ulteriorem processum vel ad directam responsionem iudicis fariendum
poenis de iure solitis et vadijs in inscriptione contentis vallatis et interpo-
sitis. Alias omnes deffensiones iudicis in robore sibi conservandas.

Et officium pns castren plocen. Propositione responsis allegationibus et deductionibus
parcium ambarum exauditis, propter sui meliorem informationem, in causa
pnti huius ad duas septimanas proxime futuras delliberavit, et delliberat
pro pnti. Et ibidem in eisdem duabus septimanis proxime futu-
ris partes praefatae habebunt, et habitae sunt terminum, presens ipsis
conservatum, talem qualis ipsis de iuris forma veniet salvo iure
ambarum parcium in toto permanente.

Dctm poenarum cum motione. Wessel Liekowo

Prout in causa et actione per Gnosum Baltizarum Wessel de Kolozino
et Salkowo heredem ac instigatorem officij castrensis plocen, quemlibet ex intere-
esse suo actorem. Gnoso Adamo Liekowski pocillatori et exactori me-
derno contributionum publicarum in palatu plocen. ex eodem officio et
bonis eius omnibus, citato. Occasione indebite extraditionis ad pregnum
et officium capitis castri plocen. de bonis et villa actoris Salkowo. Hoc
casione non solutionis contributionis de qua mansis possessis accepta.

Contrahitoꝝ pferaria datoꝝ. Sufficiente gñtiõe, Ob id̃q dnplim̃ pena gna-
tiorũ marrard polom̃ in lris Vniuſalibꝫ vntrarie et ſuꝑ q̃rtam aligꝰ
indebite ad pignꝰ extradi ſarritie ꝑ mediam actoꝝ et in ſtigacõ ſdenda
ſnccubitiõis, miſtenta. Offm̃ pmiſ exanctis Contrarieſor et allegatiõibꝫ par-
tiũ. pꝛopter ſi melioꝝ informatiõm in Cauſa pñti actu ſuperioꝝ ſuꝑ. in pꝛxi:
me abſolutis indicijs, cauſam officij, hmõi ad duas ſeptimas pꝛxime futuꝝ
deliberandi, termino pꝛefixo Caſſandi. Alr pꝛout actus ipſam delibera-
tiõm et Contrarietatem. lapꝝ decurſis ꝛeſtatz, In termino itaq; de-
ducto expedire deliberatiõi pꝛefate ipſiꝰ vñt Actorꝛ per ſe et
Cittatũ per ſnm̃ pcuratoꝛem comparẽ. et termino de ſuo attentan. Contro-
uerſiaꝝ ſuaꝝ in actu deliberatiõis contentaꝝ veritatẽ, et ꝛeſpectu ſcripti
Curie eaſdem confirmari petentibꝫ. Offm̃ pmiſ Caſſand pleno. expetend deli-
beratiõm ſuam. viſend lris dimiſſalibꝫ ſeu ſtilo mris, caſſe debite
execuciõi demandan, ex quo exactũ ꝓcuratoꝝ. actoꝝ indebit.
ad pignꝰ extradi. indeq; decreuit ſuper ipo dnplem̃ penam gnatiꝝ-
dem marrard polom̃ parti actoꝝ et dño Capto plen ſen mſtigãi
officij ipſius ꝑ medium ſub pena trid marr polom̃ dnand indicij
Eiuſdem officij mederni perſoluendam, In cuius rei teſtiõm̃ pꝛeſentiũ
et ſubſcriptiõis pꝛout ritualy decretũ pñti nõ ſubſcribit, Nam et allegatia
iudicio officij pꝛeſentiꝝ ſumere volentꝰ facta eſt per actoꝝ, decretũq;
Offm̃ indimiſſiõm in bona ꝓfati Cittatis Jena. per ꝙm̃ ſubiramꝰ habita,
in pꝛemiſſis pꝛefatis. vñt in pena. dnplim̃ gnatiorũ Marrard polom̃
actoꝝ et mſtigãtiũ ſuꝑtend, et in alia pena Dñm marrard polom̃
ob nõ ſubſcriptiõm limita. Vbi vñt a gnalẽ nam polom̃ ung Corelus
ſrammeterd in gnalẽ rampa, incipiend ab aſcia et villa diſſeminan
ꝓdimiſſet, hmõi in duabꝫ ſeptimanis pꝛxime et imediate ſubſequẽ. pera-
ctoꝝ et magrum dñm Capt̃m pleb. vel eius ad id ſubmiſſam et
indoctam perſonã offenſe arripiendam, et gnam. pugnam et
exigend. minim̃ terram, plagã aut ungi gratã gerendam. Cui
duabꝫ nouẽbꝫ regñſtrum̃ actoꝝ et mſtigãtiũ deputatum̃ ne pꝛopter
nõ impugnand, imo libere ſuſtinendas ad mandatum ꝛyſſden.

midum ssõm, nec grauiamodo, tam per se quã per alios gnales subm ssõs et
subordinatos personas prepdem, panam gnalem Marrand polom vsita-
uit et interposuit. Samq; examine cum tam ex tot ipsius officio pro vtili-
tate et finali expedicõne, inducit fuit, ad offm pnõs cupit. Castr plom.
Vel aliud quodcumq; sub Cuius imissõne bona rõis ecclesiastica nunq;
fuit remittenda, ut inis est dicto pnõ mediante, Quam sententiam officij pre-
sentis Ciuitat per ssõm prolatam, sentiõd se iudicem fore iustum et equa-
lem pro iure non sequit, nec cum timore vellet. Sed ab eadem Ge-
neralem petrum Karsiij Vnterpalatinum Castr plorum et alios Ipsius
Cancellar pnõs Iudicium. Ad indicia Ordinaria Spalia Tribunalis
regni petrouiensis celebrand. per sex septimanas hinc inde in Curia ij
officio insidenda. quo tempe et distinctis sind nõ subsel. ij mim prina-
lem tempe. qualem regni. Hungarie Gregem Regula de Dragan. ad
vel deputand Cmone. Quam nõiam pte Vnterpalatin petijt
Cidemq; remandari dat. Illas. Sabet. Sabitmaq; pater pre-
tor vestig. in eadem causa. Prosequend nõiam presentis, in indicijs
Ipsius Ordinarijs Tribunalis regni Spalensis petrouien, ab octo pnõs in
sex septimanis, proxime et immediate futuris, termino inxta ipsius rõis
interpositõm mobilem. Ipsius expeditõnis et assignationis termini, Contro-
uersiar partium. dictum pnõs ac totu premissum rei et inxta actu pendu
talem quales ipse de iuris forma venerit, Salua imr ambas partes remanen.

Dictum pcuratis eius nõiõne Bolesij gerit Liekono

Prodt in causa et actione per nolem Joppia Iudicium olim Nobis Mathie
Bolesij et filior ipsius de Gwozdowszko. Iordan ac instigatõm officij Castr
plorum. quondam ex sua interesse. actum, Quod Adamo Lukowski perti-
tatori. et spectori moderno contributionis publicand in palatinatu plo-
ren. de eadem officio exactoriatu et bonis eius omnibus rebus. Circum
iacentib ad pagum. ad offm pnõs ut rectoris. ipsorum actum rem non
solutionis Contributionis de bonis Dzyalowo ecclesiam, sorte cum pra-
prijs. de duobus mansis possessis Sortulanis ibm agris duobus Ara-
bilibus. pecus contributionis datage quottume sufficienti exactatõnis
ob idq; dupliciis poenis grauioribus. Marrand polonis. ut pris uni-
uersalibus rectoribus et seruientes exactores alienum inhibite ad pagum
extendend. sanctitas ij mediu. actori et instigatori solutionis sue bonorum

ni scribta, offm pnr expeditis Contrarijs et allegationibz partium, pupter sui melio
rem informationem, ni causa pnia certa superioni sedi ni proxime absolute indicys
Cansard officij castred ploerd. Smir ad diar septimanas proxime sequitur dell:
bernensi, termind partibz conservand alr pront, actis eiusdem dell. terminj
et Controversiarum. Labij etc Gmissi testatz In termino illarg Sedierunt ex
pedicd dellibeationi. partibz utrisqz vice alterna per se et nia per sind
piarum rumpand. et termind ex sne attentah Contrarijs sepe sna ni
acta dellibeationi contentor veritati et reppeten Segne Curia eiusdem
Conservari peten. Offm pnr Castred ploerd. expedicd dellibeationi suam,
ni sored hns Vnivsalibz Sal. pte mag, cassa debite exequtioni demand.
dn. ex qua causa hominatz Actorum mdebite acl pigng extradc indi.
Calc decrnit segner ipso, Ampliorem penam gnorderem Marn polomi. Verti
Actores et dno Capto ploerd. Seu nisi pri officij ipsius, per medium
sub pena pri mandand polomi durand endijs eiusdem, officij moderni
persolendam. Indefecta vero sahsfactione et no pte solutionis pront retty
dcis pnis no absistit. Nam et delegatia indmo officij pncis segner vollen
te fuerit ese, per actorem, decretis offm interlocm. ni bona ejusdi vitti
genia. per ipm obtenta sahsfactio, ni penis prefatis dgt. ni penis ampliz
gnorderem marrand polomi actorum et nisi segnii Spectatis. Ac ni altera pena.
Pri marrand polomi ab no sahsfactionem lautta. Vbi visis a gnalis marra
polomi neg rendus fuisse dond. et gnalis tempo ni pcedd ab actis et acti:
la dessemini pdicti, Smir in diebz septimand. proxime et immediate sitis
vis, per actricem. et magnum dnum Capm ploerd. vel cond ad id subdi:
tam et subordinand personam officiose accipiendam, Ad quam pergend
et exequend. minulem terram ploerd ante regni qualem gnemenqz cum
diebz nalibz regni sitam. actor cid mitigabor deputamit. Ac pupter
no impazriand imo labore sufficientior. et admittendam Systolam nichomi
nus gnonsmodo tam per se quam per alios quosmis subrissar et subor
dinandos personas ppedicas pecuam gnoreturum Marrand polomi vallant et
viterpo sint tamqz exanimis cum fame, ed debi ipsius effectu, pro nichilo
et finali exequtionis impedim sperand. ac offm pnr Capte Castrum ploerd.
Vel aliud gnalemqz. Sub Cuj inspectione bona fidei ipsius pri
missis, nimirum qz ni inimi esse, debo pitti mediand. Quam sententiam

Assisy pntis Citatis, per suum procuratorem sentiend se eisdem fore lesum et gravatu. pro ut ne sustinuit, nec cognoscere voluit. Sed ab eisdem Ignosci petiuit Instiq; Vicecapitaneus Castri placidi, ni actu lis dentem, cuius Iudex Ad iudicia Ordinarius, Gradui Tribunalis regni petitorio ritu celebrand. per Lex septimanas tangend ni causa ex appto vestra. qua terra et districtu ne habet, per minus terre generalem regni Horestum Gregoriu Zagola de Organ ad id deputatu. monit Quam nobis ipi Vicecapitaneus Sustinuit, Ordinq; remanebat citatus. Qui habent habilitatis sue, prefatis partib utriusq; in eadem causa, prolegendi nobis Ipsenq; ni indicijs Officij Ordinarij Tribunalis regni petitorij ab actu pdicti in Lex septimanas pro Dono et immediate futuris terminand. in pdicta ipsius citati citatoria. omni nobis pretensis Exceptionib et assignatos termini Controversias partium, dicta pte actoris pretensis Re, et ipsius citati Gratia talem gradu ipsi dilatorie venient. Salvo tne cuilibet parti in loco permanente

Decim Captan Possessoni extra Iamczevo vtriusq;

Proposite inde Nicolaus Caspar Iamczenszky Actor in Contra Nobilem Ioannem Iaczouszky dicentem milite de Iangrevo dusse ad restitu sui pro ut Io. dicta pte ratu, ultime fori ignoscentia Castri placidi. Ad dicendum parum grauabili murando palomi, in directis terris Bielszyna consistente et assisy pdis domo latis, vallatam. Deinde non admissionis litem Sumie pertractando in bona sua Iacia pertinentia Curie Iangrevo dusse habita in simili ordinem seruandi petitis. Ipsa lata rem rationem Curandum decernend. Incredibilem. alie pred citato Citatu latis de Possesse restatz. Postquamquidem proponen se factum. petitis. in ordine ad directam. insimul cogi et compelli.

Citato citatis pro tuno pdi Companie admittebat liberd litem pte non in bona sua, imo dictum Impetig. prout et in bonis no impugnabit offerend se cum. clu fuerit regnisty. admissum. et petit domo dorum. intromissionis. seclusi decreto perpetuo tandem.

Actor vero renuntiat. et dicendo. domo intromissionis assertu nihil Ne assis pdis Castri placidi. Petito mutuo remissa et assertum hinc inde partium. dicendi domo. intromissionem ad pdis

sione actori in bona Cittati Terra, per ipsum in bonis Ganczewo Dusso habita
in summa essentiali undecim sexagenarum polonorum. Ubi vero a qualibet marca polonorum
unus coetus frumentorum in quolibet campo incipiendo ab arere et villa disseminari
potuisset, iuxta dictum superius huius in duabus septimanis proxime et immediate
futuris acceptandam. Ad quam peragendum et exequendum, nihilominus terrenum plo-
cem sine qualem regni quemcumque cum duobus nobilibus regni sedem deputavit.
Quamquidem intromissionem cum possessione reali et effectuali ipse rectus non debet impu-
gnare, immo libere sufficienterque admittere, nec possessionem tam per se quam
per alias quasvis submissas et subordinatas personas, praepedire sub ea-
dem poena quoddecem marcarum polonorum in dictis superioribus interposita.

Liber a terno Gutowo Iezewo

Post propositionem iuridicam Nobilis Ioannis Gyezewski in Skabayewo filii
olim Martini Gladisz actoris in et contra Nobilem Stanislaum Gutowski filium
olim Nobilis Alberti ac Annam filiam olim Nobilis Matiae Kossmaczewski coniu-
gem ad instantiam sui rectoris, Ad inscriptionem castrensem plocensem, Occasione non solutionis
centum florenorum polonorum pro tempore iam praeterito inscriptorum exvideatur, vadii simi-
lis et totidem damni sucumbentiae iuxta Cittanensem latius canonem. Officium pro castrensi
plocensi ex controversiis partium ex eo quod in eadem rectione non est scriptum,
vigore regio, liberum a rectione huiusmodi uti inordinata et terno rectum pronun-
ciavit et fecit Cittatis demum actor Cittatis sequitur.

Liber a Cittone Tlubicze Bronowo

Post propositionem iuridicam Nobilis Andreae filii olim Nobilis Swientoslai Bronowski
actoris inconvincentis in et contra Nobilem Stanislaum Clubiczky ad instantiam
sui rectoris innotescentia litterali. Ad decernendum poenam quoddecem marcarum polonorum
in dicto tenore Bielszczensi interpositam. Occasione non admissionis intromissio-
nis per rectorem in bona sua terrena ubicumque per ipsum habita et possessa, in
summa triginta sexagenarum polonorum, ac totidem damni, poenaque tam mar-
carum ob non solutionem cuitta, per iudicium terrae decreta iuxta contenta
decreti praefati cuitam et succubitam, alias prout rectitudo praefata latius obloquitur.
Officium pro castrensi plocensi ex controversiis partium ex eo quod in eadem
innotescentia nihil de nomine et cognomine iuxta formulam statuti non est
scriptum, liberum et absolutum a rectione huiusmodi uti inordinata

Liber a termino Kovalicevo Mankovo

Condemnatio in causione Ryskowo Trzcianka

Primo in causa et actore coram [illegible] petit mitta et verbo inter partes Stanislaus
[illegible] Georgius actor ex una, et Valentinus Rogowski [illegible]
alia reus partes citatas ex alia, per libellum, in hec verba, Quia te citat pro re-
verendissimo domino Stanislao Dzyalynski [illegible] Cuius bona spi-
rituali post mortem ipsius obligavisti Stanislao, mansionario dicti
Ogrodzensis, in bonis Trzcianka existentibus, in primis segnitis grunt [illegible]
Quod vadis super se et bona sua, libere assignet primo mi[illegible]
missio labij petitis. Tu vero post mortem olim [illegible] ipse
ac attenta relatione [illegible]. Veniendo vidit mansum [illegible] tunc arabat
exaratis, in [illegible] inventis. Quo facto dictum processum [illegible]
sibi pro [illegible] vel citanti verum gravemque videbitur vel ipsius [illegible]
se videre, primi instanti et [illegible] labij delegatis. Alio te citat ad dicendum
super te vadend [illegible], et pro primi indicatibus ac dimissi, quar [illegible]
[illegible] dicunt et ea alia labij hiri in primo adventi, verbis et scripto dicta
Cedz, inde et ipse [illegible] dicte citationem de dicto [illegible] Cuius primi [illegible]
post festum sancti Andree apli, proxima, Anno dni 1581 Ipse
[illegible] Cui hinc primi, actor superioris. Ad petitum actoris, citari de labiorem
brevi ad quem septimanis proxime futuris ad videndum [illegible]
misericordiam praefatam audiendo, ad quid facto [illegible] ulterius [illegible]
et Commissari, terminum partibus consensuri, alias primi actis consulem dicta
primi labij de Gnesnen [illegible]. In termino itaque hodierno partibus aliis
presti reniquid et terram eo suas attulan. Actor no satisfecit dilatio-
nis misericordiam ad quam venit, et quam se producendo obtinere
no prodezit, sed ad actis hinc Dobrzenen, vigt. [illegible] [illegible]
dum [illegible] dilationi ad eam producendo sibi remedi petit.
Citatis vero allegavit, quod actor semper citari esse paratus, in cuius
spa. et presertim in satisfactionem dilationis sibi remissa. Sed cum ad
suas dilationi no satisfecit, nec satisfacere cupiat, petit eundem [illegible] ea-
sem condemnare permitti. Et assertum [illegible], ipse mi eam [illegible] con-
demnare. Et citatis existat [illegible] [illegible] [illegible]

206

[illegible]

Euasio Miaczino Niczgora

[illegible]

[illegible] 1581 [illegible]

Euasio Strozeczino Dobrski

[illegible]

208

[illegible] 1587 [illegible]

Dellibero Wozniki.

Et vocatis et instabat in dicto, coram officio presentis castrensis plocensis. Nobilis Laurentius Wozniczky Actor, in et Con. Nolens Matheum Wozniczky fratrem suum germanum, Ad instantiam sui pro die hodierna legitime citatum, cessione litterali debite exequenda et ad officium presentis cadendum. Cuius series verborum totalis sequitur huiusmodi. Stanislaus Kristy a Drobnin, Pallatinus Mazowiae et Capitaneus plocensis etc. Tibi nobili Mateo Wozniczky filio olim Andree de Wozniki de his ac de aliis omnibus et singulis bonis tuis, perte ubilibet habitis et possessis, Nemini ebidem in iure suo positione praesentis rettationis nocentis, nec praedicantis. Mandamus vigore regio et nostre capitale castrensis plocensis autoritate. Quatenus coram nobis seu officio nostro in Castro plocensi fratrum secunda post festum sanctae Dorotheae Virginis nunc instantem proximum, personaliter ac peremptorie comparere. Ad instantiam Nobilis Laurentii Wozniczky fratris tui germani Qui te citat pro eo. Quia tu contravenientem dicto officii nostri nec metuens Vadia triplicata, Quadraginta duarum marcarum polonicarum in dicto praefato officio nostro de non impugnandum divisione et intromissione, immo libere admittenda, nec possessione dictorum bonorum, tam per se quam per alias quaesitas submissas et subordinatas personas praepedientem, vallata et interposita, divisionem bonorum omnium hereditariorum et obligatorium, mobilium et immobilium paternorum et maternorum, in villa Wozniczky et aliis adiacentibus iuxta iura et interesse, ac continentia latiorem dicti officii nostri, non admisisti, quod tibi in termino relationis Geometri, militis et nobilium comprobetur. Per quod Vadia praefata triplicata superius specificata, ipsi actori ad solvendum succubuisti et prolapsus es. Ad quae decernendum super te et bonis tuis omnibus rettanda. Necnon ad videndum et audiendum deputari ipsi Geometrem cum ministeriali et nobilibus, ad faciendum huiusmodi divisionem, iuxta iura et interesse ac dictum superius. Necnon Burgrabium seu Vicecapitaneum terrarum vel Castrensem cum ministeriali et nobilibus quoscumque requisitos, ad curiam bona tua omnia mobilia et immobilia per te ubicumque habita et possessa, in eisdem plurimis et vadiis triplicatis, Vallata poena bannitionis et de terra aequipollentia proscriptionis. Vel ita prout ipsi de iure veniet officiumque nostrum decernet, et tibi infertur latius verbis et autenticis documentis deducitur et declarabitur, indulte tamen attenturus. Datum in Castro plocensi fratrum secunda, in

...ata sua ira et actoris. vñ. prout et in prima diuisione. Affectauit et
eadem bona, titulo sua Detachoni, in quor parte diuidenda in eam me-
dietatem prima Lamentho arboni, Secũd matre ante, Petha. alia Stanislao.
Quarta dicti Adamo. Cuius facti stadam, hoc pacto. Lamentho eidem
dare esse, sibi vero quarta. adoptare, presumpsit. Sed ante Stanislaum
medietatem sess. diuidere debent Ad quod actor nõ consensit. imo prout
supra. Seu diuisum offerebat, et ob talem partem. rentromissar dicti
sui nõ est facta. Quod sic et non aliter fieri, eidem Stanislao milit. et
nobili magnorum, et simil attestati. Eidem etiam milit. supremissum
Adamo. Martino Wojewodka. et milit. quorum nomina vñ. Quia. dicti
ibidem in visum, Actorem in bono. Citati Sedũ in primo gradum
Mariano palatini inx exigentiam dicti mandati. Eximus citatis
stando citra quemcunq interpositam ac de quibus dicti Stanislai protestando,
eadem differendi pandy. vñ. admittat mihi missum. cognitionalem
suum Stanislaum in bona sua inolita Gody in campis. Wilem quo agri-
culturi pleni Stanislai. Sed actor. exigebat mihi missum ut Stanislaus
citatus non diuinebat tanto magis. Cum. hic dari mihi missum
Quod est pretium. Ac ibidem in continenti Stanislaus milit. Colla-
tionem Wilem Castrod plenam. Supremq migressatum. Legitimum ex
parte actoris non vitium ingredit. Ac eam in Curia protulit.
et fassionem predixit. Quibus visis verificatis petijt actor mihi
Ad directam responsum regi et compelli.

Quo pro citra nomine Stanislai matey Wozniczky pro toto pro
Complur Imprimis et ante omnia, petijt sibi per officium prius dari et
deputari militem quemcunq. ad quorum negotia curiis Sui in eadem
officij fratis exercen. Cuius assistentiam et hinc petitam, officium pro-
Actoris eidem militem unum quidem regni Thom. Stan. Sorgowicz
Regula de Drzgan, ad quorum negotia curiis Sui in eadem
officij fratis vbi Gymnitis pragen. et exigend adesse et deputauit.
Quo talis ministerialis deputato et nobilitato assumpto. protinus
processi quarellam congregata, indicioq finali sibi est protestus
Et omnia sui in presenti indicio dictum et allegatum cyrographo.

Cito approbatum fori missionis et ritum presentis. Reservato ius sibi omni-
bus et singulis similiumdijs defensionibus allegationibus, probationibus, de iure
necessario, ad dicendum causa presentis in virgen permanendi, Non in vim libel-
Contestationis; sed in vim exceptionis et pro informatione officij personis
dixit et allegauit. Se die ad offm pro ritum assertis illegitimum et nimis
petitum tractum et evocatio fuisse, nec petitor exceptionibus ei indicatis
satisfecisse. Quandoquidem quilt capitaneus vel eius officium castrum super
nobiles et homines, inter communi et ei indicatis rendimentibus, ac
se opponentes exceptionibus fieri et extendere debet. At in causa pignora-
na exigunt iudicij impetitionis nec alio inde processus podestimonio
ma, ex rationibus infrascriptis videlicet. Prima. Quia in dicta Cancia pigno-
rationis est decretum et adiudicatum pariter vitiose diuisa, bonorum omnium
et singulorum, mobilium et immobilium, paternorum et maternorum, generum et
obligationum, iuxta iura et statuta, vnius partis fancenda Comu
dictum est tali exigendo bona ipsius debitoris vsque ad summa
pignorata, dignoscitur bona omnia, tam ut primum dimissum, quia
Comunitas pisti existit sua iura et statuta petendi negligentes, et morosos
ipsius vtilitatis, quos bonos debitis, quilos et in omnibus punctis et gradu
inuenerit, ego est buccellus, barbi sui rad pri Dworzemgo.
stal, quilo bego ego est nolasem pijego, i ego me prawem pijem
dgonem, i spadlim naligi. a na statura sui mieszczany, ani ge-
me nolasmi naligi. ani slugji, i owsem pijego dobra mieszanni
sobie odgeg vsurpowacz, bego me sie powinien prosecz, iesli sie ni
bomi procedzil sui mieszkam wozmem i skarzby, i pridlui
mi dobrowolnie sluszngo i naligyczego dzialu dopuscal, to est
iako bom naligi. iesliesz inki, aby dobra, na ktorych sczesci
bili rozmiegone, bo nadan gasz kriedy prawa autor dostal, od
Nieboszczika Adama Ktory buczicy bilo. To est prawa czeske
Nieboszczka [illegible] Sedzmistya Stanislawa, ktora na mych dwo-
rzisz na autora, i na pozwanego przipadla, Owhem autorowi
krzycia pozwanie. A czwarta na nieboszczika Adama, od ktorego.

Za zgwda, nebosczka Stanisława Zochmistrza dostał prawo, nie polaw-
szy dobr iego, A ku czwarta wyssey dzielicz na cztyry czessczy Actor-
wey wedle prawa iego nabitego. Ij Spadłu, tyż wyssey A pozwano-
mu czwarta czessz tyż wyssey Adamowey. Do ssiż mu rzeczonich we-
dług prawa ot mnesse bandzie, dzerżi hss tak obmawaiąc wyssa in-
ra ot mitowsse pathu. Dorz ssiż tak rzeczonich iako rzeczy dopuszczał
ij dopuszcza. Aliż actor iego dobra vsmyssowacz chcząc tym iego ssp-
rom, ij ssobie przimlaszczicz, ra bona literis me minalizey. Nan mu
sswego wipowimia non, a ku czu iemu nalezi niebrzeczij, ij owssem
dopuszczał in hmo prout, tali ot in bonis niebrzeczich, ij owssem ppon-
te dopuszczał, ij prosził Gromthum, ad dimissiõ rumpentium prou-
di, ot dicta mi ca causa latta, effectu sum sortiantz ot ut quis
que in suo sit contentz. Jn superiffert se id omni genere probati
nis rumprobare, prout de iuris forma venerit. Quod in nullo rua-
trauerit, nec seopposuit dicto Zmissmõi imõ eidem satisfaciẽd, et nichil
parendo dimissiõi iuxta iura et mitowsse sua et actoni, admittebat
et nõ impugnabat, et nõ denegabat. Quibus ssiż sobie pani vsz-
dzi yassnie palazali, ex nullom Gromthi mi mistrahli ot notum
sie ni indinie offerz pothi sortu. Actu ex ratione ritthy Zmi-
assertis pagmathom, nullo modo subiacet nec cam subire hmtz
Secunda ratio, ssiż pani Vgendzki exgmicy egimez nimogssi
Gowiom ni ca iya cumso. ob hmanitatem et rebellionem actoris
nitentatu est actõ per nullum ypsalem. Nolim mater negligi
eidem Actori ad audiendu et andiendu, per inchiriz him L
imbg iued rugnossi ipsa bona, matem ergo actorem ipsum
spectantia. et remanentia adiudicari. Vt rumpantur ad hu-
deu ac ad facien dissentationi et practicz de iure litis partium, vt de
Cetu indurij tunis mediam, gnissg sie sint sortz rontentz, Ex ritthy mer
Zmissmõi actõi nistelmb et cam Confirmati, Et pro firmu ymissa, exhibent
nullo modum tradery tunam plorez, pro terminis Zmibg plorez proue
fendis incidentiam, Tum et nullom minsterialis tunis generalibg
Nobilis Stam Lasowsky extradite Zmissmodi rittatoris, curam pute ad
ssmõ actu sessionis regulam, et ex actis ypsis authentice extractam.

Ex quo vbam causa et vbiom, Cittaty exquisitõi nõ subiacuit, tuo offm ex
quo interpartes magna Controversia ocrõe Jorum bonorũ vertitur, ab cujus
hõe suũmõi Imperfecti, et cursum Jam ad divisiõm Jpsatũ rũ, minũ
cio terri de inibq agitatis, suspendere debet, Tertia nisho. Quia sole
assertæ affectationẽ actoriũ, magnũ dubiũ ni cuiq. inibq. gmbrsdam
præsumẽ, to ipse Sari Actor minorũ cuiq ysbij opponitur. j minorũ
jaluigo dzialu cõjux, Vbouiõm ni primosom dzialu, litoy nial
bũj ingta dctm terre plorũ. Dzial Actor, Vt totalia bona, ypsorũ
Jurũ omnia, nitur partes dimidiatæ, Prima par Lamentho, Secunda
mateo Tertia ni personam olim Adami, Jussit dimidiæ, dimidiæ
istum sortem Adami ni duas partes, Quarũ una Lamentho redeũ debe,
ut, Scdã vero parte, als mediatate sortis Adami, Jpsius frũ, per medium
essent divisuri, Jn præmissa vero divisiõm, inij dctm Castrum plorũ
pervenit. Jste Dzial, regnũ dalichio, Dzij cu bona, ni gmigs par-
tes dimidiatæ, Prima Lamentho, Secunda Matheo. Tertia olim Adri-
mo. Quarta olim Stamio, Quinta olim Jacobo, A despicue jaluis-
mq Spudleamij tres bmgrij, dzialis sui Dzial, To ni Sam
pergimilo Babũ milliõat, et sohsppũ si sibi vendiciat, Diss bi
sijs to obligato. Exhibitũ dctm ni veremini gneralliand Castri plorũ
de Actu frũ scdã, an fassum sancte priores prozima Anno dñi 1582
ni quo vellatio Geometri vinsclem, Jnominati Antich Trumpha bologni
sijs ypresse est descripta, cui ministeriale et nobis facta. Jn quo
verba talia continentur, Extimc ni primis Jnominatq arbit. Affirita
nit gnatting totalia bona, ypsorũ Jurũ omnia, nitur partes dimidiatæ pri-
mo par Lamentho. Secunda Mateo, Tertia ni ypsonam olim Adami dimi-
tæ Tertiam vero partem istum Adami, inssit dimidiæ ni duas partes
Quarũ una Lamentho cedeũ debet, Secunda vero parte, als mediatate
sortis Adami, Jpsius frũ per medium sancte divisuri, &c. Cujus sitæ ipsam
pergimilo Babũ morij, jj prestij a minori cuiq ysbi obponitur. A
Cittaty jedualio jaluo zanydy tali j breuis, admittebat sue jura.

Compidentem dimissum. Tu ipse ad dividendu bona in quor partes, prout
supra continet, consentebat, et eam finiendam petebat, prout ex relatione
Geometri et aliis ex eodem supra scripta liquet. Adeam rumpente
ex relatione ministeriali. Nobis Stanislai Bazlowski cui nobis oppositu dotis
petita revocata, et petitum reprodictu et lecta. Otyus ta causa sub-
mota adversarius procedere, non indiget exemptionem imo sibi nocitura
est dilatio de iuribus. In super petendo exemptionem huiusmodi in
iudicio esse no nocituram, allegant. Quod etiam si vitio non contra-
nobis, dicto castrum plorum. Sed dilationem temporalem admittit Vend
gnum ex dicto huiusmodi tangitur insistit et iniquo, nobis ad superio
tribunal interposuit, quae viam si non est admissa. tamen quia ex
vigore sue protestationis de iudicem prosequendi. facta tum pactum arbitrum.
ad prosequendum eandem appellationem, quam et Generosus Stanislaus
Mengzinsky Indrim Castri plorum ni astu existentium, ad purgandum
suam sententiam adiutamit, Quas adiutationes et eandem extitisse
rum nobis rationem ni iudicio pro exhibuit. Idem stante appellatione
indicia, ac quod Index ni causa est indagatu, nam a decreto nisi
provocatio est. ad superiorem tribunal, nihil est ni causa pro inno-
nandum, Quoniam nobis ipsa ni superiore tribunali, fuerit decisa. Et
hic itaq rumbg et consistentes. Tu in dicto predicto petist si dictum
pronunciari, et ab exemptionem supersedi, quoniam autho ni iudicio
hoc de iuribus agitatu. fuerit decisa. Ant. Causam petitam
pro exemptione. de iuribus. ad fora competens. vel ad Indicia or-
dinaria tribunalis regni. pertinere non. remitti. Alias omnibus hinc finis
inis. sicut ni vigore informabi.
In Comitiis actor, Ebyaingek exceptis, ni vim dilationis pro
dilatoria, non in vim Controversiae inventa, literis exemptionis ni in-
dicatu negotiorum. Verum pro informatione officii publici perficiendi, ad
primum ejusdem sui allegatis. non solum ni modo admittenda dilatio
nis, verum et curam officio publici nitimur denegasse, et decretis officii publici
in vim exemptionis, per Controversiam factis ridge di admittenda dilatio

[illegible] actoni [illegible] condemnassy, bo Bÿ ſą ſwoią [illegible] affirmáſſe w Actowe
m ſwe cauſe proſtſi Bÿć, ſen potym ſtori ſtrony ſwiadka, że tego w ſtuby bromil,
y ktoryſz ſmÿmando inta actoni bronicz bronÿ, A ſtąd vidzÿ ſą Damſzą
in vim actionis exceptionẽ ſuam ſibi competentẽ, ſą ſwiadkowie potrzebni, ktorzÿ
by inſi ſwoi prawi ac vidzÿ ſą ſwiadkowie, Ad 3dam. Że ſie pozwÿ per
Cittam obſerwowany, ktorzmÿ aſſent iſz pozwoł actorowi, ad videndũ ſwe
prawo, ale inácz partem cognoſci, exceptionÿ ſwowſz mieć
prawo dla tego że ale pozwał kim, a nie na kim zaſz, gdÿ actor ampu-
ta kandzÿ exceptią ſwoią, Omga że ktoś ma czynić ale ina-
cz, albo Bÿć tym bronicz, mowa Bÿ w zadne inne prowokacÿe wdawacz
czego ritualy ſtrzymuią controwerſantÿ, Coram pace officiũ, ÿ dopuſza:
ią ſie potym domieſzczÿ, Ktorzÿ potym bronił ÿ bronÿ, Ad
4tam. Actor mieć dobrze ſwe inácz, bo to ſą ſwoie
przÿſzłe, że dimiſſa ma bicz w gorſzą partią, Do 1ſt, actori
prima, ſed. ritualy, 3cia ołmi Adamo, 4rta ołmi Abrahamo, 5ta ołmi Iakubo,
Quinta ołmi Iakubo, ktore tak rozdzielaią ſą ma bicz dimiſſa ex ci
ſtrorſſomẽ, na actora przypadaiącego, to iest ex ſorte Adami, ktorego oni
nie dochodzi actori tym dowodem gnom dowodzi, ktorego Adama
actor reprezentat perſonam, gdÿż na tego Adama potomſtwo ſpadło prze-
padły ex ſopire decretu, do ktorego Sam actor ma potomſtwo ſwe rel:
tato, A ſtąd ta affectata mowa impedowacz exceptionÿ, ÿ owſzem illa
nie obſtanie, ma bicz ginitona, Ad 5tum contrarium ad pro-
ſequend. a dato nie admiſſed mohomi, officÿ Caſtrenſi plowid non ligaią,
nec ritum inuant, ſkąd że ſtrachu excommunikami, ktora nie potrzeba
appellacyami ac motiuami, Omga że inſza kto z rządu, Sam ultimam
exceptionẽ ignorowſzÿ potrzeba actoni przyſzłymi bronicz ginie, ad
ſtatum ſzą punctum, ktorzÿ ſzą nie rozumieią mowy, gdzie
ony longicz, ma, Tegoroczna zatamie pozwÿ pro inſtitutum Iubentz.
ktore gdÿ kto praſentuie, ma pena ipſo de ſtrzymać ſamotta, bez
Zaſzan, a onÿ nie maiąc tak praſentowane ſkodzicz, a

pohissmd. Ze to wss cittky prospessne wzjmy, ego ni gmgus wjc mystm.
cyss coram iudicio hm, pohym coram Hnal. Tribunalu wgmi galwi Arto.
rowij shazeym. Supportare ima sua, ad pm ni exgymhom, vti ni re indi.
cala ac ltkme imrata, pdrika, khwj dicunt Tribunalssi vschnim fmm
plwati ad exgymhom prginedgecz de rowsessu partid ambasd
khum Zalow segi cittaky artuli nmisselt ima mrchu pmshundu sessu.
pilge pro prasslu, et mzdlommg denissom fumendam, offs ad iam
peragend addito, dernmik et cansam ni dssirkn nmisselt ut moni.
Vt sd pm lahg patch, ex decretu prasseckij ni antmonby artikg nihil
dnckij, Nah prossy gshndi s kretskuky exgymhom, vltcionis fuci, Salus
gmbrsmi alys imsi, cli declarathonby ac probathonby, mlhi pcnity ni
omm instantia pretermissij.

Cle cittaky pancu wyliczmdo dedrat Quod essi nullo modo exgymhon
facere pdsse cisdem causa, gram mdibile postulat, Nam et ypi rellatis
Gymchi milie rtnolium pro parte artuli sui ni indicio fuerit, probabit
et demonstrab. Cittm admisisse denissom impta sua et artuli inra, et arte.
rum no rousessisse, imo mconyckak ni postulasse, prout rerum id fusse
ctur verifratio sse iam, diuerso modo cum denissom artuli fieri solle,
Ac prima vice ni fuit, sedm vow ni gmngs partis affrtasse. Hic essm
Cassand no pdsit dssimere, prout gmngs bona spectant, ad exgymhon
diam procedere no potuit. Nec artus ni prima instantia hyc spsi mcat
domawacz. A mi rittaky bohllo cittaky ad Contenta rettathonis et
proposithonis rsspondere kmtz, a pyrsko ni on isst ni culpa, bo artus
ma brzy ni emissa parutky, et com vensirare debet, Nec artus hyo
zamiczal, aby mogl affirare et approbare, ius naturale et domohu.
nim cittadi. Cyahoss ij dicunt Zrimssky mima wssobi hyo, czyo
sbi artus dspomaga. bo tillio de sorte Adami Contowetbantz
khwj mu cittaky mdrowij. y ow sbem prusza k dobrowolnij, a khu
ru sbi ni indicio kem parti, ij khtira w dernegni Zrimsskim. a
gdy ad Tribunal prinuento crat. opissana iest, Aby dicunt wro
czy mcobmawca, any Spadlowa za dnich wspomina, y ow sbem
y dicunt Srzdzky, wsdlug Zrimskiego wusst. y tak z tyth inra.

et interesse partium segrego sbi. Ato sbi pthazare mihi ego. aby [illegible] bremi
ysium Sotem Adam de gna in iudicio tam Controversia motta fuit. y ouissem
ony lzow prisal y presesa. Actor kdy dalssy pozwa ga. bgo decretu
a wyss on sobie bgmy Dopomagal sbi prawey aby na bzy wyssedy
Hby a teraz zass aby na pocz. dimisia sola. a bgo w decretie mimo
y dowiedzia sbi wpomina. Otwss pani wzdrzy Causa huc mihi
Cognitionem et elucidationem imin utriusq partis. Lzo sbi tamie
bgo decretu Grodzkiego wzgad mowyl dalssy aniego powzyganie
ydzie yalo zamyssly decret domnieta. Otwssyal wzgad dimissom
in gminq parte fuisse. nec mitus. Nowy expymendo decretu kmc.
decernit dimissom. iuxta iuris et interesse partium. y zaplaca sbi ten
decret wzgodowy s zamyslem. y michillo mi co pmotio abi et mi
Ultimo tak by musiało bzes. wyst iuxta iura. Otwss te rzeczy
mimozc expymuy podzymowacz. Bo kiedy bi sbi to yaxbie polu-
zalo ze by on impugnowal. dimissom rempublicam. et iustum. kdy
li expymca yest nie musiała. Ale nadzey prosty strona. Aby wzgad.
z sbi radomiby. odesłal strony ad forum competens. vel potius ad iudicia
Ordinaria Quale Dubmahi zdy. ad faciendum Cognitionem et premissam.
de mocy utriusq partis. Quorum. ad eam fiet elucidatio et declara-
tio specifica. etty nie impugnabit. dimissum. etsi impugnauit
iam exilla tempora offm pro malem et finalem expeditionem et determina-
tionem Causae facit. sine alia interpositione. et dilatione. in semaha ut
sup de iure resumendis.
Et offm pro salsbey placet. Exaudita Controversia allegationibg dicti
thombg et pubombg. ex utraq parte facti et pmotor productis proces-
sibus mationum informationum et Causa pdti de voluntate et volentibg
multum ambarum partium. Sine ad quor septimanas proxime et immedi-
ate futuras dilliberandi et dilliberati pdti. Ac ibidem in eisdem
quor septimanis ab actu pdti proxe futuris rotundo pdti partis utriusq
Zabeti et Zabiturae sui. termino assed. vestrali tali. Ghi de iure veniet. Salvo iure
ambarum partium in his et omnibus

Limitatio terni Kamionki Brochocz:mo

Comparuit personaliter coram officio et actis &c. Nobilis ac Honestus Dorota filia olim Alexij Brzozowskij relicta nobilis olim Krzysztini Kamieńskij uxor ex una, et Nobilis Jacobus Brzozoglowy frater germanus uterinus ex altera partibus, palam recte Quia terminum sedierunt. pro certe questionis discussione vindicarum &c. quas ad polonicalem discretionem, vigore literarum officij huius provincialis. de anno presenti 1580 ad finem festi Pentecostes proxime futurum. limitarunt Quem terminum ni differtis comparendis, coram officio predicto solvendi et facta diligenti discussione talem, qualem ipsis de iure videbit, salvo inter ambas partes ius tube generum

Contumax Zolsino Lowicz

Nobilis Mathias et Stanislaus Zolsinskij, filij olim Nobilis Joannis Zolsinskij. Citati pro diligenti discussione ad instantiam Nobilis ac Honeste Hedwigis filie olim nobilis Jacobi Zolsinskij, Armifabri Lowiczen: consortis coram officio huius Stis Stanislai Hozielskij, pro exhibitione scripti petitorij per prefatos nobiles Dorotham Zolsinskiam relictam olim Nicolai, ad ipsius germanum tum et prefatum nobilem olim Adrianum patruum eorundem super hereditatibus laicalibus [illegible] ex quibus ipsi ad finem predictum per officium edictis citati non comparuit sed in pena contumacie ipsum condemnati et gravamen ad [illegible]

Limitatio causarum officij castren Plocen

Officium huius castren Plocen. omnes et singulas causas et actiones officij huius et quarellarum castren Plocen inter personas et statuta quascunq; mod. utrumq; gravamen ortas et insistentes et insistendas, motas et motum ac movendas etc. ex quavis gradu immo ni fram sedam proxime unam ni una integra septimana mensium incidentes et quoquomodo devolutas, sub ad duas septimanas proximas et immediate sequentes, limitavit et transposuit, limitando et transponit per presentes. Terminum partibus omnibus ni causis suis, salvo quatenus ipsis de iuris forma venire, reservando. Quam limitationem mandavit in locis publicis proclamari mandavit Comes minister[ialis] Sims generalis regni. Honestus Gregorij Rzeda de Drugan, sub ni anno et extra ac ni quor partibus citatis. Citatis Plocen ni publici invocatorum Juniores et notarius Congregatorum. pulsatorum et publicatorum et notorumque deductis, juridicam viam officium pubi posse stare recognit et esse ratificatus.

Actum in Castro Plocen, in terminis, quaerellarum, causarumq; iudicijs offij Castren Plocen, feria secunda, post festum sancti Matiae appli proxima, Anno dni Millessimo Quingentemo octuagessimo secundo. Coram Gnosis Stanio Menczinski Iudice, et Petro Karski Vicecapitaneo Castr. Plocen, In presentia multorum nobilium fidedignorum ad Sinusmoi iudicia congregatae:

Decretum poenarum, Noskowo Liekowo

Quemadmodum causa et actio iudicialis motta fuit, et vertebatur coram officio presenti, inter Generosos Adrianum et Paulum Trampskie a Noskowo, filios olim Gnosi Floriani Noskowskij Capitanei Ciechanowien etc. actores ex una, et Gnosum Adamum Liekowski, pocillatorem et exactorem modernum contributionum publicarum in palatinatu Plocen. de eodem officio et bonis eius omnibus citatum ex altera partibus Occasione indebite in Comitium litterarum universalium Sac. Rae Mtis desolvendum contributionem eiusdem ipsorum actorum ad pignus, vigt ad offm pns, quasi pro non solutione Contributionis de bonis villae Quidali ex mansis unocum medio possessis, accepta pecunia contributionis, dataque sufficienti quietione, manu propria subscripta, et sigillo consueto, munito, dellationis et extraditionis et ob id duplicis poenae quorundam Marcarum polonicarum, in litteris universalibus praefatis Sac. Rae Mtis contentae et sup. exactoris aliquem illicite ad pignus extradendum, sancitae, et interpositae, actoribus et instigatori officij presentis ad solvendum per medium littae, succumbitionis, iuxta citationem originalem latius de praemissis canonum. In qua causa. Offm pns Actu superiori exauditis Controversijs et allegationibus partium, propter sui meliorem informationem in Causa presenti. Sine ad duas septimanas proxime futuras, deliberaverat terminum partibus conservandum. Qui tandem terminus expedienda deliberationis iuxta exigentiam duarum septimanarum incidens pro partes, seu earum.

Iurant et libe[r] Skoczkowo Tamoscie.

In causa et actione mota Spectabilem Thomam Kostczewski de Thomyscze actorem, ex una, et nobilem Joannem Skoczkowsky filium olim Nobilis Andree de Kyssobyn Cathene ex alia partibus: ad instantiam ejusdem Thome actoris ex parte Dominacionis vestre Dominorum Judicum Terrestrium Cracovien. pro tribunali sedentium, et pro tribunali Dominacionis vestre Judicialis Capitanei Cracovien. presentium, et alias medii mansi desert. Dudlowissky in hereditate Thomyscze predicta existentis, vnde impedimenti in eisdem bonis Mathie vigore possessionis eorundem mansorum instantiam, et pregat. bonis eorundem mansorum in parte, quarticionibus, consecutionibus, et sibi appropriacionibus, certisque signis lapideis ad singulos agros designacionibus ac edificiorum in eisdem mansis erectionibus et de novo faciendis, nec non certorum curtilitiorum, molendini, et vetiarum, et ad prestandum iuramentum per ipsum in rem suam missum scriptum ex dicto officio suprascripti Dominacionis vestre Judicialis Capitanei Cracovien. Sedentium prenominate. Sicut ex una, et dicto Joanne Skoczkowsky ex altera partibus, presentibus coram nobis Commissariis ad quam sunt attinentes possessionum bonorum memoratorum. per me actum obligatorum et in scriptis productis lapsis perpetuo amissurum. Solebant nobilitani, nec hyperlim, nec eosdem medios mansos in parte, prout citer quarati, magis consecuti, nec ademi, et sibi nouo appropriari, nec certis signis lapideis ad singulos agros designari, edificiaque in eisdem mansis, et medii mansis restricta, nec ademi, possessionesque eorundem bonorum nouo hyperlim, ac nullis impedimentis inridiculum inducti, imo prout eadem bona obligati, ita ea pacifice possidere quitto. Sue nec eius admittere et sepe dicto passim. Quo iuramento per ipsum prestito solebant premuniri. Et officii pris Judicia et sinscripta. Ipsumque iuramentum tale per Commissarios fuerat, Comdem ab impetitione prius actionis et a termino absolut liberaque pronunciant. Visisque decretis. Quatenus ritibus prescripti possessionem eorundem bonorum nouo impeditis, nec aliquo tumultuo impeditamento fecerit. Ipsumque, imo ipsum actorem in bonis obligatis tucati et defensandi sub inscriptionem sub eodem vadio in instrumento contento, non ipsum observato.

222

Causa exequutionis Nowawieś Starczew

Prospect indl Laborissen pardne subdity nobis Joannis Nowowiejski civis civit dni sui archiepiscopi. Con et admodum nobm Martinum Hamicz Starczewskiy de Starczewo Stel nostrum sui pro tpe Jedenia legitimum nuncium et procuratorem debito modo exigimba. Quinc tuor segnitr talis Stanislaj krisski a Drobnin pallatinj Gnesn burg majorem, plorum Dobrzinen Capitaneum. Tibi nobili Martino Hamicz Starczinskiy de Starczewo Vigore mdi et mro ex officio capitanali Castrum plorum Mundany gnatherij eorum nobis seu officio mo Castrum plorum ni Castro plorum fre Sedis post festum sancti Valentini proxime, possit ac liceat peremptorie compa
Ad instm Laborissi pardi subditi nobis Joannis Nowowiejski Qui te cum scientia dni sui civitatis pro ea. Quia in Castrum dicti officij Castri plorum mo mandum vadium triplicatum ex offo vallatus et interpositum ipsi intromissum in bona tua ni pertinens super hoc abominatis no admissis imo rebelli impugnasti, per quod vadium implicatum per offm vallatus suprabmsti et privatus es quod ordini fori Con hic comprobat. Ideo te citat ad dicendum super hoc vadium implicatum. Ac ad audiendum et audiendo declarari Nuncium Castrum seu hereditates ad nobis ad usum et intromittend ipsa actores in bona tua ni pertinent et vadium primano et duplicato, dominos ex Capitaneat tanqm bonis regalis exigentiam, in triplicato pecuniam bonis et de terra prosecutor vallari et interponi et alia in talibus fieri solita debito modo exigi. Quod siue compareas siue non, nos ad ea quae nobis ex offo mo incumbunt, providendo seu officium prout de jure. Contumacia tua in nullo obstante. In quor fidem Datum in Castro plorum feria secunda ante festum sancti valentini proxima. Anno dni 1582 Postquam quidem procurator sic citatus fecit memoratq actor. Verificavit et declaravit exigentiam citationis fuisse et processum ex ea factam. Requisivit dictum officium castrum de Actum Castro plorum fre Sedis ante festum sancti Pisce proxime Anno dni 1582 in curiam civitatis facta. Quo mediante officium dictum pronunciavit pronunciatum mandatum et vadia implicata vallatus et privatus esse et privat et omnes de dicti latij remissa obligata. Tandem statuit ministerialem terre quatenus regni. Honestum petrum Birbka de plona. de Cuig

Andreatio creatione, et ypostatione immediate ipsius pontificis consistebat, Quem personam constituendo ipse pontifex in vera sua vera et fidelis relatione, per quem ubique fuerit publice recognitus, Quamobrem habitis secum nonnullis Nicolao Iustiniano, et Jacobo Sarzanensi de Placentia canonicis ad bona statuenda. Ad intromittendum ipsum in bona ipsius Cardinalatus dicti Castri placeat mihi Episcopo Ostiensi ordinario emplicatorum huius de premissis Camere Cleri, quodam Petrola Graeco et se subdito vitii appellans nove eiusdem domini nostri intromittendum requisivit Quod esse non possit cum pontificum Romanorum moris semper fuerit, quod in Conclavi mihi suprascripto vicinum vicinorum locum castri placeat, superius in grossatam eidem assistere debeam in sede nostra in magna domo et publica mensa ipsius urbis formata. Quibus datis verificatis et deductis petijt per nominatum arbitrum suum vitio, in vim mihi ordinis exigentibus gratia vadis triplicato decerni Egrabimus ad minus disputari valido pena carnalibus.

Idem citatus pro parte pontificum per se allegavit se mihi de premissis ex parte premisse nullatenus citatum et vocatum per patrem ad nobiscum sibi denuntiasse. offerens se idoneum probandum. petens sibi improbationem admitti. Actor vero. Exhibuit. Jota premissa pro parte mihi indicio stare debentium et semper ex rationem ipsius partium. postea improbationis decretum primum quidem fore deducit. Ad etiam ex superabundanti mihi dilationes allegationibus. dicens dictis vitiosis, factis improbatis allegavit nil posse obstare. ignorantia pretendendo eius in causa ubique mihi indicio stare debere.

Tandemque dictus Andreas Ius in officio pontificum exigentibus ad quod se citatis pro parte, in Continuam partium fore declarabat Tamen predictis allegationibus, demonstrabat, petens non admitti vitium ad intromittendum consueta. Officium vero pro Andrea premisse decernit vitio iuramenti prestari debere iudicijs officij pontificis moderni, quod de more Juramenti ad officium Castri placeat exigendo. ex quo citatus condemnatus esse inscribat, mercedi ad notitiam deveniat. Citatus vero nullatenus prestare iuramentum, imo mihi indicio stare. nil ad eam inde etiamsi imo rebellis fuerit esse. Ob cuius rebellionem petijt actor ut supra ad exigendum procedi.

Officium vero pro Castri placeat. Attenta rebellia citati ut indicatur esse tenuit ad rebelli opponendo, etiamsi in indicio stantis, tamen dicto officij presentibus parere non curantis imo silentis et procedere mercedi quoquo modo valentis, mihi mandavit Cum et prefatum citatum pro parte Actoris mihi exigentibus vitiosis, procedendum. Ego eadem citato, mihi per relationem ministerialis inde remisse et lecte, decrevit et sic sedendo super bonis ipsius omnibus Ipsumque modi onerabat Vadia.

224

prefata triplicata. Dagnia marcarū polon. in dicto Sepenēn. vallata et munita
rationē [illegible] nitromissionis britta et spreta sic deputate de brachio
regali Gnezdinen. seu Piacznen. vel Castrū plocen. cū nunc[illegible] hūc plocen.
Unde dicti grali cū duobus Cathedr. gnesnen. regnis. Ad unam bona ut
dicit omnia seria motiua et inducta per ipū obiecta habita et possa. Ac de eis
dem Citatū et inmediate manu forti et armata seculari, et strenue nus nun
nisque officij ptis, seu vocis duo capta plocen. banga - bruchij regalis cum
quatore ingēa nis et interesse diminutaq; essent, ni bonis ac pternis omnibus
valitaq; gestis triplicatis, inducta tandē summissi ea prouisum. nitro nitēn. p.
sesq. in possessionē, ad persolutionē et satisfactionē ipsq. pte cedo curauit re
tradend. De qua quidem innadatione immō et nitrom. nō impugnand. nec
possesse quouismodo tam p se quam p alios quosuis subditos et sub.
ditatas personas. precipiendo. penam banniōmi et di. trū mym polo.
nie dominyq; eidem regno subiectis prefatis vallamē et nitrepositū
vallisq; et nitrepositū dicto ptis inedicand.

Unit et liber a processu, cū dillatione ad Ibissino

Prouī in causa et actione, coram officio ptis, mota et vertente, inter nobr. Joann
Ebissinsky actorem ex vna. et Nobm Ebissinsky suū germanū vitrum ex altera
partibus, inuocatione brāli. Ad decernend penam quordam Marcarū polonie
in dicto officij castrū Jarocyzmen. nitrepositam. rationis impugnate nitrum
siōmi per ritum ni bona sua, in summa effectū. Dicens Stanislaus polonus
Vadis fratri ac totali damni, premissis indubijs Nr. per ipm nobili Joan
ni Pyglowsky actori Castrū Jarocyzmen. mensurū. et tandē eidem stetit
dierum Joannes Pyglowsky Comes ipse dictum officij Castrū Jarocyzmen.
de Jus: habitum contentiosū habend. ipse ritorum habet Jonas. officij ipm
Actū spectāt ad gryphum ritū et assertationē arborū, eidem dillationum Jure
ad duas septas proxime futuras. ad statuum altum nolim qui nitromissoni
gloriā adorat, Confessarū trium partibus conservand. Sic ni terminū statuto
ipsa exigēd duarū septimanarū inedia partibus viisq; perstit comparen et termino
attendand. Quor satisfactis hac dillationi. statuit. nolens Nobm Ebissinsky
Qui nullatenus se minulen et altum modū fortem ni tale agnitū. nitromissi
nemq; se ritum solumē nō esse admissam. attestū est. Post mig ritu.
gnidionem petijt actor decerni sup ritū penam quordam Marcarū polonie
et citatis allegatis se di. Ebissinsky ea proussen. veram esse ratū
Jarocyzmen. obtento nil similisq; nullasq; nitrias et rationē

prador pñtem ad rehibi sibi deberisse. ver sibi de eis ronstare, offerd se id probare.
Et offs audito eo, dicente rño dnord indicij offs pñtes allegationes, iuramenta
probare iuridico reperate, ni eam rotam. Sicut de pretensis eo pñte rerum
offs Castrend Zacrzymen obtento mensibz, nullatz rittonis et remissionis prador
pñtem ad rehibi sibi deberis. Et licto parti dicti Smiesmoi in mestan
presentis rupte iramenti ni rotam scripturam, petend absolutionem.
Et offs pñs audito et intellecto pretensionis iramenti. Eundem rehibitum ab
pluens Smiesmoi et previssi eis absolutis libenter pronunciando. Quorum
partibz ni ei prudere de iuris forma. Et dicto proposito non rehibito
Orem nō solutionis summe decem florenorum polonicorum. pro tempore eam exhibito.
Nobili Joanni Zeplowskij actis Castrend Jacrzymen inscripti et per eundem
Joannem sibi debiti remissi. obidtz gradj similis et tenoris eidem damni
panandtz indubitatum M Succumbentionis petend rem ad responsionem rei.
Citatz vero allegauit se de Smiesmoi similj habere quittancionem in scriptis
Eiusdem plenarie. Ad quam demonstrandam petijt sibi remedium dilationis
ad positionem articulorum termini plenarie proxime fluentis.
Offs itatz pñs Castrend plenarie. Audito Consilio meo terre pethō
ni citatz eadem dilationem sui ad positionem articulorum termini plenarie
proxime et immediate fluendam et nullibend. Ad rejectionem et non
monstrandam. Offerens quittancionem de summa decem florenorum polonicorum
dicta eadem sumi eidem factam. Et post positionem articulorum.
Offerend partes eadem eius se se admittendo. Iuramentum sui rotam
pñti offs terminum talem quo rñs de iuris forma esset. Salvo
inter ambas partium ni tolli posset.

Dillatio ad mandanda cum Bronowo Tlubiczc

Proposuit indte coram officio pñti. Nobilis Andreas Bronowski. filij olim
Swiendosłai de Bronowo, actor et iurisconsultus, non et adnexus. Nobilem Sebastianum
de Cabaliczki, de Cabaliczy. Ad instantiam sui pij dñi Sadrnā Lezczyczensem ordinem
et immobilem Curiam in immobilibus scripta Vali Castrend plenarie. Quod
decreti quo mediante ob mandandam rittationis libri et absolutis fidejussor
Citati nobis Stanislaj Tlubiczkij promoriatz erat, Ad decernend sui
Eodem Citatz, in sua rittationis exequtionis decreti tenus Burggrad

vumsorij debita faciendi pacem quorundam Marrand polonis in eodem actu
interpositam. rationeq3 ne admissionis iuxta impugnationis p3tium mitonis
mis sufficientis in bona sua fore. per ipm vobisq3 habita et possita.
per Dominum Martinum Lenka de Gelhanowo militem Terrarum gnalem
regni in eadem Cithonij possidentem et specificand. affirmet, in summa brigitte
Lexagenarij polonis. ac tribidem damnis panagis Trium Marcarum
polonis. ob no solutionem Civitas, p3 in diuinisq3 tribunalibus exhibitis
ciuitati Cimmendo, nobilem Stanislaum Dubiczkij in ps. transsumpti
priorum. iuxta exigentiam dicti p3fati. Civitatem et Sumptibitatem. q3
ad mandandum et mandandum, partem inuenimentem in bona p3fati rus p3
Lucrand eq3 Continentiam. potentes mitromittis tuenq3. prout ad ipsum
pertinet. spectat et p3net, alias prout ipsa ritatio immobilibus Lucky de
Gorzessi existit. Post quamquidem propositam sue malis factum. actor
dominus Dominus. Stabuit ministrialem Terrarum gnalium regni. Dominum Mar.
tinum Lenka. de Gelhanowo. Qui personaliter existens se ritatem hu.
iusmodi cum ritatis fratribus ante festum sancti valentini proxime p3teritum ex.
tradidisse et in domo ritatis eandem solenit in quag ponisse. Quatu.
mino dicebat exhibuit dicti venissent Terri. tum et dictum assig
nationis absolutionis. Rellationisq3 ministrialis et nolentis impugnatis nitro.
missionis, petens dari in vim attentionis exigentiis. Partibus quibusdam
Marrand polonis inexigentibus ritatis huiusmodi.

Actio citij per sindicum procuratorem nomine, petijt sibi mandari dilatationem
ad mandandum cum pertinentia, sua ad positionem arborum terminum Bu.
signi proxime in plaglia fundam.

Actio vero pars Castrensis plocen. Audita instantia petitionis ritatis p3
procuratorem facta. Eidem dilationem, sue ad positionem arborum Terminum
Buissigni proxime et immediate in plaglia fixum. Ad mandandum et
Demonstrandum mandata, cum pertinentia pertinentia. debite de mandat.
Et posse positionem arborum p3fatorum. dum pars arbores istum
legitime admittet. Iudicium sue coram actione pars terminum mo.
dum causa. talem qualis ipsius de forma iuris. et exigentia.
decreti pertinet. Nullis partium super scriptum iuris lesio.
nis in toto salvis et integris ipsarum

Lucrum Dobrski 114 Brzesczie

Cessitio termini Zukowo

Justitio termini Wloczewo Machczino

Ostitio termin Vlazdowo

Disiunctio Srebrna Szimborsz

Disiunctio Bobalicze D Ziolkomo

Disiunctio Lieszno Zochowo

Disiunctio Smarzewo Przedpicz

Dissunctio Smarzewo Zdzar

Dissunctio Romoczky weszel

Dissunctio Wazino Grodkowo

Decretum exequtiois Gielczino Mdzewo

Decretum executionis Rutbkj Pmewo

Decretum exequtionis Czarnoczino wazino

absentantibus iuri comoni et processui causae praesentis interesse [illegible] omnibus per actorem in [illegible]
reproductis et exhibitis praemissis deductionibus ad actum praesentem legitime praefatum
Admissi gutione actoris in contumaciam citati decrevit super ipso citato et bonis eius
omnibus praefatam panam quondam Marcarum Polonicalium in dicto remissorio vallatam et interpo
sitam rationemque impugnatae intromissionis luitam et summittam Ac deputavit de brusco regali
nuncium terrarum aut regni generalem quemcumque cum duobus nobilibus requisitum ad
intromittendum ipsum actorem in bona citati [illegible] per ipsum in bonis Czarno
zino Wazino habita et possessa in summa septuaginta Marcarum Polonicalium Tum et in
panatrium Marcarum Polonicalium dicta [illegible] per ipsum citatum in iudicio Tribunalis
regni luitur et per actorem in dicto terrae Niedzborium persolvitur [illegible] Italiam
et sex grossis intromissionalium [illegible] praefatam terrae Niedzborium [illegible]
Hompanna quondam Marcarum Polonicalium nunc dicta ubi vigilat a quatuor Marcarum Polonicalium
unus coretus frumentorum in quolibet campo in cipien ab areis et villa disseminari potuisset
Et qua intromissione non impugnata nec possessione quocumque praedium vadia triplicata
Decretarum viginti Marcarum et sex grossorum Polonicalium contra citatum de brusco regali iuxta
exigentiam perlustrorum vallavit et interposuit vallatque et interponit dicto praesenti mediante

Decretum vadiorum triplicatorum Lielicze Sathkowo

Attentabat iudex terminum per totam audientiam Generosus Joannes Dluzniewski de
Lielicze iudex terrae Polonicalis Actor iurevincens contra et adversus Nobilem Jacobum
Skorka Szczykowski Ad instantiam sui prodie [illegible] legitime citatum citatione
[illegible] castrum Polonicalium in [illegible] verba sonante Qui te attulit vigilat pro eo quia tu contra
veniendo dicto officio [illegible] opponendo se tenere ex [illegible] brusci regalis nec nullum
vadia triplicata vigiati septem Marcarum Polonicalium in eodem dicto interposita intromissionem
in bona [illegible] parte in bonis Szczykowo habita et possessa in summa Trium
Marcarum Polonicalium vadio [illegible] et totidem [illegible] praemissis [illegible] Nec non et in pena quondam
Marcarum Polonicalium per officium nostrum dicta ubi vigilat a quatuor Marcarum Polonicalium unus core
tus frumentorum in quolibet campo in cipien ab areis et villa disseminari
potuisset non admisisti [illegible] defecto impugnasti per quod vadia triplicata superius
specificata ipsi actori ad solvendum [illegible] et prolapsus es Ideo te praefatus actor
citat ad decernendum super te et bonis tuis omnibus praefatum vadia triplicata Nec non
ad videndum et audiendum deputari ipsi Burgrabium seu vicecastrum terrarum vel castrum
eiusdem [illegible] et nobilibus quosumque praesentibus requisitos ad [illegible] bona tua omnia [illegible]
et [illegible] in usque perlustris vallata pena Bannitionis et [illegible] regni Polonicae
praesumptionis Et ita prout nos officium nostrum [illegible] et [illegible] iudex terminum suum
attenturus Datum in Castro Polonicali [illegible] post [illegible] conversionis [illegible]
proxima Anno domini 1582 Jamque in fine audientiae tempore condemnum memoratus
Actor petiit deputari sibi nuncium terrarum aut regni generalem quemcumque ad cla
mandum citatum ad ius Cui officium praesens Nobilem Stanislaum Szilicowski nuncium
terrarum generalem regni ad praemissa deputavit Qui quidem citatus [illegible] per eundem nuncium
ter et ultra formam iuris quater ad ius clamatus et vocatus non stetit nec comparuit
iuriique parere minime curavit Quod idem nuncius ad ius redeundi deputationique
suae satisfaciendo rellulit Juriique contumaciam praenominatus actor verificando contentum

Decretum vadiorum triplicatorum Blomino

Decretum executionis Galiemino Straszewi

pro solo constitutus palam recipit se actionem innotescentialem super ingrossatione similium
ex parte actoris contra actum in tempore ante terminum in actione prefixum vigilie fra
sedis post festum conversionis sancti Pauli proxime preterita extradisse et apud actum
legitime posuisse et publicasse. Quibus sic verificatis et deductis petijt
super actu contumacie exequutionem ulteriorem fieri. Penam scilicet quondam Marci
Polonici dicti et vadia triplicata interponi. Ceteraque debito modo iuris que
ordine exequi et procedi.

Et officium castren. Plocen. attenta contumacia et rebellitate citati tabiter
clamati et vocati ad foramque solitam expectati non tamen comparentis
in ipso absentiam iuri com. et processu causae pretis inferen. visis omnibus
per actorem reproductis exhibitisque premissis et deductionibus ad actum pretium
legitime pertinen. Ad instigationem actoriae partis in contumaciam citati decre-
vit presumque decrevit super ipso et bonis eius omnibus prefatam penam quondam
Marci Polonici in dicto remissorio vallatam et interpositam ratione non admissionis
sufficientis intentionis per ipsum actum in bona sua iux. dictum prefatum remissorium
luitam et succubitam. Ac deputavit de brachio regali ministerium terrarum aut re-
gni generalem cum duobus Nobilibus quosvis presentibus requisitos ad
intromittendum ipsum actorem in tres Cuiusdam possessionatos in bonis Strassewo
et Juli in mansis residentibus in inscriptione denominatos in summa prefata essentiali septua-
ginta sexagenarum Polonicorum vadio seu ac in totidem dictum vigilie in Ducentis et Decem se-
xagenis Polonicis ob non solutionem summe pro tempore inscriptionis luitt et succubitt
Necnon et in alia bona actoris feria per ipsum ubimque et quomodo iure titulo
habita et possessa in vadio spiritali Ducentorum et Decem sexagenarum Polonicorum tum
et in dictis terminis simplici verbo eiusdem actoris absque corporali iuramento ad
centum florenos Polonicos taxatis et edictis ob impugnationemque intentionem iux.
inscriptionem luitt et succubitt iux. dictum superius remissorium. Ac in pena
quondam Marci Polonici nunc dicta ubi vigilie aequaliter Marci Polonici
unus coretus frumentorum in quolibet campo in aperiendo ab aereis et villa diffeminari
potuisset. Ne qua intentione non impugnari nec possessione quovismodo tam per se
quam per alios quasvis submissos personas personas prepedere. Vadia tri-
plicata Mille Ducentorum sexaginta sexagenarum ac Trecentorum florenorum Polonicorum
iux. exequutam et aequivalentiam per lanceorum contra actum de brachio regali
vallavit et interposuit vallatque et interponit dicto pretio mediante.

Limitatio causarum officij castren. plocen.

Officium pretis castren. plocen. omne et singulare causas et actiones officij sui et quae-
cumque castren. plocen. inter personas quasvis ... occasione quarumvis rerum in quae-
mottas et movendas et ex quovis gradu iuris in fratrem sedem proxime in una se-
ptimana instantem provenientes. Sive ad duas septimas proxime futuras limitavit
et transposuit. Terminum partibus omnibus in causis suis conservavit. Quam limita-
tionem Honestus Gregorius Regula de Drogan sic in arce et in foro publico
proclamavisse. Sic coram officio pretis recognovit et est attestatus.

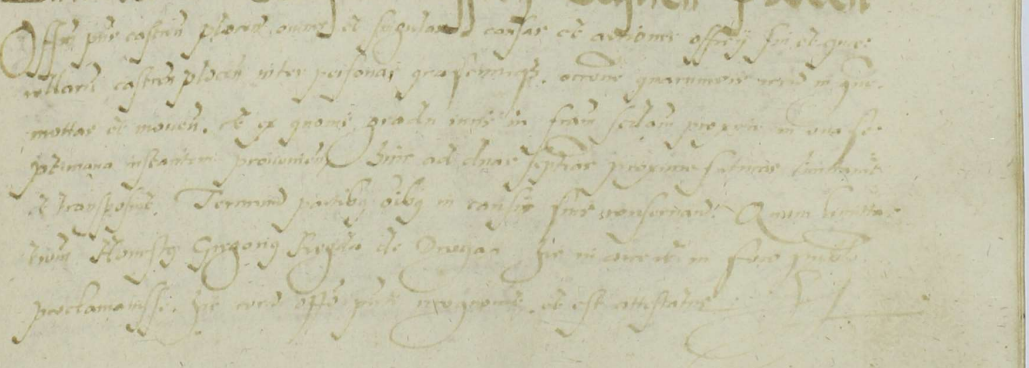

Actum in castro plocen, in terminis que
rellarum, causarumq; iudicys. officij
Castren plocen, fra secda post domi
nicam, Quadragessimalem Reminisce-
re proxima Anno domini Millessimo quinto
Octuagessimo secdo, Coram Gnoso petro Karski
Vicecapitaneo Castren plocen, In pnbia. Gnosorum dNo-
bilium Adam Loszaffinsky de Kossielnico Castellani Rawiczien. Joan-
nis Sulimirscy terre Cosmini et Casbini Siemlomsky frum germanorum
Jacobi possel Dapifery nostri, Pauli Sulimirsky, Felicis Sancti Gruchlinsky
Martini Wessinsky, Nicolai costini et terrim Jacewgrodzkich prochoritis, Mathei
Wezmigky, Stanislai Lubosky, Georgy Kachlowsky, Nicolai Komorzky de
Wierzbica Cyrlonum Suigissinsky de Gamolzyn Stan. Pomianowsky Pau-
li et Joannis Ojezewskich frum germanorum, et aliorum multorum nobilium
fide dignorum. Nec non strenui Gregorij Rzegla de Dargan, marschalci terre
Gnesnen regni.

Causa exequitionis Bialoskori. Smarzewo

Propposuit et instabat indelle, nobis Dorota przedpelska, Consors nobis Primissi
Bialoskorsky una cum assistend et auctore Judicis meriti sui, actrix imminens ex ad
adversus, Nolem Gregorium Smarzewsky, dictum Sapurek, de omnibus bonis ipsi
sius, ad nostram sue pro dicis Justicia Ultime retrum ritorie Iudi Castri plocen
Cmini, Juris verborum tutelari sigmte Smissmi, Stanislai Lussky a Drubnin.
palatini Gnesn termini Majoris et Cujus Sigilli Nobilis Gre-
gorij Smarzewsky, de bonis suis omnibus mobilibus et immobilibus, per te obligat. et pro-
missis suis Judicio Sabathi et possessi. Nemini tamen ibidem in sua sui pos-
bona pntis citatum Judicant. Vigore cujus et mei capitanij Castren plocen ambo
qua in hac parte stipulamur, Mandamus quatinus coram nobis, aut alio me capi
plocen, ni indelig. gerendam sua sede, post dominicam Reminisce pryor
possit Ultime prenominatis Compar. Ad instantiam Nobis Dorothe pozdel
pelska filie olim Nobis Andree Gesky. Consortis nobis Primissi Bialo pos.
sky, actore imminente. Quare eum auctore Justicia mandi sui ritus pro-
ce, Quas si exer imminet, Contramemid imium, non minus vacha
Implicata, per nos et officium nrm. de nō impugnan mihere vallata et intyposita.

intromissum in bona tua hereditaria Smarzewo in tua absentia lucrata, Terrestrum Marsupalorum et totale damnum, Necnon de impensis quibuscumque Marsupalorum pecuniis, super te indebite obtenta et lucrata, impugnasti et ad admissisti, prout relatio mi missionis in Nakla, mi actis Castri plenius facta latius oblocutz, Quapropter vitandis et medendis etandiis dietis vadia triplicata, vz. mille octingentarum Marsupalorum pecuniis super te debitis bonis tuis dictis, et adiudicari, Nobilowsky nec antiqua mea, et speciosa regali, instantia prosequendo, nam armata et potenti manu, Condempnatum inveniendum in bonis tuis Smarzewo, in Stratis vadijs, in tua absentia et totale damni, Necnon et impensis quibuscumque Marsupalorum pecuniis, super te indebite obtenta, potenter intromittendo, pronunciationi mee eundem intromissum aliquo modo de catero audaciter impedire, interpellare et vallare, aliaque premissis obuiare nitendo, exigi, et contra hoc acta, prout de forma iuris sequitur, procedendo indebite commisso attentatum. Datum in Castro plenius in Exta in vigilia sancti Matthei apli. proximi. Anno dni. 1582 Postquamquidem pro pretensum modo premisso indebite factam, Premonstrata, Petitis Vinfriendo exigendis citationis et proponis sue, possit dictum affinem vestrum plenius, de stricto in terminis quorumlibet fori secunda post festum Conversionis Sancti Pauli proxima sum patris et vndeuersijs partium factum. Quo mediante affinis pius ob nec satisfactionem per vestrum dictum sue quid ante obtinuerit ad manimenta rationis petimenta predicti, Eundem in causa succubuisse cognouit, premunque quodcumque Marsupalorum pecuniis decernit, ac ad intromittendum in bonis Smarzewo dictis Judicaque triplicato interposuit, ac prout dictum Joannis Sophius ordinem deposito Judicaque triplicato interposuit, ac prout dictum Joannis Sophius ordinem deposito Tandem probatis nec admissionis intromissionis Statuit rerum eodem affinis immobilium terrarum gradum regni. Stanislaum Joannem Mixa de Beinslaw, et Nakla Antonium Skrzebiol hastatum, et Virbam Horodelensis, Quicquam affinis pius stantes in vim fidei vestre fidelis vellemus per ipsos in posterum obtinuerit probauerit Quia die fori sedis post dominicam Septimo affinis proximum Johannis Baptistae in dicta assignata, instantis dejectationis, et prout premunitus actoris, Venerunt ad bona dicta villamque Smarzewo nolentem, in locum vtte Adalbertum mittendo ipsum actricem in bona eiusdem inuenisti Jenes, in bonis Smarzewo, Petito consistendo in simili pertinendo, instantis testorum Contumacium, Idcirco Petitis castrum plenius interpositionis vadiorum triplicatorum, Exhinc omnium Gregorius Smarzewski in domo Petita in bonis Smarzewo nec prodeuerit, Sed abierunt Quod est solum pro parte actoris predicti Quod vtrius vero dicti protestationis, absentia domus factus est. Statuit adextremum, premunitus actor. declarauit terminum pulsum nimium terrarum gradum regni.

Honestus Andreas Gozlech de Liesing Qui coram esto persili stand in vim jnst
vere ac fidelis nellomr per ipm vbimq facien. publicand Qm in Rittabr
Jerusalem Vralem Castrū plorū sub sigillo dñi Capti sabbati ad
dominicā Jmmediate proxime lapsū ad bona Smargaw nobilm. importū
et eandem in domo ritati fr ipsius nobili machio qua habent in dimsam
in many pomerie, et publicamit inxta jnris formā. Qmbz sic verificato
et deducto Actrix prenominata petijt super ritto ntrūm exigendum
esse vadia triplicata. et mmonem bonorū ipsius ammō diremi. Quam
ordinem deputon ac quod biennalis interponi.

Exmo citatis pro tribo pti pertis compar respondit sibi ommbz remedijs
jnis et defensionibz in omni parte mansurijs. allegauit ritum ciusmodi
esse inordinatum, et re. quia mistri officij castrū plorū. Coī mr dicitur
pferendum et vadium triplicatum. insert, nō est in ritum pertis. et actor
nō potest agere. pro ipso in esse premisse petijt sese a ritum pti
absolui sibmqz premunian.

Contra quam exceptionem partis ritte. Actrix respondit sibi omnia jnra rem.
dia, in toto salua nil imdicto obmittendo dixit et allegauit, eam nullius
momenti esse, Quādoquidem ratio et ro ipsa, atqz predicte exceptionis ra.
radicatē mistratui officij castrū ad consimilē actionē quemlibz nō competere, nec
quemlibz posse, ambagum anteriorē dictū, vadium triplicatum indicij prose
qui in pti causa consuetū, Nam pti actrix, ad diremd triplicatū, actrix
Citatis eandem ad instāciā in causa pti nil locuntij, per consequens nec
Citatus ad diremd Vadia triplicata posse. Sed cum subsequutā vadiorū
triplicatorū dictū ibidem mediator coram dictis pti actore et mo
dictis Capitaneis. post hac pticularia atqz Competentiam, litalanqz exa.
di mistratui arguitur. Sed hic ad pnia nil eidem Competit. ergo nec
Citatus mhremd, Ex hoc itaqz ipse actrix deduxit in ordinatā
esse citationem petitū citatū ad diremdam in formā cogi et compelli.

Officialis vero pdicti Castrū plorū. Judicij partiū ambarū pregem re.
ponsiū Controversijs allegationibus dubitatis pensatis, mistratum officij
Castrū plorū ad hanc ritum pro diremd vadij triplicati exigendum
non pertinere. imo in competentem actorem esse regnouit. Citatumqz
esse imdicto adiunctū. Premisso ritato in causa nihilq proinde diremit
Citatus vero in causa pti nihil proinde resumit ut pti ommbz
remedijs inni. Allegauit Citatum esse mortuum. postea non
in bonis ejus ritte pretijs. Non in alterius in bonis ejus in Smargow.

nobiles in gmbg rittaty vallum possedẽ Jurisdictionem habeãt, quod non et tempe
sme offenderat se rumpebant. Prumde ut supra petijt absolutionem a rittone
pdte eti inordinate posite.

Petijt vero allegatis pdtis exceptionibus, in contrarium omnino proponi. Ne non in
suo loco, per patronum ẽt pdte rittate pposite, et extraordinarie usum esse. Quan-
do gmdem Statutis declarat, neminem vinculo teneri, nisi esse mimsonalis, ipsumq;
stangz mimshahi erat requirendus, post hec rittatis confutanda. Sed cum rittaty
Contrarium proposite, ad pdte exceptiones ng mimdicta, locum habere nõ potest, Cum can-
dem sine rumpelatis nõ introduxerit, imõ postposuit, petijt ut supra.

Et offm pdte Castri plorat. Visis et expendentibus pactum Controversie ampludinge
exceptionis rittatis propositis et extraordinarie in indicio adductis, decernit
Cittatos ad contra Cittatem ipsatis dicte inducias. Quod dictum rittaty sahen
se eadem fore gravatos pro imo nõ suscipit. Sed ab eadem Curia petijt
harsthy Vicecapitaneo Castri pdicti in strictis presidentibus, Causeq; pdte exe-
gmatorem. Ad indicia Ordinaria Dubmachi ingressi fuerunt. petijtq;
per mutuum triam gratiam ingressum Curie Regalis de Dungan.
Ad ad dyetinam ingressa forma juris et statuti dessoshem mouit. Quam
mohem predictus Onuraghy tangz ab omissis et in exigmthone minde.
cadere ubi mohemo nõ sunt admittendi ingressu ligni simptum nõ sufficiebat ne
eadem declinet. Cittatus vero de eadem prosequendo et Continuanda, sahgse.
pretias offerebat se eandem prosequi. Mihi tamen attentis premissis et exi-
gentibus Cittatus à mohemo sua interpositu nõ videbat, imõ Curia cum summo
stando, Easdem allegationes suas. posuit facias pro directa in foro debet.
et Curia easdem percipere. petijtq; se Curia pro conservari, bonumq; ahemo pe-
nitus ac ad ulteriora nõ stringi.

Petijt vero exigmthem ni Conclusive sine rittate dicte indue ad continuandum
hostes rollocky, sue esse gradia implicata clarum patuit, similiq; intromissionem
in eisdem Curis pervenit, sic gradis implicatis. Item Onuraghum cum mini-
de nobis ad exigendum promissa adde et dyetam, dumq; continuationis pro-
missorum pretigit. Si prout banishmi et de die in die nisi palmes dominicales.
Eadem regno subiectis, proscriptus vallari. Omnesq; in tobby fun solth
absida modo exegin postulant. reservari in Coloning sibi omnibus imõ
remedyi de iure reservandi. ni hodie et in omnia salvis pretenen

Offm itaq pns castren plocen. Auditis pmissis omnibus Controversiisq partium
conspectis. Ex quo citatus ad contenta rettonis et propositionis con se factae temere radere
non Curavit. Ideo offm interim iuri com, ac in executione rei indicatae, ulterius
procedens. Exaudita relatione ministerialis et notarii ex qua Constat pro ritta-
tu intromissionem iux dctm superius, non esse admissam, indle decrevit super
ipso et bonis eius omnibus. Vadia triplicata supraexpressa. Mille Octingenta-
rum Marcarum polonicarum in dcto superiori vallata et interposita rone impugnationis
intromissionis Cuitta et succubita. Ac deputavit de brachio regali Burgrabium
seu Vicecaptum terrarum vel Castrum cum minimali terri plocen, aut regni generali
Cum duobus nobilibus quoscumque praesens requisitae. Ad minam bona rittati
Omnia et singula molia et immolia, per ipsum ubicumque habita et possessa. Super
quibus lucra pro lucra et vadia triplicata obtenta sunt, de eisdemque ipso rittum
et iurenictum manu forti et armata eyciens, et in eadem Actorem una cum
dno Capto plocen, tanquam executore brachii regalis iux interesse uniuscuiusque co-
rum in lucris pro lucris vadiisque triplicatis omnibus iuxta ius et interesse uniuscuiusque
eorum intromittendo, ipsisque in possessionem tradendo. De qua rumone simul cum intromissio-
ne non impugnans, nec quovismodo possessione praepedienda poenam bannitionis et dictae
regni polonicae dominiisque eidem regno subiectis proscriptionis interposuit dcto pnti mediante

Dctm. rumationis, Dziegielicwo Richarczicze

Proposuit instabatque indle, coram officio pnti, Nobilis paulus rzepka de Dziegielic-
wo actor, una cum instigatione officii Castren plocen, in et con Nobilem Joannem filium
dni Nobilis Stanislai Klinczuk de Richarczicze maiori. Ad instantiam sui pro die
hodierna ttenere rettum occone contraventionis dcti officii Castri plocen capitulis
Ac non metuens vadia triplicata, vigt Triginta sex cum media sexagenarum et sex gros-
intromissionisque pro eundem rettum in bona sua hereditaria in pro lucris omnibus
Occone non solutionis debiti Quinque sexagenarum et quinque grossorum polonicarum lucratis
vigt in pfata summa quinque sexagenarum et quinque grossorum vadia ac damna
similibus poenisque indilibus. Ac in poena quindecim marcarum polonicarum, iuxta latiorem
Continentiam dcti huiusmodi. et ob id. Vadiorum pfatorum triplicatorum supra-
scriptarum succubitionis. Ad videndum itaque eadem triplicata vadia decerni,
Ac ad minam bona iurenicti Burgrabium deputari poenamque bannitionis val-
lari et interponi, prout citatio latius de pmissis testabatur. Post quamquidem
propositionem sic indle factam. Actor ipse cum instigatione declaravit exigentiam
Cittonis et propositionis pntis. Exhibuit dictum ex Controversiis partium factum
Quo offm pns decreverat super ritto poenam quindecim marcarum polonicarum. Additoque

Ordine ad mittendum Vadia Impleta Sigmundo Pressl vallanensi, de prout dicto Ill.mo Ioannem Zborowsky Palatinum Sandomiriensem, et Stanislaum Zborowsky Castellanum Cracoviensem, Generalem Exercitus Regni, Quibus eorum vadium offerendo et ipsi presentes, presentibus constituti fecerunt Quod dum Gabriel Sen. Kolbe, Ioannes Zborowsky filius Albi et Stanislaus Zborowsky, frater secundo post dominicam Septuagesimae proxime lapsum, Venerunt ad bona dicti Ioannis Zborowsky ipsum Leonem, ipse exigendo dicto Sigismundo Pretium pro quo ipsum Leonem emerat, Quod est eorum ipsum pretium ipse milites predicto Ioanni Myza. Ipsumque pro vadijs impleti fori Lycta ad dictum Sandomiriensem, presentem pinxit, cum ipso importauit, et eundem solumet in manus ponendo et tradendo ipsi formali. Quibus dictis petijt idem Ioannes Comes ipsum Leonem vero militem pro tertio petijt remitti. Quocirca vltimodum Stanislaus ipse, et vadia Impleta Leonem Mitrowsky in bona sua Zelmitkowice, offerendo et in bonis ipsis assistendo regni scholarem, cum admissorum, petijt absolutionem a vadijs Impletis. Actor vero ad instigationem petijt prout supra.

Assistentia Dns castellanus Cracoviensis dictis Ioannis Zborowsky, missorum suorum ac rebellionum minus de non admissione mittendis facta Impetito et bonis eiusdem omnibus decernit vadia Impleta. Deinde Sr Cum multis sexagenis polonicalibus et sex grossorum in dicto Imperio interpositis, Ac deputauit de bonis regalibus Burgrabium quemdam ad mittendum et Leonem ad eadem bona eiusdem omnia et singula mobilia et immobilia ipsum vbicumque habita et posita de iisdemque ipsum inducendum et Leonem ad instigationem ipsius Sandomiriensis, qui postea duos capitaneos polonos tunc exercitus regalis in bonibus regalibus in Lucmi pleniter vadijs Impletis pro interesse Comitis mittendos. Ne quis vlterius simul vel mittendo ne impugnare nec possit quouismodo Expeditionem penes bannitionis et de his regni polonie dominij sub regio subscripti processum interponit ren Actum dicto Loco mediando.

Decem remissionis, ad Stibmalym Mozniki.

Quemadmodum causa et actio inde mota fuit, et vertebatur coram eo Spectabili nobili Laurentio Mozniczky filio olim Andree Bogeth de Mozniky Arbore ex vna, et Matheo Mozniczky fratre eius germano Actum ex alia partibus, Quod non admissis diuersis bonorum omnium Generum et obligatorum modum et Instrumentorum,

et mortis

ni ulla vegmby et alijs adiacij, inter eos ortas et orturas, ac inter rusticos habitantes dictarum, de Gemissij, Lutij, et exinde Vadium triplicatum. Quodquidem tam Muranum polonum, ni dicto Symeon vallatum et interpositum, super omnibus quibus eadem vadia supplicata. Super ritu dicunt, Quemadmodum ad Sac. Curiam dimissum fuerunt. Sed minime vero bona ritu. Quemadmodum non minus et nobis dari et deputari, panemque bannitum vallari et interponi, ipse nullum et proponit de super faciam, Ideo quod, In qua causa actu Symeon ipsum per ut termini quemlibet. Quandoquidem pretendit allegationibus contumacias, declinationibus, ex utraque parte facti et predictis propter ipsi molestiam et formidem in Causa pinte, Imo ad quod septimane tum proxime futurum, de consensu et voluntatibus multis ambarum partium deliberaverat, terminum ipse recusantem ad prout ipse, Eisdem deliberationi et Contumaciam, ni ex descriptum. Ideo premissa allegatis, In termino illaque peterunt, inita exceptionem quod septimanam, ex Consuetudine hujus Urbis minime, et predecessorum predictis Vtuse Veteris, Joannis Mariegine. Cette vero perse, rumpant et terminum expedient deliberationi attentum, Contumaciasque suas ni stetit deliberationis ruinosas, veritas et reperta, Ac se Citra eisdem Consuetudinem petere. Ossim pro Castrum placuit. Expedient deliberationi suam, partesque ambarum allegationibus et declinationibus, ni indicio facti et tradita, bene intellecta et debite pensatis. Licet non Locum Judicij, sed exceptionis ni hac causa pro sedet, in Ideo cognoscendi de validitate ni indicata eidem esse veritatem. Prater exceptionem faciendam, Nec ab eadem supersedere de iure potest. Mota panam statutam pugni. Tamen considerando ij. Quod nullo modo rem Curiam, ad exceptionem ultimam de iure rem tantum Cui rebellij, et ini cummini, nisi indicata esse opponatur, fauendam et determinandam procedere, et eandem extendere debet, Quum requisite et demonstratur ex relatione Gumadi nuncupatur et nolumi, cum inita sua et adueniet inter dimissum admissis, Ceterum in Communi maiorum quantum bonum sed ordine debuit allegasse, et assedisse, de quo ossim non potest discerni, ni ut Lex requisitum facere, quantus sese bonum emptis rerum redire debet, nec de inimicis rebus practicande habet facultatem. In Causa etiam pinte, ni primis instantijs ob hardinemtum partium, nulla esse de inimicis discussio. Sed tantum dumtaxat inita sua et interesse, Vtinsque partis facunda discreta esse, Ideo ossim ex his rationibus, Habito matro consilio Cum inimicorum ni indicio existens, pretera

Dñi Sermitatis sue, et differentiabus ex utraq; parte subnumeratis, Charte sr. arte, parte superiori, ad exigentiam dicti tenoris remissorij, procedere. Quum quo in illo termino Nulla Controversiam eadem partes, dicti inmbg fratribus, Quantum ad pmi termino eadem, Magnd controversiam et litem suscitare et ferre. Exq; dicto eodem dño, castrum plorum, non aliter dimissum faciendam, nisi ipsis ins et mtus esse remissiq; eorum, sicut ipsis Continentiam dicti tenoris, remissum nullam elucidationem imo in sententiis decernit. Ac eciam in ammadmissa quod indicium pte Nullam declarationem de subdis bonorum existere, et inmbg partis, in decreto remissorio fieri, sed simpliciter dimissum ipsis ins et mtus esse partium faciendo decreta, ransam pro exigentiam remissi. Per quod eadem Causa expo. sicit in offitio, Cognitionum, dicti inmbg Berys et acgnishis, ac dnolnhombg partium de quibus dicti supradictum est, nulla antea practica facta esse, Verum dicta mi causa, ambigua, obscura et dubia maximaq; dubitatum ni sic Continuum de facto et evidenter exigentia fieri ingmit. Quare partes pdce eadem Causa pnti pro divisum negotium, et practica, dicti inmbg Com Berys, et acgnishis, ac dnolnhombg et interesse remissorijq; acgnis. sui et quantia. Cuius ipsorum. pars bonorum, instrumentorum allegata, dnolnhoc. ac inter. eadem. deberet, pro quibus omnibg. Magnum Controversiam. et dissensionis inter se habitum moneri, Ad audiend Ordinarium Quale Tribunalis negotium. petitorium remissi. unitibus dicto pnti medium partibus mitteming. ciselem ni hac causa terminand ab acta presenti in sex septimanis proxime elapsis fatalium. quatenus ni causa officij practicari, Conservari, et assignari. Si vero ad audiend pnti Tribunalis negotium causa hec ni anno pnti petitorium. no minderet et ibi audiari et decidi no potuit Quum pro die et tempore eo, quo ac pallatinatus Terre plorum, Regni Constitutionis Varsaviensis expedientis et indicabuntur, terminum ipsis Expirit assignand et remanendum, Ipsi subsint subditibus et habitatoribus eiusdem pnti. Utraq; ni hac causa. terminum, in audiendis pfatis Ordinarijs Tribunalis negotium petitorium, ab Exto pnti ni sex septimanis. et si pro eo tempore audiari et decidi no potuit Quum die et tempus eo. quo mense pallatinatus Terre plorum. Regni Constitutionis Varsaviensis expiradientis et inclinabuntur, pfatis Consanabd Milem gnalis pnti dicti ni forma remissi. Salvo ius cuilibet pariter in his premissis. Actum vero.

per sum procum Curie sollempnis protonot. Con' offm de grauamin' ac pro no
facto exceptionis in ei indicata de parti legitis regni Con' mg'is ordinis
ex sanctis offerend se pro prosequi agere velle. Et ex ea rationis quia
offm ad exceptionis ultionem no pertinet nec eam fore vellent dictum Johis
modi pro iure no subscripsit Vnde sentiend se ab no finalem exceptionem cuius
fuit gravatus et iniuriatus Ac eadem Gnosum petrum harsly Vnterpty Capi'
plorum in Curia presidis Ad indicia Ordinaria Tribunalis regni Galie
Patrimonie celebran pro die et termino ex quo causa Appellatis Inter plorum vi-
gore constitutionis Ordinationis expeditis et indilatis per mandatum Curie
gnalem regni Hungarie Regula de Drogan. ad id deputatum iuxta
stilum formam et laudabilem cur. mouit. Quam motionem Appellatis Vnterpty
subscripsit Cidemq reuerenter debitum. Et habent habentq eisdem partibus
minime in eadem causa Terminum prosequendi motionis partis Inchoatis Appellatis
Ordinarijs Tribunalis Patrimonie presens ipsius Confirmari iuxta ipsius articulos
interpositionis motionis partis Appellatis et assignationem Terminj Contrauersiarum
partium dicti pro et iuxta acta partis Talem gnalem ipsius de mandato Curie
Vemet Salua iure ambarum partium in toto ipsarum.

Citata etiam dicta Johis modi ex eo, quia non esse causa pro ad iudicium
Curie propri dicitur, in quo ad Appellatis minus debite vocata, Salvo Mandato
non subscripsit, pro indicio. Sed illud nollent dicere. Gnosumq Petrum
harsly Vnterpitanum Castri plorum in Curia presidentem Ad indicia
Ordinaria Tribunalis regni Galie Patrimonie celebran pro die et termino
eo, quo die Palatij Comitis plorum Vigore Constitutionis Warsaurie
expeditis et indilatis per mandatum Curie gnalem regni Hungarie
Regula de Drogan. ad id deputatum iuxta stilum formam et laudabilem
Cur' monit. Quam motionem Appellatis Vnterpty subscripsit cidemq reuerenter
debitum. Et habent habentq eisdem partibus et eisdem in eadem causa
Terminum prosequendi motionis presentis in iudicio Appellatis Ordinarijs Tribu-
nalis regni Patrimonie presens ipsius Confirmari iuxta ipsius articuli
interpositionis motionis presentis Prorogationemq et assignationemq Terminj
Contrauersiarum partium dicti pro ut acta partis Talem gnalis ipsius de mandato Curie
Vemet Salua iure ambarum partium in toto ipsarum. M. Sebastianus Appellatis Gnosus
petrus harsly Vnterpitanus Castri plorum in curia presidis

Solū est prelor. Quod ipe parochus esse et sit, debitum exigendum decimi nomine sorum illustrissimi exigendi. Verumtamen indicio tamen ploratus, ne dicto nomine nō sufficiunt nec declarunt, qualis et quanta pars, autem et civitas, modus interesse inter et dominum, eorundem eadem debeant et quanta pars cuilibet illorum, per sententiam judicialem debeant, ex quo constabit et apparebit, quod ipse remedio exigendi decimas foram, et practicam de interesse inter ac dominum parochum exigendi nō possit. Idcirco petitur est Solū, quod per ipsum nulla negligentia committitur. Verum propter obscurum ambiguum et dubium dictum exigendi debitum petitum negant. De quibus omnibus. Ipsius Petrus in Actis minime habetur. Quamobrem regni Stanislai Gregorio Regis de Drugan ac nobis Martino Wozniczky et Stanislao Lubostky Vitrigis nobilibus astantibus et pro termino Constantiensi Congregata. Solū Actorum ubique Actorum productibus. Eandemque pro tribunali in Acta publica Castrum ploratus inscribere Mandarunt.

Decimi nomine. Kidzino Indzewo

Proposuit nobis Nobr Adam Kidzinsky de Kidzino Rector ecclesie et advocatus nolens Jacobum Indzewsky de Indzewo et Dambrowa Jacobum, Ad instantiam sui pro dicti Jacobi legitimum citatus et adductum, Citatione debita Castrum ploratus. Cujus tenor talis est. Stanislaus Lubsky a Drobnin, pallatinus Mazovie, Capitaneus ploratus, Dilecto Nobis Jacobo Indzewsky de Indzewo et Dambrowa Jacobi, de eisdem et aliis bonis Nris Nigro regio, et nro Capitaneatu castrum ploratus existentibus, Mandamus gratiose vobis cuilibet vestrum nro Castrum ploratus. Quatenus post hominum quadragesimale Feriis proxime futuris, personaliter comparere Ad instantiam Nobr Adami Kidzinsky de Kidzino. Quia citatus et adductus, Ad terminum transactum. Qui sibi tunc transactus est in judicijs Castrum officij, presentium absolutis et dicto officij nri dilationis in causa et Actione, per ipsum Nobr ad instantiam obligationis quor mansorum, agri Jacobi est domus cum medio mansum predicti Indzewsky dicti Michaelis Jacobi, et alter alterius, Jacobi Jacobi, et medij mansi Szczubiarkowski Cum pratis eisdem Adiacentibus, Et ter medios mansos possessionatos in quibus residunt Laboriosi, Bartolomej Linda, Blazej et Mathei Maciejowski, Simonis et subditi Ejusdem Luban Ostrowskim Agnoscendum, ac de terminis mensionum et Silvis nobis per mensores dominales ejusdem.

256

Sufficientem de omnibz bonis suis sicut ad primū sufficiens inscriptis forma et sufficiens lāgij
testatz. Permit et intromissione in eadem bona iuxta inscriptiōm arreptā. Deinde
nō exhibuit dictū dominū ad reprodcendū instrumēta sub scriptum, cum ad pris exhibita
Comisse. Quibz tali exhibitis petijt, Contra rittatiōm suā et propositū originalis
de super facta dicerni instrumentaq vtrāh debito modo exigi. Viderūm ad instans
reg: et rumpelli dicto modo.

Quo rittatis nobis diuersis indgressis, inprimis premittit esse, Quod licet omnia quę
ex parte actoris proponūtur in vim exceptionis fori declinatorij andire multi, non approbat
forum et inisdictiōm captum, Et reputabit sibi et cui sua cōstet, imo remedijs
suis et inisdictiōm captum nō approbat, in vim exceptionis fori declinatorij, Allegat
pro ipsata inimia, quę nō tenetur et nisi inimia simplex pro exceptionem sermō
ipsatum. Ir forum nō habere, Quandocunqdem vtrius prefatus, obmissis suis com-
petentis iudicijs, Cum sic pro ipsata inimia simplici sermone exceptionis ad iudicium
alti inceptum coram me, Quę bona ōia, ipse partes et quęlibet ab ipso rittato
quęcunqz instrumenta sua habuit et possidet, Quę sermone si acceptasset quodlibet
Comparitz sed iudicium sibi competentem rittandū erat, petijt citatz Comparentia
coram nobis, sed forū Competentiū iudicij nostri.

In Cuius rei testimoniū Actor, parens replicando non in vim Contumacie sed premunitus,
Insuper exceptionem rittatis essentiam et inimdiciam, comprobans Quia rationis
pro exceptionem dicit prima quod nō ipse Citatus et progenitores sui fuerūt
Nō tantū pro secunda exceptionis. Vnde, et pro dimigatione et impugnatiōm libere
nisi sūm lignoū Conductis et subditis, communitatis turbationem et molestationem
et vnctionis lignoū probationem. et exemplū. robis Conductionēm exceptionis pro
inisdictione vendere tributa primū, nō rittatis nisi sermone petitū. Eandem libam exceptionem
lignoū iuxta et expressionem de immunitate ex sylvis rubetis nō pro mercatis dominus. obligamē
quod in ipsa nisi Contentis. Sic et illum pro omnimoda impugnatione exceptionis
michi quod. et nō promissionis nisi ex omnis vigore nisi exceptionis obligatus citatus esse
Sedū rationis ōia. cadere ipse nisi nō obligatū. Quę minime volentes et impedimentum im-
dicij et nō iudicij ipsi timeri sic obligamē. pro esse si rittatis huiusce processit Insuper et sub
Codē exceptionis, et remedijs quibz vbiq inuniamē. Quibz visis nō debet rittatis
ex his rationibz petijt. Lecta rittatum ad responsionē compellī nisi ista duę exceptiones
Et offm Audita proponi et contumacijs partis. visaq nisi dicerit rittatis quodam,
Quod dictū rittatis pro inisdictiōm nō suscepit Sed ab eadem Vocatum in Acta petijt.
Deinde Dominus Procurator ingressus fando rationem quandam Surgens Regia monitū
Quam motionem Vocatus ab instantia Procuratoris, Qui rittatis motionis, et assumptis
iuniamē et quod in accessionis nō susceptit. Et rittatis de prosequendo protestatus. Vltra
tamen ultimum proximum, a nobis interpositis nō recedendo requirit Contra Citatum
Actoris in tota Vollend evadere in quibz supplicando proximum finitum.

Dctm. Coptan domo nitrens Dzwanowo Dziedzicze

Proposite alle in indicio Nobr Matey Dzwanowsky filij olim Nobr Andr de Lu-
szgino actor inuentione, et cū Nobr Jacobo Dziedzitzky filio olim Nobr Hiero-
nimi de Dziedzicze Rō instam sin pro dcō Jadrō Ithmē rettum et immotsritū rittū
hōne bonū rōm nostrorum debite exigentiū. Rō dicorum Jacobi rittum in bonis
reabr exigentiōm finalr faciendo, decreti tenus Bertigen remissoj prop-
gnoribus mortuorū rōm non admissiōm nitrens. Rettum mi bona pdā ex pla-
hōne nullorū iuxta statute dispositiōm terrarum, luciathi vtr in omnib
principali. Vigātis Marcum, palom, iuxta labonm Continuā Sabb de Lu-
tostanthi Lucembeā. Rad mandatū decreti vltionum exigentiū
de iure forma et exigentia eiusdē signate. primo die hui rittatis pro
latis de remissis testibus. Postgnamquidem progressum fuit ad factum.
Actor exhibito decreto terre remissiō ex Controversia partū facto.
Strictūe nimium gnalem Nomine Rādreā Grzibek de Luszgino et Moser
Joannem Luszgensē Schoro, et Stanislaū Dzwanowsky Rei pertia plan
publice recitē Rma dis fris sedis post dominū Innocentij Papē
nunc Cpitis. Actor nō admittens volutē inducias. Extunc rittus nun
cupat dom, sed renuens eq mi bona manibi nitrorum admittebat bona sua
reformidans defendere. Quod si pretium Redemptionis mistuus Cpitis
Citatio est exhibita Ithmē. Tandem actor petijt remitti nitrorum dom

Reo contra pietis rumpit allegans se a domo semisse absentem dum
nitromissio ab actor affectabat, sed renuens sua. mi bona manibi nitro
missiōm admittebat. Dus enim in dicto tem Cpitis nō erat, ideo prout
mi bonis renuens sit et alle ad pīs labā intromissiōm in bonis sua admittī
offerēs se. mi bonis eam datur. Ideo quod in bonis nitromissiōm pro rostrum
admittebat, et ad pīs solq admittē. et de facto mi bonis admissit. sed in
tunc absens fuit ob nō ptestationē dui in dicto tem pitis absolutiōm apposita.
et decreto domo nitrens

Ossm vero pns castrum plorum Sudito co, attenta villaõm mihi et nobilium et
associationis ciuitatis rationi consona Cundem ad pns a pena gourdey Mard polonie ib
solitis sic depulsauit dumo milum cu nobly gmemengs Rel mitumnis Rebus
in bona ciuitate Sirie in summa principali Vigilie sexagm polonie. Vbi ego agnatis
Marie polonie, uenit iuxta summitatem in gnalis cuiusdam min gnis ab omni et
villa dissemnari potuisset, alr ipm labiorum Continuo dicti fratris uenissent
Cuius nitro missimi dum fratr tran mi Crysogo fecisti Rmmistrum Ytalie
Virginis Marie, ex quo in Anglo septimanis Rogatis, Soridem festum sollemne
Cnichi Ypferit et assignauit. Quum ipse ciuitas non debet impugnari. imo
libe admittere ipm sui subiectionis et exigendi decretis, ne possem, quo.
minus tam per se quam per alios, quibus subiectis et subordinatus ipse.
nos principales. Sub eadem pena gourdey Mard polonie in dicto Regno
uallato et interposita,

Decim Edictionis Milotki inter se.

Proponit inclite Nobiles Jacobg et Ficko, filij olim petri pallinek de milotky ambo
Com et aduersus Nobilem Albertum filium olim Nobilis Joannis Milczky de milotky
Rel istum sui pro dicit Patrum Mime citatum, in hec verba. Quia tu minus pro ut
Quia tu no attenta insinuationem tua obligatoria, per te cum consortes tuos, de suo dotis
loco rationabiliter ipsis facta. Vigore Cng ipsis ostendig. Totam et integram
sortem tuam in bonis Milotky iacens, in Certis suis pertinentijs. inuadisti. Eosdemq
impossibile pacifica. ipsius sortis, ab omnibus damnis impedimentis impetitionis.
huiusq gribusmi inuidicis et non inuidicis, Omnin et singulorum personarum, tueri
Continere, et vbiq indemnes reddere, toto tempe possessionis ipsorum. Sub vadij
Nonagenta sexagm polonie, in eadem insinuatione expressis, et dampni litis ob
simplici verbo ipsorum. sine Corporale iuramento taxan, subiunxisti et obligasti
primit ipm suscepto in suis Contentis long tractatu loco tribunis et vicetribunis ipsorum
solus per se aggrauando omnes in sorte ipsata per te inuadiata, vidz Curuisti, et sellegi
in Zicmali pro bonis pinis consummasti, Quo facto vadium ipsius vbi continua.
simplici verbo taxatis, ipse inuenibusti, et prolapsus es, Quocirca damna
taxanti sibi et extimanti cum te, ad valorem Quingenta grita Mararum polonie
Rel quo omnia, tam vadium quam damna, discretioni te remit, Rel ni decidis
et audiat ipse possessoni pacificam dicte sortis, vigore insinuationis ipsorum
ni. tuq ad satisfaciendum insinuationi tue, in tuto decreto officij mei medium

vnis g remedijs stringi et rumpelli. Vallatis vadijs dispensationibus et alijs ingressibus in-
ni formam, et ritu[m] huiusmodi fieri exigi. Vel ita petit nos sindicum nrm
decernamus et declaremus, habitis in terno adhuc[?] dedutis declaratis
in dicta premissa, attenta, et inserendis huc satisfactis. Datis in Castro plonij feria
secunda post festum sancti Matie apostoli proxime anno dn[i] 1582 possis
quidem propterea sic inde factam. Letores verificari exigentiam Citationis
et propositionis suae, Reproducit ipsum insinuationem obligationem, ad quam ritualiter et
debite citatum. Tandem relationem inde extradite citationis et
presentis. Et examinationis, et renovationis agendi in ritum simplum
citat. petit cedi omnia ut ipse reproducta latius instantes, quibus se remittendo
petijt ritualem ad clericam restitutionem inis remedijs stringi et rumpelli.
Lecto Citatus pro termino petiti partis rumpens in una responsionis negant con-
tenta citationis et proponis. Letum in toto Vellum. Eadem petunt fieri et hominum
decerni.
Offm Vero pro Castrum ploren. Audito eo, inn com, ac negativa responsionem par-
tis citate in[?] et[?] inde decernit eidem Citato Contra Citationem et propositionem
Iniuriosum. Contra se factas invento rumpelli eradere, et negativa suam rumpebat
in eam velam. Sicut ego in multis Contrarium insorum, ad quem sum attentus.
Ego ut satis ostenta per me remediata, non curans nec pro termini summe
Consumendi. Deo omnipotente et sancta eius passione Crucem adinuocato Inir
in Quadrag septimanis proxime et immediate futuris de Consensu partium. Et cui
interesse esset pos[?] fatiet vel quod inis cite. Et ibidem in quor septima-
nis proxime et immediate futuris, partes eadem in Causa punct Jabbat virginis
Petronia ad audiendum. Citti vero ad ystandum interlocutum. tuli quibus supra die anno mense et
Salvo inter ambas partes quamcumque.

Decimi iurmti Smossewo

Propositis in dicta coram officio pnti. Nobilis Stanislaus Smossewski filius Nobilis
Balthasaris de Smossewo, actor intervenientis ex una et contra Nobilem Albertum Sma-
lenskij filium olim Nobilis Sebastiani de simo Smossewo. Ad instantiam unius supra dicti
Jodoci Ultimo citati immorantia Itali Ad diversas exigentiam decreti Capi-
ploren nuncupati, vigore quorum eorundem Mandati pleno, tunc ibi admissi nihil
minus et ultimo in bona sua, in pertinentiis et curia vicis impedimentis vigi-
lemphimis vicis solitis in bonis domibus palatijs, Curtibus vigil in dictis
Manerijs ac in fundis domibus tam et diversis ibidem. Existentibus universitatem
citati presati Citatus Ibidem personaliter obligatus. Existentium quibus proponens
Actor dedimus proponis eisdem et Citationibus Contentis. Et dedimus petit
pervisum eis pariter, ut Contumax citatis obtentis debito inris ordine observ-

Datum, et actorie mineralium, tam positarum quam non admisse in hanc pte
mi, petiit execution fieri Citatio dissentit, pars quorum Mennd dicerni et
Vidi triplicata interponi.

Et Deinde citatis pro tertio termino allegauit se de huiusmodi processu inno ura
pti offe obtinet. C. mil scimisse nullas Citationes ad notitiam sibi dem
misse. offerens se id probaturum. Et offis pris Castrum ploren, mi secundum
ri eam decernit quatenus dicta ni instantis innotuit. quod de huiusmodi
processu nescimit. Citationes ipe ad notitiam nrm deuenerit, Citatis
Citatis in instanti satisfecit, immunitatemq Corpis in instanti exhibit
petiit se ab huiusmodi processu. Curie et plenum absolui.

Offis vero pris Castri ploren Audita et scripta hinc inde
mentis rationum, ab huiusmodi processu et plenum absolut. Citatumq
pronunciat. Dilecti[n]g dominus ipse instantis formam ultra
procedere.

Actor vero proposuit non citatum ad ex Citatis ori
ginalis ad assignatum dominicis peremptorie Curiam tractum in inscrip
tionis expressam, in bonis Emoluendo. pro impetitionis. exhi adempho
ri domus sitis Zimalis in duobus studys, in loco dicto Werj, pri
nolem Joannem Emoluendy patrem Citati. adempti existentes
pro damnis trium simplicis verbo ad Quantitatem mercium pecu
niarum et edictis. iuxta Citationis latis Curiarum. postquam ad
proponendum fuit inde factum. petiit actor citatum ad responsionem
cum remedys stringi et compelli.

Citatus vero ad eius responsionem negauit Contenta Citationis et pro
positionis actoris in hoc Villed eadem, petens sibi dominum admitti
Actor vero petiit prout supra damna trium simplicium nobis decerni
Et offis pris Audita ex ini cum ac negatiua responsionis partis vtra
rique. Inde decernit. eidem Citato Contenta Citationis et proposi
tionis facta. inmixto corpi eadem et negatiua sua remouendo ni ad
retia Quod ego ni mihi Contemnens, instrum donationis sitam Zimalis
in loco Werj. per Joannem patrem me solu et se adimi ne
gabat impedimento inimicis mentis. Deo omnipotente et sti eius pris
sione ipm adimuendi Emi ni signum indicys Constantiensis et quemlibet
proximum et immediate subditum et vicarium. Et ad immobile offis fundi et q
riam eius. Et ibidem ni signum constanti indicys. partis adm in Em
Jacobi horum inscriptis fecit. Actoria ad obtinendum et Citatum ab huiusmodi petitum
tali gratis de iure venire. Solue inter ambas partes [illegible]

Causa exequutionis Krajkowo Golocsino

Proposuit idle Nobilis Nicolaus krajkowski Actor inscriptus, Cui et adh
erse Nobilis Joannes Sologhy filius olim pauli et Helena filia olim Joan
nis krajkowsky, Coniuges. Ad instantiam sui procuratoris Indicia Ithinc inhibito
et inhibendi ac certa alia. Stanislaus krassy a Drobrin pallatinj Dina
burgensis Magonicz et Capitaneus plorum &c. Nobis nobilibus Joanni Sologhi
filio olim pauli et Helene filie olim Joannis krajkowski Coniugibus
habi vtr Helena ad audiendum nostri in nobilis Joannis Sologhy Jnduciarum
et aliud notandum vtr dicendum. Nolens hezlowski militaris tamen zegni Cracouien
Cum certis nobilibus secum comparendo, personaliter stetisse nullatenus. Quamobrem dicti
impetrantes petierunt fassi, Jndicia hinc Bielszen Nobili Nicolao krajkowski
Actori et inscripto, Sibi mitti ipsum actorem et inscriptum. In bo
na villa hezlowo zegotzy, Sorbis vrie acquisite in summa essentie Jnginta florenos
grossos polonicales et pecora Dni nostri polonici, Ordini nri restituendos
ipsi, Cingulo argenteo aromatis, duas Jngitas florenos grossos polonicales in
indicio hinc Bielszen, super vos Ithinc obtinendo et perficiendo. Quorum
petitorum hinc indicy hinc Bielszen, Cum nobis et officio nro Castri
plorensi debitum et pertinens. Vos existens inscriptus tanquam nobilis, non
Metuens penam gwerdey Marrum polonicalium, Jndicio hinc Biel szen, Ad
impugnandum intromissionem vallatam et interpositam, nitro missam ni duta bona
Kurlowo zegotzy, per submissas personas tuas sibi dungisse. Quo facto
exigmatio ipsorum petitorum, ad nos et officium nrum tanquam huiusmodi negotii
Judicis pertinet dignoscitur, Propterquod vobis supradictis mandamus
Vigore regio, et auctoritate officij nri Castrensis plorensis, Quatenus vos ad
officium nro Castrense plorense in Castro plorensi frequentes personaliter
Comparere nunc instantem proximo, personaliter ac Ithinc Compatere Ad instantiam
Nobilis Nicolai krajkowsky actoris et inscripti, Ad videndum &c. Jn
dicendum penam gwerdey Marrum polonicalium per indicium hinc Biel szen
de no impugnanda intromissione, vallatum et interpositam ab impugnatam
per vos Jnterpositum dicendum, Quos citatos breuibus regalibus
ni vim exequutionis, Ipsorum partem inuenerit, in bona vra Ipsorum Kurlowo
zegotzy, Sorbis vrie Jnginta florenos eiusdem Cantum, potenter intromit
ti, Quemque pinat ad nrum plenum offm, alias Contumacia vra no obstante
Nos ad ea que nobis et officio nro spectabunt, Cui vos prudentes et offm

et offm̃ nim. prædict. inclte Gymsa attendere Quum in Castro plonn. hr. fida
post dominicã Invocavit proxima. Anno dñi 1582 Prosequendi
pugnam sic inclte tractam. Inveniunt dictorum Cõsulum Contentu suu
propõne et exigentiam Cittadini. Exhibent dicti hmi Burgsani nonnulli
ex Contramissa parte facta. Tandem statuit nimium terram generalem
regni. Nobilem Stanislaum hoglowski et Nobilem Albertum Golonchij et
Jacob Wolbuschij Cm pressi sund vrbe palam. Quo die fri. secunda
post dominicam Invocavit proxim Christi in bonis hoglowa pertin Adam
in bona ritterom inxta exigen dicti Statuti intromitten dellectis Cadmi
Nobilis Martini Sapranic hoglowski minsmi intromissionem no admisit
imo temere impugnavit, Allegan Citatos Jus habere, Quod ist pretenso
Jdeo iterum in instantia eadm minsterialis Consulum Supremi grossetum regni
Citari exmandavit. et in sorte Statuti Ritterom pertin pretendet vel nolint
Citato dicendum et deducendo. Quibus tali exhibitis petijt interim
exigentiam vltionem sibi penam juxta Maiorem polonj, Literas et
Vicias implorata interpositi.
Cui Crito pro hmo pte pertin respon Quoad ritterom Statutum
nigorem juris habam intromissionem in bona pnã, ex tu dicto nonnullos
admittendi, offerens se et in bonis eam admissurum.
Actor vero pmit Supra pertin exigentiam Cõsulum verificãt intromissum sibi fori denegatã,
Et offm̃ pris Castren placeri, Andictis pmissis visum fuit interim Cõsulum et
ni exigentiam vltrig providendi, Inter eosdem Cittadinos et bonos vicinos
inhy pacem quoadam Mart polonj. in dicto nonnullos intromissionis cui
ob impugnatã intromissionem Sacramentã Depositum de bruchio regali mini-
strum cui nolebat quicquam ipsum registrator. Sed intromittendi actorum interim
Centum in bona ritterom pertin. Quibus in bonis et villis hoglowa Zagosti
Jabiela in Cuius et pluribus aliis premissorum obtentus erat in summa ipsius
Dignitatis florenorum polonj. pecunia hinc Marcum polonj. Et in villa
Jamo quoadam Marcum polonj. nunc dicti. Vbi dicit a quibus marcu
polonj cum Curtis frumentum ni quibus rumpo mansum cum Curtis et
villa dissominii potuisset Jmo fri tu in Castrum fugit. Nonnullis
homi gressi virginii Maria proxim fuisset. Ex quo quidem
fassus in dicto mitigni Ephmam Mcdet. pergendo. Dignus
quidem in bonissima ampligno impugnan nec possent quamobrem

possessionem praepedientem. Vadia triplicata. Nonaginta florenorum polonicorum etc. Novem Marcarum iuxta exigentiam perlucrorum vallavit et interposuit cum rittor de brachio regali et civitate sua capitali dicto pnte mediante.

Dctm intronis Kraykowo Goloczino

Instabat proposuitque in dlle Nobilis Nicolaus Kraykowski filius olim Nobilis Joannis de Kraykowo, actor contra nobilem Joannem Goloczky filium olim Nobilis Pauli rittum pro die hodierna, ex parte sua. Ad instantiam Castrensem plocensem, occasione non solutionis octo sexagenarum polonicarum, et ob id vadij similis ac totidem damni poenarumque M. fructuum bonitionis, iuxta rittationem latius caveri. Et post proponentem exhibita inscriptione ferma, deducere terminum statuit milem qualem Nobilem Stanislaum Kozowski qui pro se stando, se citationem huiusmodi in tempore extradisse et ultimo possessionem recognovit. Petens contra rittationis decerni.

Ex eo rittatus compens perstitit, eadem vadium damnum poenae litteram intronem in summa privilegii admittebat, offerens se et in bonis eam admissurum, petens absolutionem a contentis inscriptionis.

Actor tandem petiit decerni intromissionem in summa vadio dno poenis iuxta inscriptionem litteris decerni et alia in iudicio exequi.

Officium vero pns. Audit premissis, propositis et responso, partium in iuxta inscriptionem et liberae admissioni intromissionis per Conventum in bona sua in dlle decrevit. Eidem Actori intronem in pacifica et actuali possessione in bona sua Zenia, per ipsum rittum ubicumque habita in summa essentiali vadio dno poenis iuxta inscriptionem litteris. Ubi vero aequaliter marca polonica, unus coretus frumentorum, in quolibet campo incipiens ab areis et villa disseminari potuisset, fructus in Crastino festi Annunciationis glosae Virginis Mariae proxime futuri, ideo quod in duabus septimis integre immediate sequentibus, hocidem festum solleni ne incidit, acceptandum per actorem. Ad quam peragendam et exequendam Milem quemcumque, cum nobilibus deputavit. Ac de non impugnandum ipsam possessionem seu intromissionem, nec quovismodo praepedientem poenam quovidem Marcarum polonicarum interposuit. Tamque exinde cum Jane non interpositis esse pro ulteriori exequutione ad officium pnus tanquam brachium regale remisit remittitque. Ut iuris est dicto Jer mediante.

Dctm ponere guilh. Kowaliewo Gluchowo

Proposuit inclyt nobilis Vrbang kowalienszky dictus Slaszenka, filius olim
Nobilis Alberti de Kowaliewo podthoma, Rector in ecclesia Nobilem Stanislaum
Gluchowszky, filium nobilis Pauli Biernatowo etc de Slusowo, Ad instan
cium pro dicto Jodoco Rthenen Civem Cracouien non solutionem Nouem Sexagen
palorum Groschi veteris minutarum parue pro resto Summe Quinquaginta
inscriptarum sub simili vadio ac totidem dampni premissis In obligacionem ad
Vadem et ordinem Capituli Cracouien et successorum suorum Vadium dampnum premissis
Illis inscriptis obtinendo solutionem Cuius quidem vadii dampni premissis
de Consilio testatis Post quamplures proclamationes modo Juridico inchoatas
factam de omnibus terminis Statutis minibus Virum Henricum Nigri
Stanislaum Martinum Omnes de Kethlowczyno. Qui veram esse pecuniam per
sonaliter Constitui in vim sue fidelis relationis palam recognouit Coram
Nobis Quemquidem Consulem Stanislaum Slusowszky. Sub fide fermenta
post dominicam Invocauit proximo Glorioso ad bona Ecclesie dicti
Nobilis pertinentia et ad domos proprias ipsius Nobilis solitas et manu
ponendi et publicandi inuito inimico formam Cuius termino dicto
et Exhibita ipsa Instrumenta antedicta ad quos Citatus pertinet
tunc ad diuidendum Nouem Sexagenas palorum et compellendum dictum modum

Quando citatus pro tunc Nobilis personaliter compere petijt sibi dari et
remedium dilationis sue ad petitionem actoris terminum placidum pro
et interdicti fundi ni quis etiam libri terre Bulsyczo. possit emere
Vel ad terminum terre Bulsyczo. Petijt actor quod Nobilis
ad quitquid quem se in esse dicit Jacobum Stendrabat dare et remedi
Et ostendit pro causa placiti Exactionis allegationem et instam petitionem
Citati dedit ipse et remisit dilationem, Ad quem actor et Jacobus
quidem de Summa Nouem Sexagenas palorum pro quo actor ipse institit
tutus Sue ad petitionem actoris terminum placidum et Bulsyczo datum
Vel ad terminum terre Bulsyczo. Ad quod Nobilis petijt et pro termino quilibet
Et post petitionem actoris Statutum Ecclesie quidem partes separauerunt
diu sese Ultimo admittebant, Jacobus pro tunc esse petit in eadem
causa terminum talem quales ipse et inuenerit Salua
tamen ambarum partium in toto remanet Et ad petitionem

Limitatio cū quietone Jgliczino Vniecz̄ko.

Dnus Post indilr coram ipso ponit. Nobis Stanislaus Jglicz̄ius alias Nicolai Jglicz̄ij de Jglicz̄ino Smolnic. Rector, Cū et rnd Nobili Paulum Dnici Jglicz̄ij alias Nicolai de Jglicz̄ino Smolnic. Rectorem Ecclie Sci Nicolai in Jglicz̄ino Smolnic. Ordinis Sci Augustini Cracouien. Diocesis ad infrascripta Sr̄a gerentes, Ex una et Nobilem Dnum Stanislaum Jglicz̄ium de Jglicz̄ino Smolnic. Ex altera partibus, Ac Cū Nobilis Dnus Stanislaus Jglicz̄ius Rector Ecclie Sci Nicolai in Jglicz̄ino Smolnic. Ordinis Sci Augustini Cracouien. Diocesis,

Lucrum Richarczicze

Lucrum Maliewo Soman.

Lucrum Meczimno Kowaliewo

Liber Dobrinicze Siecziné

Lucrum Otholino Brochocz

11

Lucrum Dziedzicze Janczewo

272

Lucrum Lowicz Zolszino

Lucrum Lowicz Zolszino

Euasio Krassowo Lempinko

Cuasio Swierkoczino Szlepr

Ostitio termini Cieszewo Chudzino

Sstitio termini Pruszi mogielmicza

Sitio terminj Zieliona Kuczbork

280

Sstitio termin Nieszulowo Starczewo

Disiunctio

Kurowo

Disiunctio Dobroszielicze Peszino

Disiunctio Kowaliewo Dziegiel

Disiunctio Osziek Zawidz

Disiunctio Mankowo Kowaliewo

Dissunctio Zukowo

Dissunctio Zgorzale Jaroszewo

Dissunctio Srebrna Simborsz

Dissunctio inter Dramińskie

Dissunctio Karwoszick, Srebrna

Dissunctio Zoltowo Romarkowo

Dissunctio Satzkowo Karwowo

Dissunctio Smarzewo Zdzar

[illegible] impugnata intromissionis per actorem in bona sua, et fratrum suorum in obitu
[illegible] in bonis Przedborsz in summa ipsa essentialiter [illegible] ultimae vadio et
[illegible] in summam essentialem conversis [illegible] ut ipsa
[illegible] obloquitur obsequium concordiae et amicabilis compositionis [illegible] ad duas
sestimanas proxime futuras disiungerent et terminum [illegible] limitaverunt. Quem in
defectu concordiae habebunt coram officio [illegible] talem qualis ipsis
de iure venit salvo iure ambarum partium in toto permanente

Decretum exequutionis Dziegielien. Czachow.

In termino [illegible] ex disiunctione superiori per partes infrascriptas obsequium concordiae
facta incidente attentabat [illegible] terminum per totam audientiam [illegible] Joannes
dictus wiorele Czachowski Actor iurevinnus [illegible] et adversus [illegible] Mar-
tinum Kozliarzowicz de Czachowo maiori ad instantiam sui legitimi attentatum seu
innotescentium innotescentia [illegible] castrum Plonum tenoris talis Stanislaus [illegible]
a drobnin [illegible] Mazowiae et castrum Plonum [illegible] Martino
Kozliarzowicz de Czachowo maiori de [illegible] ac aliis omnibus bonis [illegible] per
[illegible] et [illegible] bonis et [illegible] personarum positione [illegible]
[illegible] innotescimus et ad [illegible] notitiam deducimus [illegible]
Laurentium [illegible] de Relia [illegible] cum [illegible] nobilibus [illegible]
[illegible] personalem coram nobis [illegible] Quia [illegible] ex dicto officio castri
Plonum remissorii intromittebat [illegible] Joannes dictus wiorele Czachowski in bona tua
[illegible] hoc est in panis [illegible] in summa [illegible] sex [illegible] Polonum vadio
ac quo [illegible] hoc est unum [illegible] in octo [illegible]
[illegible] Polonum [illegible] castrum Plonum [illegible] latum, [illegible]
panam [illegible] Marcus Polonum per officium castrum Plonum interpositum [illegible]
[illegible] Quam [illegible] officium ad [illegible] regale [illegible]
[illegible] exhibitum [illegible] in se [illegible] effectum et [illegible] nos quatenus
[illegible] [illegible] Nos vero attendentes [illegible] officio
[illegible] Martino Kozliarzowicz Czachowski Mandamus [illegible]
[illegible] officium [illegible] castrum quatenus coram nobis [illegible] officio [illegible] castrum
Plonum in castro Plonum [illegible] post octavas sanctorum trium regum [illegible]
[illegible] [illegible] compas [illegible] nominati Joannes wio-
rele Czachowski [illegible] attentat ad [illegible] super te panam [illegible] Marcus Polonum
[illegible] in vim exequutionis [illegible] ad
nobilitatem ad intromittendum ipsum in bona tua in [illegible] et pana [illegible]
Marcum Polonum [illegible] vadiis [illegible] de [illegible] regali [illegible]
[illegible] nos officium [illegible] et [illegible] latinis verbis et [illegible]
[illegible] [illegible] attentatum [illegible] in castro Plonum [illegible] post
[illegible] [illegible] 1582 [illegible] in fine audientiae [illegible]
[illegible] [illegible] actor [illegible] attentatum [illegible]
[illegible] Gregorium [illegible] de [illegible] [illegible] et ultra [illegible]
[illegible] [illegible] [illegible] [illegible] [illegible]
[illegible] exhibito [illegible] officio [illegible] remissorio [illegible] et disiunctione
[illegible] [illegible] legitime devenit, [illegible] [illegible]

Decretum Smoszem Bliedze 1520

Decretum exequtionis Falęczkj Romoczkj

exequutionis debite fuimus Penam quoddam Marci Polonii in dicto Ca-
pitulo Cracoviensi remissorio vallatam et interpositam dicti ac adinvicem
actorum ordinem deputari vadiaque triplicata iuxta exigentiam per-
lucrorum vallari et interponi et alia iuxta iuris ordinem debito modo
exequi et contra inhibitionem procedi.

Et officium presentis Capituli Castrensis Plonensis attenta contumacia et rebellita-
te ipsius nobilis Nicolai Romanczyk attali modo premisso clamati et
vocati ad horamque solitum expectati non tamen comparentis Remisso pro eo
ac presentibus per partem actoris et iure vivente iudicio exhibito in-
ferendoque iuri contra ac in exequutionem reiudicate iudicioque iuratae ulteri-
us procedendo tamque determinando, Ad instigationem actoris super eo
actio et bonis nostris omnibus de quibus se obligaverat et super quibus huiusmodi
perlucra sunt obtenta et perducta iudicialiter decrevit penam quoddam Marci
Polonii in dicto prefato Castrensi Cracoviensi remissorio vallatam et interpositam
rationemque non admissionis intercessionis luitam et sumbitam Ac deputavit
de Cracovie regali nimirum terrarum aut regni generalium quemcumque aut duobus no-
bilibus regni sui ad intromittendum ipsum actorem iure vivente in bona prefati
iuris vicii Wierzbicza nunc exigentiam inscriptionis [illegible] Nec non
et in alia bona per ipsum ubicumque habita in summa perlucrorum vadii nempe
nonaginta florenorum Polonicorum in eadem inscriptione interpositi pro
denegatam intercessionem sumbitam in terminoque peremptorio luitam iuxta
ipsorum perlucrorum aequivalentiam debitam Ac in pena quoddam Marci
Polonii nunc dicta iuxta continentiam dicti prefati remissorii Propter quam
quidem intromissionem cum possessione reali et actuali bonorum suorum
per attentum et iure vivente dum et quando per nimirum et [illegible] erit re-
quisitus non impugnare in quo nisi subterfugium verum sponte et
sufficiente admittere nec possessionem assentam sive eam intercessionem per se aut per
alias quasvis submissas et subordinatas personas [illegible] vadia triplicata
Quinque Millium quadringentorum florenorum Polonicorum iuxta exigentiam et
aequivalentiam perlucrorum debito regali vallavit et interposuit vallatique
et interponit dicto [illegible] mediante

Decretum vadiorum triplicatorum Gielczino Mdzewo

Attentabat iudicialiter terminum per totam audientiam Nobilis Marcus Gielczinski olim
Nicolai filius de Gielczino actor iure vivente contra et adversus Quosdam Jacobum
Mdzewski filium olim Quosdam Andreae Mdzewski notarii quondam terrae Pawlicziensis
Administratum sui prodiit [illegible] legitime attentum actionem [illegible] Castrensi Plonensi cuius
series verborum totalis sequitur huiusmodi Stanislaus [illegible] Pallatinus
Masoviae et Castrensis Plonensis [illegible] Tibi Quosdam Jacobo Mdzewski filio
olim Quosdam Andreae Mdzewski notarii quondam terrae Pawlicziensis de bonis
tuis omnibus per te ubique habitis et possessis [illegible] vigore regio et nostro Castrensi
Castrensi Plonensi authoritate quatenus coram nobis sui officii nostri Castrensi Plonensi
in Castro Plonensi [illegible] sedam post dominicam Reminiscere [illegible]

super ipso et bonis eius prefata vadia triplicata quadraginta [illegible]
florenorum Polonicorum in dicto prefato interposita [illegible] impugnatae in
[illegible] sumpta, Ac deputavit de brachio regali Burgrabium [illegible]
[illegible] terram sive castrum cum [illegible] ac nobilibus quosque [illegible]
[illegible] ad [illegible] bona [illegible] omnia per ipsum in bonis [illegible]
[illegible] habita et possessa [illegible] ipsum [illegible]
[illegible] et [illegible] una cum [illegible] Polonicorum [illegible]
[illegible] brachii regalis [illegible] vadiisque triplicatis [illegible]
[illegible] intromittendi et [illegible]
[illegible] simul cum [illegible] non impugnanda [illegible]
[illegible] Polonicae [illegible] vallavit et
interposuit vallatque et interponit dicto [illegible] mediante

Decim pactionum triplicatorum Zaliessie Kuczbork

[illegible] ex dissimulatione [illegible] per partes infrascriptas [illegible]
[illegible] facta [illegible] et provenientes [illegible]
[illegible] audientiam [illegible] castrum Polonicorum [illegible] Andrianus
Falinski de Falinssie [illegible] olim [illegible] Pauli Falinski Actor [illegible]
[illegible] et adversus [illegible] Alexium Kuczborski [illegible] nobilis
Stanislai Podscholicz de Kuczborle [illegible] sui [illegible] actoris [illegible]
castrum Polonicorum [illegible] verborum totalis [illegible] Stanislaus
[illegible] Palatinus [illegible] Ducatus Masoviae Polonicorum [illegible]
[illegible] Tibi nobili Alexio Kuczborski [illegible] nobilis Stanislai Podscholicz
de Kuczborle de bonis [illegible] quomodo [illegible]
[illegible] habitis [illegible] in iure suae positionis [illegible] actoris
[illegible] vigore regio [illegible] castrum Polonicorum [illegible]
[illegible] nobis [illegible] castrum [illegible]
[illegible] post [illegible] Sanctae [illegible]
[illegible] et quando [illegible] castrum Polonicorum [illegible]
[illegible] Ad instantiam [illegible] Andriani [illegible]
de Falinssie [illegible] olim [illegible] Pauli Falinski actoris [illegible]
[illegible] rebellis [illegible] contrarius [illegible]
[illegible] exequutioni brachii regalis [illegible] vadia triplicata [illegible]
[illegible] Polonicorum [illegible] superiori
de brachio regali vallata et interposita intromissionem in bona [illegible]
[illegible] bonis [illegible] Kuczborle [illegible] habita et possessa [illegible]
[illegible] cum [illegible] quinque [illegible]
[illegible] Polonicorum vadio [illegible] similibus [illegible]
[illegible] Polonicorum [illegible] Polonicorum
[illegible] Polonicorum [illegible]
[illegible] Polonicorum [illegible]
[illegible] ad [illegible]
[illegible] Quid [illegible]
[illegible] quod vadia prefata triplicata [illegible] actori ad solvendum [illegible]

285

139

Decretum vadiorum tripliciter Guttom Dobrosciensium

Contrahebat inter homines pretotam audientiam Robik Joan Guzowsky vicarius
Cracouiensis Coram et ad instantiam Robilis Jaxam Gutte Dobrosbulsky de Dzi
uano ad missum sui procuratoris substituti attorneati actoris Castrensis
Plom. Omnibus scire cupientibus eorum totalis cognitio Quomodo cum
a Dzebrin Pallatinus Sladowice et Castrensis Plom. coram Nobili Jaxa
Gutte Dobrosbulsky de Dzinanowa Actoris sui ambos pro ut ibidem
habitis et positis terminis ibidem in iuridico positionis pleni actoris mandato
mag. Gisbertus Grandy vicepreceptor domus Castri Castrensis Plom. ante eius
te quality coram nobis sedentibus ordo Castrensis Plomin. in castro Plom. seu
sedes post dominicam Remissionis immediatis festa proxime ac prius
proxima simplex Stephanum Robik Joan Guzowsky. Quibus actus pro
Quia in contravenientibus ejusdem mercatum vadiorum tripliciter statu
genta trium florenorum Polon. in quo ejusdem nisi exigentibus pleniorem vallat
et ultra posset mitum mitorum ratione pretii habita et possessionum
ejusdem septem florenorum Polon. vadio regni similibus premissis inquibus
de mensa quorundam Mazy Polon. professionem directa, ubi vellet agnatis
Mazy Polonis omnibus certibus summatorum ni gnolbit tanto magnum alacris
et ultra disseminari polonice ut ejus thoreum continuum directe non ad missis
mis humeri mispugnasti. Quatibi minime comparentibus Quegnod statuta vadio
tripliciter ipsi actori absolutionem ipsi actori sumbuisti et prolapsis ob Ad
quirendum fugit et bonis suis omnibus actoris Verno advidendo ita
dictum standum defuturi ipsi Burgrabium seu vicecastrum mecum vel
castrum ad minus duos et nobilibus quosunque ipsi mistos adquirendo Quia
ma die quia nobilia et nolia in futuris et rubis tripliciis, valuta parno
Bamichaus et ma regni Polonie Prosuptionis statia vinciis debitumodo ad quo
et sta post ipsi diem venisset, offuga nostrum dimittit. inquit homini sibi actori
tuorum Dattma in Castro Plom. quia sua post dominicam Jacobum proximum quem
dam 1382 Jan 23 ipsum audientia tunc coram consilium ipsius actore in contumo
tiam actoris premissa breuem ignatium regni Hungarie Joannem Pris
di Dalubigi et nobilis Nicolaum Golotzki de Kuzolew Kzarkowsky
qui presentes stantibus in vim coram vici ac fidelibus nullomodo presentes
absque fuerunt falsam reddiderit Quia dum ex statuta post dominicam
Jacobum proximo transacta statuquidem actoris virtute

ad bona Dziwanowo sortiunque eiusdem citati ad intromittendum ipsum in bona
dicti actoris vigore decreti officii presentis interpositionis vadiorum triplicatorum per lucrorumque
et consumptorum. Ex tunc eandem intromissionem dictus Jacobus Wessel Dobrosielski solus
mit prese non admisit immo timere et rebellitate impugnavit. Quod ipse solus protestatus
Ratione cuius ~~[illegible]~~ intromissionis minutis suprascriptis ibidem in instanti actorum fuit
supremus ingrossatae similem ex parte eiusdem actoris predicto Jacobo Dobrosielski
in manus propriae dedit et publicavit. Estque exequutus iuxta iuris formam
premissa solus protestando. Postquorum minutis et nobilium rationem pronominatus Actor
petiit super ipso actu ulteriorem exequutionem decerni et alia ut iuris est debito modo exequi.

Et officium presens castrensi Plonensi attenta contumacia et rebellitate citati taliter
clamati ad foramque solitam expectati non tamen comparentis immo sese absentem iure com-
et pro ipsius causae presentis in iure viso dicto interpositionis vadiorum triplicatorum exau-
ditaque rationem minutis et nobilium de non admissione intromissionis per eundem citatum facta
Ad instigationem actoreae partis in contumaciam citati decrevit super ipso actu
et bonis eius omnibus vadia triplicata sexaginta trium florenorum Polonicalium
in dicto superiori vallata et interposita rationique impugnatae intromissionis lucta et sumbita
Ac deputavit Debrzyno regali Burgrabium seu vicecapitaneum terrarum vel castrum
ad minutis terrae et duobus nobilibus quoscumque personis requisitos ad eundem
bona predicti actoris omnia [illegible] mobilia et immobilia per ipsum ubilibet habita
et possessa, decisque ipsum citatum et iure vectum manu forti et armata cogendum
ac ipsum actorem una cum dicto capitaneo Plonensi tanquam exequutore brevis
regalis in eadem bona ne lucris perlucris omnibus vadiisque triplicatis iuxta
ius et interesse uniuscuiusque eorum intromittendum et ipsis in possessionem tradendum. De qua ru-
matione simul ad intromissionem non impugnandam nec possessionem quovismodo praedictam panam
banitionis et dictae regni Poloniae dominiisque eidem regno subnitis pro suspensionis
vallavit et interposuit vallatque et interponit dicto presenti mediante

Dellibero in causa Romoczki Wessel

Quemadmodum causa et actio inde motta fuit et verificata coram presenti officio inter
Generosum Nicolaum Romoczki filium domini Generosi Jacobi Romoczki, de Wierzbicza, actorem
ex una et Generosum Jacobum Wessel Dapiferum Nurensem citatum ex altera partibus. Ad
inscriptionem Castrensem Ciechanowiensem. Occasione non solutionis Quingentorum florenorum pecuniarum
polonicalium ratae sedis et ultimae anni 1581 pro festo Sollemni pentecostensi proxime
proxime praeterito servientis residuitatis summae dotis seu potius certi liquidique debiti
mille florenorum polonicalium iam antea ad rationem exolutae. Igitur ad videndum et audiendum
vadium simile aliorum quingentorum florenorum ratae sedis correspondendum ac totidem
damni in eadem inscriptione Castrensi Ciechanowiensi de solutione praestanda interposita
et ob non exolutionem pro tempore praefixo lucta decerni. ac ad satisfactionem cogi et
cogi. In qua causa officium presens actu superiori ad petitionem citati eidem dellationem
ad reproducendum quietationem de summa praefata pro qua actio presens vertitur, eidem citato
per actorem factam, huic ad quem septimanas proxime et immediate tunc futuras
dederat et concesserat, terminum partibus conservandum, alias prout actus eiusdem

dillationi de data in Castro plonen. in termino quem illud Cancellarius subscripsit officij Castri plonen. feria sexta post festum Conversionis sancti pauli proxime Anno dni 1582 latij presentis in honore sno celebratis, Quibus dominus gratiosus septimanis admodum reddam parter hominis petendi gratiam de spacio Comercij, sine ad diem septimar limitandi. prout dominus sepius modo de facto in castro plonen. feria sexta post festum sancti Matthei apli. anni presentis. latij presentis celebratis, In termino illis tradendo, vigore cuiusdam dillationis tam et diffinitionis ipsarum ex confirmatione hominum illum in eisdem et prouincialis. Quibus visis perlectis Compared. et hominum curie huius aduocatus Generalis rei actor in primis satisfactionem dillationis suae, Exhibuit quendam ex actis Castrens Osterodensis sub sigillo terre Nurem nt inuisi esse emanatam. Mandatum Gnosi Stanislai Karnkowsky Smogulensi et Vicecapitaneo osterodensi et Camerario sub scripsitam. Cuius tenor sequitur esse talis. Actum in Osterodo Cracouia Sabbatho mense in termino quem illud et Cancellarius officij feria quinta ante dominicam Cinerum proxima. Anno dni 1582 In presentia Generosi Stanislai Karnkowsky, Smogulensi et Vicecapitaneo osterodensi, Coram officio Castrens Osterodensi. et actis presentibus personaliter compared. Nobilis Nicolaus Komorowski filius olim nobilis Jacobi Komorowski de Komorowo heredis. et Jacobus Perzyna dictus Grzebanowski. Et dicti dominus dictus by in solidum sese ac principales suos gratiosus recognouit Et sese in solidum principaliter cum bonis suis coram quo ad actus quemlibet publicum tenendo et adimplendum intrinsecus, ni quidem in scriptis contenta. exterius ni recipiendum. et subsignandum palam et expressim recognouit. Quia eidem Gnosus Jacobus Nowski. Capitaneus Nurem. pro quingentis florenis polonicalibus. ni non in quibus florenis polonicalibus per dignitatem prefatum polonis. ni non in quibus florenis polonicalibus per dignitatem prefatum polonis rumpendum et vnacum, vnita Nimis ad rationem florenorum polonicalibus Certi legitimi debiti Mille florenorum Boreussicalium pro residuitate summae prefatae debiti actis Castrens Osterodensis superioris tempore inscripti et assumati satisfacit, De qua summa quingentorum florenorum debiti ratae vltimae, presentis summae mille florenorum Cangs de presentate, ni per nobilis Nicolaus Komorowski prefatum Gnosum Jacobum Nowski Capitaneum Nurem. et eius fratrem Ulrinor quietat et absolvit perpetuis temporibus perpetuum. Ac ni acta terna Cracouiensium pretenus quietatum Vel alia quecunque voluerit transferre et ingrossare admisit illi quatenus praefatum tenuisse, et diuturnitate minime obstante Ex actis Castrens Osterodensis Stanislaus Karnkowsky. Smogulensis et Vicecapitaneus osterodensis. Camerarius. Post cuius quidem quietationis productionem Nominatus Cathedra. petijt sese a causa pretacta eiusque impetitione penitus quietari

Pare vero ipi actori, prout sibi vr̃ serviat, silum rab direndi. Contra quam
quam vltius offerebat se probaturum, et probavit ex actis gnibusdam, Quia
Sed ipse mhi, in Ostrow, allegavit, dillationem suam nõ satisfecisse cõtinj, nam
et si probasset quod dicit Sed ex actis Ipsius dicti Castri plenius manifestat
apparet, sub acta fri secundo post festum Conversionis sancti pauli Apli
Anni pnãti. data et recepisse sibi dillationem, ad quem quidem quod
Citatus allegavit, cum iam habeat in actis Quocirca aut ipse quod vr̃ serviat nõ
debet in se perfecta, enim est nonobr fabricata, sub actum in Ostrow, fri
quinta cum dominica Innocentij in quod septimana post festum dillatõis dicta
nomine Ipsius. Et cũ non conformet, quotationem suam Ipsius, quam sibi
quod cum quotatione asserebat habere. in actis, et cum per testes actis esse facti
et fabricata ostendit, dillationem suam nõ satisfecisse, et quod maius, cum quia
tationem se reperiebat in actis Ipsius quam sic ostendit vltius, cohesive obtinuam
et fabricata esse, per testimonium ad acta Ipsius Castri Ostrowien hore Gnosse
Nicolai Romeyki personas alias, qui probant premissa testimonio veridicis,
Cum ipse die actus Ipsius quotatus, fabricatus, et nonobr facta, in domo sua
esse. et protestabatur sibi offo pnti et nobis, Quam quidem offm existere, rem ipse Gnosse
existere, rem ipse Gnosse Jacobus Wessel Dapifer Nurens. Quia ipse in
rotulis ipsius actus ac dilationis ipsius. prenasse legum de falsitate bus
nõ formidans non veritus est eam ipsam quotationem falsam, quam Ipsius
offo pti produxit. Quo dum pergitur in actis Ipsius in Ostrow. Ipse
actorum nõ nisi per testimonium per vestrum alium personas, hore Gnosse
Nicolai Romeyki, actoris, pro quibus Gnosse patruus offert se cum ipso in
forma cui requisitus. actum. Petijt itaque Ipsius actor, offm decerni vadia
damnaque Ipsius in ostrowien super vitato, cui nõ satisfecit dillationi
suae Ipsius, ex quod date postmodum quotationem ostenderat, quam cohi
in actis se habere protestabatur, Vel cum causam habeat in suspensione,
donec ipse actor in suspensione. hac, cui Ipsius vitato pro testimonium hore sui
ad acta Ipsius in Ostrow. alias personas, ad faciendum ipsam quotationem
in Collusionem Ipsius actoris, inde exposcit, Alijs omnibus in suis remedijs sibi
salvis et in robore reservatis.

Citatus vero prout supra petijt absolutionem a causa pte, quam dillationem
suam satisfecit et quotationem monstrat. ad quod se iuperat,

Dcim satisfactionis Dubrski Brzezinski

Per eclam audientiam indicioꝝ p̃tis officij. Attentabat mille trium, Nobis Sclo
nislag Dubrsky filg olim Nicolai de Dubrsky pallatinatu plonen. Actor ex
et ad Nolem Bartolomeum Brzezinski, filium olim Nolis Valentini de Ur
bnyaiowed et dicti Brzestow, ad instan Sui pro dui Sodrisa Nunc nun
tum Sen committatis ad satisfaciendum post Condemnationem in Lxxv. Cuꝝ
Committationis tenor Sequitur esse talis. Sclanislag Kristky a Drubin
pallatinatu Mazouien. Capty plonen. de Debi nobili Bartolomeo, Brzezi
Sky filio olim Nolis valentini de Urn bnyaiowed, et dicti Brzestow
de hiis ac de alys omnibꝝ bonis tum mobilibꝝ et immobilibꝝ, per te ubicꝝ
et quocunꝝ iuris titulo habitis et possessis, Nemini ibidem ni pro tun
pro felicis pntis mandati nostri mandatum, Mandamꝝ vt quo supra
et mox capti castrum plonen. intrate. Quatenꝝ rerum nobis Sen officio nro
Castrum plonen. ingredimini. Quatenꝝ rerum nobis Sen officio nro Castrum
plonen. in Castro plonen. fris. secundo. Post dominicam Reminiscere nunc pri
ximo. personaliter ac peremptorie compar Act nostri Nolis Sclanslai Dubr
Sky filij olim Nicolai de Nagorby pallatini plonen. Quia nullus et remittat
de prosequendo. aut solucionis et satisfactionis sibi pro hiis omnibꝝ, pro
quibꝝ te in huius tuꝝ negotij principalis in termino quocunꝝ pretenden
tem Splendidi, ex adiunctione cuiusdam officij Castri plonen, inclite rundem net
negotii suam primam ad oppositum rationem. Quo te citatum et nunc citatum
citari, negligi et ad inferendum bonum Castrum plonen, mediante quo minus
sisto ipsi ac Sc. de bonis suis omnibꝝ mobilibꝝ et immobilibꝝ per te ubicꝝ et quo
Cunꝝ iuris titulo habitis et possessis, obligatis tuum dnodecim flor. nom
per grossos denarios polonicales numerandos, Curie debitis Sen mandatum presens, pro
dominica Iudica proxime ad Cyrcha, solvere et circa acta Castrum plonen
reponere, et relinquere, affixo sub pena indulxi III, et pars sub simili ren

Limitatio termini Zimbog Iarlutki

Comparens personaliter coram presenti officio et actis presens Castren. plocen. Nobilis Caspar Jarwidzky nomine et ex parte Generosi Nicolai Kossobrodzky a Zimbog Nottarij terrestris plocen. vigore remissionis suae sibi per Nobilem Zophiam filiam olim Nobilis Stanislai Iarluczky, consortem vero Nobilis Bartolomei Windeczki de ducatu Prussiae, una cum assistentia mariti sui, Coramactis Castren. Griessen. factae et recognitae, et actoris ex una pro cuius ratihabitione in forma iuris plenissima canet. et Sebastianus Iarluczky, filius olim Nobilis Martini de Iarlutky, certis partibus ab alta publice ac perexpressum recorde. Quia super ordinem Castren. plocen. pro die Iudicium incidentem, Occasione non solutionis Centum et Octo florenorum polonicorum per ipsum rittum eidem Zophiae inscriptorum ad prout eadem inscriptio et ex ea subsequuta rittatio latius obloquitur. ob spem Concordiae, et amicabilis compositionis, Iuris ad prima et proxima iudicia Causarum officij et querellarum Castren. plocen. post actum presentem immediate celebranda, desinuxerit et terminum limitaverit. Et in defectu concordiae, extra partes praefatae utrique in eadem causa, coram presenti officio Iuris in sequentem iudicijs causarum officij et querellarum Castren. plocen. talem qualis ipsis de iuris forma veniet, salvo iure ambarum partium in toto permanente.

Contumax Kamionki

Nobilis Martinus Kamienski filius olim Matiae de Kamionky. Citatus ad instantiam Nobilis Caterinae sororis suae germanae. Consortis ad presens nobilis Martini Kamienski filij olim Stanislai Goli. pro exclusione sortis ipsius presentis, mobilis et immobilis in homine praefatis Kamionky. post primum super eam spectantis iuxta rittationem innotescentialem latius de praemissis canonicis. exiens per nimium terrenum qualem regni Honestum Gregorium Regda. ad id deputatum iudicis ad inclamatus non comparuit, licet poenam contumaciae, ut iuris est. A quo memoriale solutum est.

Limitatio Causarum officij Castri plocen

Officium presens capitale castren. plocen. omnes et singulas Causas et actiones officij sui et querellarum castren. plocen. inter personas et status quosvis, ac in Stigrem officij Castren. plocen. rerum, iniuriarum differentiarumque, occasione quarumvis motus et vertens, movendusque et intentandum, in quibuscumque punctis et gradibus iuris dependentibus, et ex quovis gradu iuris in fine secundum proxime nunc instantem, incidentes et interim cadentes nullis poenis

exceptis, Tantummodo causas occasione non exolutionis contributionis publicae intentatas et vertendas exceptis, Iuris ad duas septimanas proxime et immediate futuras limitatas prorogavit et transposuit, prout limitat prorogat et transponit per presentes. Et ibidem in eisdem duabus septimanis proxime futuris omnes partes in causis suis, ex quovis punctu et gradu iuris, delliberationibus, disiunctionibus terminorum limitationibus et conservationibus dellationibus remissionibus, citationibus, concitationibus, adcitationibus, ac generaliter omnes et gradibus iuris dependentibus, habebunt habituraeque sunt, coram officio presenti, terminum et terminos, talem et tales qualis et qualis ipsis de iuris forma venient, salvo iure omnium partium in toto vigore permanente. Et Iridem coram officio et actis presentibus personaliter constitutus Honestus Gregorius Regda de Drogan, ministerialis terrestris qualis regni, publice recognovit. Quia presentem limitationem prout in tenore suo habetur de scripta de mandato eiusdem officii Castren. plocen. primum sic in Castro, postea in ponte extra arcem, et tandem in quatuor partibus circuli civitatis plocen. alta sua voce, praeconica et intelligibile proclamavit publicavit, et ad notitiam deduxit iuxta iuris formam, in presentia multorum hominum fidedignorum, ad publicum forum suis in negotiis congregatorum. Praemissa eisdem nobilibus solis ut iuris est, prottandum ac manifestandum.

Actum in castro plocen. feria secunda post dominicam quadragessimalem Letare proxima, als in die faesti sollennis Annunciationis gloriosae virginis Mariae.

Proximo domini millesimo quingentesimo octuagessimo secundo. Coram Generosis Stanislao Menczinski Iudice, et Petro Karski Vicecapitaneo Castren. plocen.

Limitatio causarum officii castren. plocen.

Officium presens Castren. plocen. omnes et singulas causas et actiones, officii sui ac querellarum Castren. plocen. inter personas et status quosvis, ac instigatorem eiusdem officii, Castren. plocen. rerum iniuriarum differentiarumque occasione quarumvis mottas et vertendas, movendasque et intentandas, in quibuscumque punctis et gradibus iuris, dependentes et ex quovis gradu iuris in diem Iodiernam vigore limitationis superioris incidentes, et interim cadentes multis poenitus exceptis, Tantummodo causas occasione non solutae contributionis publicae intentatas et vertendas, qualiter die indicari solitas exceptis, Ob faestum solenne Annunciationis gloriosae Virginis Mariae quod die Iodiernam celebrata, Iuris ad duas septimanas proxime et immediate determinatas, limitavit prorogavit et transposuit, prout limitat prorogat et transponit per presentes, Et ibidem in duabus septimanis proxime et immediate futuris, omnes partes in causis suis ex quovis punctu et gradu iuris, delliberationibus, disiunctionibus terminorum.

Limitationibus et renouationibus, diffinitionibus remissionibus Citationibus renouationibus, edictationibus ac generali vniuersi gradibus inris dependentibus Sabebene Sabbatine Sepe, coram officio pnte terminu, et terminor tale et tales, quales et quales ipse de inris forma veniend Saluo inre omnium par. cium in toto vigore illesso permanente. Et dicto coram officio et actis pre. sent Castren plonn. per te Stam Thomasm Gregorij Regula de Drugan. minor stipendiat terre quales negn. publice recognit. Quia pnti Comparendo prend in hono sno Gobet descripta de mandato eiusdem officij Castren plonn. primo fuit in Castro. posita in pnte cybus aerum, et demum in quatuor partibus Ciuitatis plonn. alta sua voce proclamando publicat et ad notitiam deduxit quatenus inris forma requirit mutuo summouit effectuum.

Prohò pro parte Dubrski

Coram officio et actis pnten Castren plonn. per te nompnm Nobilem Jacobum Konarski de bona Dobrzimo. nomine et ex parte Nobilis Stanislai Dubrski filij olim Nobilis Nicolai de Nagorzij sollicitatoris fiscalis pdicti Quod pro parato est per eum soluere quantitatem florenorum polonicorum ipsius Stam pnominato Nobili suo proprium. Rndo pariter Dobrski Comparendo plonn. Camre. actis Gfessi pro die et festo sodoro ad soluendu inscriptam. eidem Nobili Camre exolucre reponen et numerare. Sed qma. soluisset. Rendo Camre ad fa. Cendam quietationem principali sno. de obligato debito no admisit imo Ob. stantib. illo etiam iam ob eam eandem petitam viceversa. ad re. rapiet. ac de pmissis et pmissis suis gratis delegentia. sibi protinus est.

Acta sunt hec in castro plocen, in termi= nis Castren, feria secunda post domi= nicam Quadragessimalem Iuxta proxima. Anno dominj millessimo, quin= tessimo, octuagessimo secundo Coram ma gnifico dno stanio Kriski a Drobnin. palatino Generalis terri. rii Mazovie. plocen Dobrzinen zc Capitaneo. et Gnosij Stanislao Meneszinski Judice, et petro Karski Vicecapitaneo Castren plonn, in pntia Gnosorum et nobilium. Ade Roszisbenski Castellani Rarzyzien. Joannis Gorski Secretarij sui Jac mihi Valentino Goszczki Subindicis terre plonn,

Stanislai Garwasky Stanislai Kassinsky Vexilifere plorum, Joannis Kazibrodzki
Laurentij Wozniczki ac aliorum nobilium multorum fidedignorum, ad indicia pretu
rengagatorum. Ac Stanislai Grigorij Kozela de Drygan, ministerialium regni Polonie,

Decretum iuramenti Vniennio pessimo

Propositum inclite nobilis Adam Sebestiano Gregorij, et Joannis, filij olim Nobilis
Matie Czordech Vniensky, ac nostrum officij Castri plorum. gmihi ex interesse suo
actoris ni de iure Nobilis Joannem pessinski filium olim Nobilis Lucie Mezyk,
de pessino Ad instam sui pro termino prisce illato citatum fecit post prenam
Contenta. ni sic verba. Quia in nostra gne spiritu duelg, ausu audacia temerario,
nō formidans penas legum, Contumaciaq iuri rone et debito nro, Quo medium
Nobilis Georgij filij olim nobis Lucie Mezyk, pessinskij frater tuus germanus,
tanquā rebellis et iuri communi contrarij, ob nō solutam Taxe regie
patrie ipsi sont adherna. per ipsum nitromph. et tandem ob nō admissam nitromissionem
in bona sua. iuxta iuris processum adiudicatis, tum et ob impugnationem mandatorum
banniti et de terra regni polonie, prescripti, decretaq nro Curie banniti et bonis
publice, declarati esse, Contra quem et complices alios fidei patrocinium bona
quequomo defendendi. et ne decretis ipsum seruantes, similis pena banniti
esse interposita. prout decretis nris latis plenius ne fallitur, Cui debito tu de
Quibus Contumaciam, penaq banniti nō metuens. eidem banniti patrocinia.
ac bona defendisti. nostrum fiscum ipsis actoribus cum integre. capere nō permittis,
Quod solus ipse bona possidere, et illis abutiens, prout omnes nobiles pro interesse
ipsis, illud banniti iure naturali succedere possit pariter cui nemorum, prosequi
possit. Quod quia te solite esse prudum, idcirco ni penam banniti incurrisse, Citatum
ego ad videndum et audiendum ob huiusmodi tuam rebellionem, pernos et indicium
nros, mediante decreto te banniri et de tra proscribi premissa con rebellis, et iuri
Communi inobedienter puniri, ut ceteri a talibus abstinendi, et ni te animadverti, bona
vero ipsa omnia in possessionem pacificam petentibus in bonis et nostri nro, iuxta interesse
perducendi tradi, te vero capiendi et in turrim regni, et alia ne iuris est debito
modo peragi. Quibus ubi in termino legis declarandi. et antehac comparendo, sub malle
attendendi, et insuper Cui vero principalem bannitum, ceteros quoq complices, salua
cuiq reservata iuxta citationem de data in Castro plorum. feria secunda post
dominicam Quadragessimalem proxima. Anno partus Christiq
huiusmodi. per depositionem ex gnisorio citantis petijt citatum ad premissum compelli.

Ex[illegible] citatus pro termino p[illegible] per s[illegible] compus, in vim responsionis incidere [illegible]
negavit contenta Citationis et propositionis suprainsertae con[illegible] se factae. volens eva-
dere, recipiendo se ad eductionem incatoriam.

Indicium vero p[illegible] Audita propositione et responsione seu negativa citati, inter quos com-
munis inhaerent, indl[illegible] decrevit eidem Citato, Contenta citationis et propositionis [illegible]
se factae incumbendo corporali evadere, negativamque suam comprobare, [illegible] in ter-
minis sequentibus castrum plorem. Post actum p[illegible] proxime et immediate [illegible]
in hanc rotam. Sicut ego. Georgio ab actoribus et instigatore bannito fr[illegible] [illegible] pa-
lam non patrocinor, bona eius ad eos iure amissa non deffendo, usum fructum
ipsis actoribus et instigatori capere non denego, nec denegavi, Eaque bona non pos-
sideo nec ipsis utifruor, ac res omnes mobiles ipsum bannitum [illegible] [illegible]
pro eius interesse spectan. iure naturali ipsum prout et me non usurpavi. verum
ea semper libere mitto. Deo omnipotente et sancta [illegible] possione ipsum adiu-
vante. Et cum incubit iudicium faciet id quod iuris erit. Ac ibidem in
eisdem terminis sequens partes praefatae habent et habebunt, habituraeque sunt
terminum praesens ipsis conservatum. Litterae ad attentandum et citandum ad praesentem
incumbendum talem qualis ipsis de iure veniet, Salvo iure cuiuslibet praeter
in toto permanente.

Decim iurmti Krassowo Druchowo

Proposuit indl[illegible] coram eodem iudicio Nobilis Andreas Krassowski ptaszni kowicz
de Siemlicy actor. ni et cum Nobilem Stephanum Dziedzinka Druchowskij de Druchowo.
Ad instantiam sui pro terminis praesens castrum plorem [illegible] citatum sedo post poenam
Contumaciae in haec verba. Quia tu ipsi abegisti quos boves, et duas equas cum
pullo equo. ac pollidum als Walacha. Omnia in valore Quadraginta sexa-
genarum polonicarum de campo bonorum Siemlicy, quos sibi ad fideiussionem ministris
terrestris et nobilium mittere nolluisti. quod in termino probare nullus et intendit
Ideo te citat, ad videndum et audiendum super te decerni, poenas statuti [illegible]
a quolibet peccore trium marcarum polonicarum, et alia in talibus observata contra te
procedi, deputarique officium ad efforestandum praefata peccora. et pecunias, pro
maceratione autem eorum et aliis damnis, reservat sibi salvam actionem agendi
alia citatione speciali in foro competenti et ultra prout iudicium nostrum Castri
plorem decernet, indl[illegible] [illegible] [illegible] [illegible] [illegible] de data in Castro plorem
fr[illegible] sedo post dominicam Invocavit proxima Anni p[illegible] Postquamquidem proponere
sic indl[illegible] factum. Actor deducens terminum Statuit minimum qualem Nobilem Stani-
slaum Koglowski Qui eandem citationem fr[illegible] sedo post dominicam Reminiscere
proxime praeteritam. cum [illegible] se extendisse et eidem in manus dedisse recepit Quo.

termino debito pendent determinandi articulum ad eum pertinent quoddam
Citationis et proposuit suos versificavit petrus ritsam regi ad responsionem dictum

Quo citato pretensi pleti personi comparuit ni eum responsionis magnificus nostrum
et proposuit super se facere ni tuto et pro eis offerens se magnificum sed reprobaverunt
Et judicium pius Andreas proposuit actoris et responsionem magnifici nostri imigs eum missa.
indilo decernit, eidem citato, contra nostrum et proposuit actoris imaginando responsio
nacionem magnificum reprobari, sumi in terminis legum castrum plonum proximum fidei
ejus. ac pollicitum de crimine banorum Siemboy petrovo actoris proprio. cuius nos fit
apud me fidemissa. ita ut nil subsit ad fidemissorum nostrum dimitti. Deo
omnipotente et sanctis ejus possessionem ipsum admittunt. Et cum immobile, indicium fuerit
ad quodlibet crie. Et ibidem in terminis legum Jakobus et Jakobus ejus
pater terrum Actoris ad attentum et citra ad ejectum, interdum responsio, talem
qualis ipse de ejus forma venit Salvo inter ambas partes in toto petitorio.

Decem edictionis seu exemptionis Instigator Bronowo

proposuit indilo nostrique officii castrum plonum ex compulsorii dilationem per Regestrum malef:
fei olim Stam Bronowskij servi. ob officium civili plonum ad nec seu rem essum pro
ut mortis et injuste fraudatum. actor. cui et adversus Nolens Andream Bronowskij
Jaigebowicz. ad nostram sui pro termis prosed Plonum civium Cottum civili nostrum
plonum prima, in hec verba. Quia tu in contempta et vilipendium legum et statu
torum regni sanctorum, nec formidans penas et pimithiones legibus regni sed constitutionibus
publicis cui tales qui alterius rem sibi usurpantes, cui dominum consensum nec
nobilis suis, simpanent et pro modo spolij recepisti, edictus postposito hoc inter
militaris ordinis Cisterciensium sororum. cum nihilo regni polonie, equali iure et
libertate cum ceteris nobilibus gaudens injuste et scandalose sese nitrei consensisti
et consensus, pecorum pecendes, equos equas vaccas, vitulos et id genus, frumenta
Comis grani, aliasque res proborum hominum, clandestine et furtive, diversis temporibus
tam diebus quam noctibus subtraxisti, recepisti, et pro usu et remedio suis commer
tisti. and quo vultuosi fecisti, pronti recipisti, subtraxisti, et pro esu suo consumpsisti
immor inimicorum bonorum fidei, bone fame, et nominis sue nobilis, ac pronti degestum
hominum latis tistate, per quod si pacias cui tales edictus mentibus, et cas
transgressus, et, Citatus itaque ad videndo et audiendo statutis regni et hujus
examinum. de quibus landatum extindi. super te pronuncio Condemnatus qui
ne alterius hoc modo furtim et clandestine et modo spolij absumpsisti
mixta denariis tuis influgencias dicitur, et hi primis, que cetera a.

talibus abstineant et deterreantur, ita ut dispositio iuris communis, cum tales qui non formi-
dant leges, nec suae nobilitatis virtuti satisfaciunt, prout tibi ea omnia in termino adveniente
latius deducentur et declarabuntur, et prout nos seu iudicium nostrum decernemus et decer-
net, in illis pariturus et insurgens. Datum in Castro Plocensi feria secunda ante festum Sancti
Andreae apostoli proxima. Anno domini 1582. Post quamquidem propositionem sic in-
dicialem factam Actor deducens terminum statuit nobilem quasdam Honestum Athanasium
Sliedz de Brzezniaza. Qui eandem citationem in tempus ante terminum praesentem in domo
citati propria solemnet in manus dedisse recognovit. Ac termino deducto exhibuit
Regestrum in quo socio et complice maleficii et furti in loco examinis per torturas
per praefatum Stanislaum Bronowski furem proditus et agnitus est, ac inculpatus pro
eo pro quo citatur, petens contentum citationis dicti vel ad responsionem compelli.
Ex eo citatus pro termino praesenti personaliter comparuit in vim responsionis incidere faciendae
negavit contentum citationis et propositionis instigatoris in toto vollens eadem evadere ita quod
de iure veniret, petens sibi eandem eductionem decerni.
Iudicium vero praesens castrensis Plocensis. Audita propositione actoris affirmativa citati-
que responsione negativa, ac iure adhaerens, iudex decernit quatenus citatus de crimine
et maleficio seu furto sibi obiecto se se expurgaret, contentaque citationis et propo-
sitionis actoris ac regestri memorati, iuramento corporali, cum sex testibus nobilibus honestae
famae et aestimationis, ex decem octo nobilibus coram iudicio statutis et nominatis
per ipsum actorem seu instigatorem sibi eligendis, evaderet in eam rotam, sicut ego
honeste se se in terra conservo et conservavi, pecora, pecudes, equos, equas
vaccas, vitulos et id genus, frumenta communis gravi aliasque res probatorum hominum
clandestine et furtive, diversis temporibus tam diebus quam noctibus, non subtraxi
nec recepi ac pro usu suo non converti. Testes etiam praefati electi ex decem octo
statutis et nominatis iurare debent iuxta rotam praesentem sui, sicut de eo bene sciunt.
Item in sequenti termino castrensi Plocensi proxime futuris. Et cum iurabit et testes iuraverint
Iudicium faciet id quod iuris est. Et ibidem in eisdem terminis habent partes terminum
Actoris ad attentandum et citandum cum testibus ad praestandum iuramentum tali qualiter de iure veniret
praesens conservatum. Salvo iure ambarum partium in toto permanente.

Dictum expurgationis Instigatoris Bronowo

proposuit iudex coram iudicio instigator officii castrensis Plocensis excompetenti dellatione
per Regestrum maleficii olim Stanislai Bronowski furis, ab officio civili Plocensi ad
officium capitale castrensem Plocensem, ut moris et iuris est traditum. Actor cum et adversus Nobi-
lem Valentinum Banasiewicz Bronowski ad instantiam sui pro termino praesenti de persona Ill.mae
citatum. Citatione prima in haec verba. Quia tu in contemptum et vilipendium legum
et statutorum regni severitatis, nec formidans poenas et punitiones legibus regni
et constitutionibus publicis cum tales qui alterius rem sibi incompetenter cum honesta
conservatione nobilitatis suae usurpaverit, et per modum spolii recepit, ceditur postposito
hoc iure militaris ordinis praedecessorum suorum exempla in colla regni Poloniae aequali iure et

Decretum procedere cum motione. Limitoczino Chrapunia.

Quemadmodum causa et actio inter motta fuit, et verbatz, curam inducio
pnti Nitor Laboriosum Lucam harpa, de Dombovalyka, subditum Nobr Ioa-
mi Cinthoglij vna cu[m] aduocato et assistentia consulem dni eg actoris ab una, et Gn-
draam Kosgyssowskij in Chrapunia Sorthi sive Fendum Curie ex alia par-
tibg, super quo post primam Contestac. post retroactum a primi citationis et pro-
cessus subsequuta, ad effectu Castrenses plenarie super[?] instituto, ordine nō mutato
me ad cautelam fidelissimam, nolentem ordinem rerum minuere suum proprium et
ipsarum actorum magnam fortitudinem et alium eventum absq; gravi min-
sa et damno, Cabastandi et ob id ad videndum et audiendum, pronunciari
gnm agnoscit parvum sursum, imo Scripta statuta dim et alia exem
plaria, narrationem, et aberfin[?] exhibendi petend salua actorum Scri-
ptur reformandi. In qua causa actor supradictus Indicium pnis audiri petebat
Controversiis et dissentionibg ex vtraq parte factis et productis propter
simplicitatem informationum in causa pnti, pnis ad alios terminos Castrenses pro-
xime et immediate huic subiectos, delliberandi, terminum petebant ex
tendi. Quibg quidem terminis adnotatis sicut proxime scribitur, partes
eaedem terminum vnum ab ipsum concordie, ad terminos sodalitios hinc hinc
terminos sibi consimiles. alij prout, actor delliberationis et Contumacia
ram talij de quibus scribitur similes et limitatos pro termino. In termino
itaq; sodalitio ex vi delliberationis tum et dispositionis ex legittima ibidem
Consuetudine terminum. medianti et prunicen. partibg vtrisq; in pro
priis suis compar. et terminum causis sive attentantibg. Contumacia
suas in acta delliberationis recitatis, recitari et repetendi ac se circa eas
dem consentiri petentibg. Indicium pnis expedien. delliberandum. quam partibg
Controversys expedibi et intellecti inde decernit citato in causa pnti ulti-
mus procedere. Quod decreto citatis scribis se eodem fori granibg. pro inter
no subscripto, me illud tenere vellent. Verum ab eo Magrem Stanislaum
Stanislaum knisij a Dubin. pallatinu gnalem terrarum Mazouie plu-
cum Dobrzinensis et Capitum, in acta positum recusg pnis Iudicium. Ad
iudicia Ordinaria Tribunalia regni generalis pertinentia proxime scribi-
dum celebrand. prudes et spectatos, quos causa pallatus suis plenarie virtute
Constitutionis Marschalcorum expedientis et indicentis, per minutum termi
gnalem regni. Homestum Gregorium Zegota. de Druzar. ad id deputatos

iuxta iuris formam et statuti dispositionem movit. Qui quidem nullis coram iudicio
presenti perstitit stans, recitat se eundem dominum Capitaneum modo premisso moviisse. Quam
motionem idem dominus Capitaneus suscepit eidemque reverenter detulit. Et habent,
habitumque sunt prefatae partes, utraque in eadem causa prosequendi motionis presentis,
in iudiciis prefatis ordinariis Tribunalibus regni Petricoviensis, terminum presentem consema-
tum iuxta ipsius citati interpositionem motionis presentis, prefixionemque et assigna-
tionem termini. Controversias partium, dictum presens, et iuxta acta presentia talem
qualis ipsis de iure venit. Salvo ambarum partium iure in toto permanente.

Dictum absolutionis a citatione Koziebrodi Charzini.

Proposuit in dictis coram iudicio presenti, Nobilis Iacobus Koziebrodzki, Actor in et contra
Nobilem Ioannem filium olim Martini Charzinski, de Charzini ad instantiam sui pro
terminis presentem ad iudicium moderum citatum citatione locali Castrum plorensem. Cuius sequi-
tur tenor talis, Stanislaus Kinski a Drobnin, Pallatinus Ducatus Mazowiae, Capi-
taneus plorensis. Vigore regio, et nostra capituli castrensis plorensis, qua in hac parte fun-
gimur auctoritate. Mandamus Tibi nobili Ioanni filio olim Martini Char-
zinski, de bonis tuis omnibus, Quatenus coram nobis et iudicio nostro Castrensi plorensi,
in terminis Castrensis plorensis, in Castro plorensi proxime fiendis, perstitis ac ultimae
Compas. Ad instantiam Nobilis Iacobi Koziebrodzki, Qui te citat secundo,
prout te condemnavit, in termino primo, in poena contumaciae, in terminis Castrensis
plorensis proxime preteritis, iuxta suam Citationem originalem, qua te citaverat
vestrum pro eo. Quia tu nescitur quo spiritu ductus, in Contemptum et villi-
pendium legum, divinarum et humanarum, non veritus poenas statutorum regni,
Constitutionumque publicarum, Contra invasores domorum nobilium, sancitas et
laudatas, immo eisdem spretis et contemptis, tempore non itaque pridem transacto, vestrum
feria quinta, ante festum sanctae Hedwigis proxime preterita. Contravenientem Constitu-
tioni Warszaviensi, qua cautum est bombardis seu pixidibus non esse utendum.
Tu tanquam principalis cum tuis complicibus vestrum nobilibus Stanislao Charzinski fratre
tuo germano, Stanislao Sikorski Lydzki, Stanislao Gutowski filio Bernardi, Francisco
Koboski, przedpelski sliepy Stanislao Lezewkowski, Antonio Nadratowski,
Tima Gutowski filio Bernardi, Naborowski, Valentino Kossinski filio
Pauli, Necnon laboriosis Simone Romanowicz, de Siemiethowo. Rogalline
subditorum Gnosarum Adriani et Pauli Noskowskich, blazio coco, Ioanne
Gotarczik, de Srensko, Venceslao de Noskowo, factore Michaele de Gie-
szewo, servitore Honorabilis Ioannis praepositi in Srensko, ac aliis multis,

Suspensa causa complicitis Koziebrodi Czarsini.

pretyne mansionis et residentie, ni lassowo sittum, pax communi asserati, at ni
domo sua gaudentis, cum aliis eiusdem principalis complicibus, cum quibus ipsum
nantis salue actionis, tempore certo, vidz: fri quinta an festum Sancte Elisa-
bethe proxime futuri, super inquisitionis, Conscientes rittati et aliorum
Complicum suorum dictorum, actoni memorati, ac Joannis Milewski scriptoris
ipsius, per gestatu nolen Joannem Chrzanski principalem malefactorem mul-
torumque in querella de scriptorum infidelitatis et pro ipsi domus actoni ob san-
guinolentiam, Vel videndum illaqs penas legum, cum complicum minasso-
rum domestico, clericum alis prout Cittho latig obligatis, Vel exemplum
Citati pro tuno comparendi, Ac omnia immunitates priuilegia et libertates
inimicas, sibi reseruando, Edictumqs no obmittendo, Actorem non pos
se assertam causam contra se grassi complicum promotum, domi pnos
Causa cum eodem principali fuerit diuisa alligantis, et exinde
suspensionis causa principali instituta, petentis Judicium
pons Castri petendi audita proposita actoris et exemplum rittati, cumq
Communi super Causam pntem Nobili Valentino Kossinski mysth.
tam. Kiegnam complicum minasiorum domestico, tunc per suspendit, do
nec et grauior causa, cum gesto principali fuerit diuisa, decreto
pnti mediante. Et ad diuisam

Suspensa causa Koziebrodi Kossinij

Post propositum inimicum, Nobilis Jacobi Koziebrodzki actoris ni et cum
Nobilem Stanislaum Chrzanski ad instan sui rittum sedo post penam centum
pro complicitate et coadiutoris, Nobili Joanni Chrzanskij filio olim Martini
de Chrzanij principali minasori, ritusq, pro voluntate ad pno principali, non
formidad penas legum, Cui minasori domorum nobilium sanctitus, et lun-
dabas gesti Nobili Jacobi Koziebrodzki actori, ad domum ipsius proprietatis
sionis et residentie, ni lassowo sittum, pax coni asserati, et ni domo sua
gaudentis, cum aliis eiusdem principalis complicibus, cum quibus ipsum
salue actionis, tempore certo, vidz: fri quinta an festum sancte Elisabeth
proxime futuri, super inquisitionis, Conscientes rittati et aliorum complicum
Coadiutoris actoris memorati ac Joannis Milewski scriptoris ejus, per pre-
fatus nolen Joannem Chrzanskij, principalem malefactorem, Vel in querella de scriptorum infidelitatis, et pro ipsi domus actoni ob sanguinolentiam
Vel videndum illaqs penas legum cum Complicum minasiorum domestico
clericum) alis prout Cittho latig obligatis, Vel exemplum rittati pretuti

Re omnia iuxta remedia et defensiones iuridicas sibi reservando et protestando non obmittendo, Actorem non posse assertam ransam rem Sigras remphium promovere, domec prius causa coram eodem principali, fuerit decisa allegantis et exinde suspensionem Consulum causa ad decisionem actoris vel principalis pertinebit. Indicium prius Castrum plorum. Quibus propositis actoris et exemplum citatis, inimicus Comminus Causam prefatus Nobilis Stanislaus Czarnyski tangens remplir minasiones domestice, tantisper suspendit, domec et quousque causa cum profato principali fuerit decisa, debito prius mediante.

Suspensio Koziebrodzki Nadratowo

Post proposita iuridicum Nobis Jacobi Kozibrodzkij, actoris et rem Nobilem Antonium Nadratowskij, ad instantiam sui citatum sedis post penam Centumarum, pro rumplinitate et Confirmatione Nobili Joanni Czarnyski filio olim Martini de Czarnym principali minasoni intenso, pro violentia rum ipso principali, ne fumdare prenas legum, vel minasiones domorum nobilium sanctitas, et landstas, Ipsius Nobis Jacobi kozibrodzkij actoris ad domum ipsius proprie mansionis et residentie, in lustro positi, pro rumminus asserati, et in domo sua existentis, Cumalys cinsdem principalis rumphibus, cum gladiis salvis inferendo actoris, tempore vigil fragoris anti festum sancte Hedwigis proxime lapsi, superinjectionis cinsdemque Citati, et aliorum rumpatorum vadiatorum actoris memorati, ac Joannis Nalewajsky familiaris cinsdem per ipsum Joannem Czarnyski principalem nullatenus, nullarumque ingerella descriptorum inflictionis et periculo domus actoris obstandum, Ad videndum itaque penas legum, vel rumphium minasionis domestice, decerni, ais prout citato lapis Oblogmitz, Sed exemplum nitur hic rumparentis, Re omnia iuxta remedia et defensiones iuridicas sibi reservando et protestando non obmittendo, Actorem non posse assertam ransam, rumpha si gras remphium promovere, domec prius causa coram eodem principali fuerit decisa allegantis et exinde suspensionem ad decisum actoris principalis pertinebit, potestis. Judicium prius Castrum plorum. Quibus propositis actoris et exemplum citatis, inimicus Comminus inferendo, Causam prefatus Nobilis Antonius Nadratowski tangens rumpliri minasiones domesticas, tantisper suspendit, domec et quousque causa cum profato principali fuerit decisa. debito prius mediante.

Suspensio Koziebrodzki Krzinkowi.

Post proposita iuridicum Nobis Jacobi kozibrodzki. actoris et rem Nobilem Stanislaum Kozielowski, ad instantiam sui citatum sedis post penam Centumarum pro-

Complaintē et readūtond, Nobili Joanni Cbarzmski, filio olmi Martini de Cbarzimi primi missori intrusi, pro violata ad ipō principali nō formidand penas legum, rud mussorr domord nobilium Sanitius et Landstar, Ipsum Nobilē Jacobū Kozicbrodzky, actoris ad domd ipsius proprie mansiōnē et residentiā in Lassow nuncupatam, pro rum assecurati et in domo sua ganclabij cum alijs eiusdem pnalis complicibus cum gmbg reservanda Sabbatho ante festum sancte Hedwigis proxime celebrand, super excessibus et violentijs Cinsclongs Civitatis et abond rumpland readūtond actoris memorati ac Joannis Michaelis Seruitoris eius, per prefatos Nobiles Joannem Cbarzmski principalem violatorem, nullatenus in generalia deliquorum, nisi tantum, et per id dōmg actoris ob sanguinolentiam, Ad videndum vigore penarum legum, Cui rumpitum vina sanctē domus Cracou, ac pena centū marcarū boni gnibz Ad exhibendum Civitati pro tribunali rumpanndo. Ac cum in ni bon fine et decisionem amicabili, sibi invicem, citra hoc nō admittend. Actorum nō posse assertam ransam, Cuius signaculum rumpitum pro mouere, donec prima causa cum reliquis principali fuerit decisa allegando, et exinde suspensionem ad decisionem causa principali instituta affectando Judicium Castrense plenum. Quibus propōs actoris et exhibitis in judicio, unde Cum missorum causam petum, Nobilis Stanislaus Luzinski suis tangam rumpliri Citationis domestici, minimum tunc per suspendit, donec et quousque causa ad gradum principali fuerit decisa. Acto pth modum,

Suspenditz Koziebrodi Gutkowo

post propositum judicium Nobilis Jacobi Koziebrodzky actoris ex et non Nobilem Stanislaum filium Bernardi Gutkowsky, Ad instantiam scilicet pro pena Centum pro rumpletate et Condemnand Nobili Joanni Cbarzmski, filio olmi Martini de Cbarzimi, primi missori intrusi, pro violenta nō ipō principali nō formidand penas legum, rud mussorr domord nobilium Sanitius et Landstar Ipsum Nobis Jacobi Koziebrodzky, actoris ad domd ipsius proprie mansionē et residentiā in Lassow situm, pro eorum assecurati, et in domo sua gan dentis cum alijs eiusdem principalis complicibus, cum gmbg reservanda Sabbatho ante festum sancte Hedwigis proxime celebrand, super excessibus et violentijs Cinsclongs Civitatis et abond rumpland Condemnand, actoris memorati ac Joannis Michaelis, Seruitoris eius per pfatum Nobilem Joannem Cbarzmski principalem violatorem, nullatenus in generalia delictorum nisi tantum, et per id dōmg actoris ob sanguinolentiam Ad videndum vigore penarum legum, rud rumpitum manu sigillo domestico Cracou

prout citatio fuissa lata oblegata, Ad exceptiones rithuli pro termino trium septimanarum, Ad omnia iuris beneficia, et defensiones in iudicio sibi reservando, eaquibusq; non obmittendo, Ad horum no posse assertam rationem, Contra si quos remplinus promouere, donec prius causa cum eodem principali finita diffusa allegandi, Indicium pro Castrensi plovii. Audita propone actoris, et exceptionibus rithuli in iudicio, inuicq; Comparendo, causam petitum Nobili Stanislao Gilchorsky, longum remplen mansionibus domestice inuentatum, tandisper suspendit, donec et quousq; actor cum reo finaliter finali finita diffusa. dicto pitti mediante,

Suspensio. Koziebrodi Sikori.

Post propositionem in iudicio Nobis Jacobi Koziebrodzki, actoris ex una Nobilem Stanislaum Siborsky ligitis, ad instantiam ipsius Actoris pro remplitatis, et Condictionis, Nobili Joanni Bargimski, filio olim Mathie de Bargimy principali mansionis citensis, pro violentia ad ipsum principalis non formidando penas legum, sed mansionem domorum nobilium sanctitatis, et laudabilis gestis nobilis Jacobi Koziebrodzki, actoris, ad domos ipsius proprie mansionis et residentias, ni lassendo settam, pace communia seruata, et in domo sua quiescendo, cum aliis civibus principalis remplitibus cum quibus residentia Calue urbanis, tempore recto, vigil fest. quinde an festum sancte Hedwigis, proxime futuris, super recognitionem, Civibusque Cittadi et aliorum Comparentium Condictionis, actoris memoriali, ex iuramenti sui meliusti, seruitoris eius, per ipsum Nobilem Joannem Bargimski, penitem malitiosa, malevolaq; et grauilla desruptionis inflictione, et per id domus actoris obsanguinolatione. Ad videndum istas penas legum. Cum remplitum mansionis domestice dictum prout Cittatio lata oblegata. Ad exceptiones rithuli pro termino remplendi, Ad omnia iuris beneficia et defensiones in iudicio mi omni penitus iuris sibi reservando, Eaquibusq; no obmittendo, Ad horum no posse assertam causam. contra segnos si remplieum promouere, donec prius causa cum eodem finita, finite diffusa allegandi, et exercendi suspensionis ad dictionem causa principali in scriptis assertando. Judicium Castrensi plovii. plovii Audita propone actoris, et exceptionibus rithuli in iudicio, inuicq; Comparendo, Causam petitum Nobili Stanislao Siborsky Gichila, tunquam Complicis mansionis domestice inuentatam, tandisper suspendit, donec et quousq; actor cum reo finaliter finali, finite diffusa. dicto pitti mediante.

Limanit et liber Piaczino Bielsko

Ex dicto indicij pitti terminorum proxime futurorum. Nobr Albg piaczinski filig olim Jacobi, Citg ad instantiam Honesti Andree Wierzbowskiego, oppidani Bielscen,

fris germani Stanislai olim Joannis Wiegierkowicz de Bielsko, cui antehac et assignati dni Capituli plenit. ecclie violentia obsessionis sue libere eidem olim Joanni ac certis eius ecclie flouribus quingis, minus subducto vulgo marlowru, modo pdco et spolij nichilomi ob idqz ad eccliam stabilis non valuit extendi et penes dominum. In huius fidem et pbam ecclie dedi ac imprimi fecimus sigillum, et sachi digitis duobus ad imaginem crucifixi ipsi adamanti. Sicut ipse Christus patratum excessum olim Joannis Wiegierkowicz fris ordinis in via libera, eidem Joanni flouribus quingis et multis subductis vulgo mardowrzu, modo pdco et spolij no integre mei sibi usurpanti, imo humillime ipsum et spolia no remisit, Deo omnipotenti etc. Christi passione ipsi adamanti, sibi libet est quod ordinis pris ab impetitione tohig cause et actione prorsus et absolvi.

Iuramt. et liber Placzmo Bielsko

Ex dato indicij pnti, terminum proxime preteritorum Nobilis Stanislaus Pyrchem Sieg. Selas olim Jacobi, Cathy ad ecclam Stanislai Wiegierkowicz ordinis dni Bielsiegen. una cu actore et assistente Magro dni Capli plenit. ordinis, excessione violentie obsessionis eidem ordini, Deo libertis publicis, ac certis nullorum florenor duorum, calliganq pannis lanei, coloreq mo Ipdco et spolij nichilomi, ob idqz ad nichil stabilis ordinis ecclie extendi et penes dominum. In cuius fidem et pbam eiusdem actoris, presentes ecclie dedi Ipsius corporale imprimi fecimus sigillum, et sachi digitis duobus ad imaginem Crucifixi ipsi adamantis. Sicut ipse Christus patratum nullorum, actoris in via libera florenor duor. calligor et coloror prout nitur medio pdco et spolij no integre mei sibi usurpanti, imo humillime spolia et pdco no remisit Deo omnipotenti et sancte eius passioni ipse adamantis, sibi libet est quod ordinis pris ab impetitione tohig cui et actione prorsus et absolvi.

Iuramt. et liber Lopatki plona

Ex dato indicij Castri plonen. terminum proxime preteritorum. Nobilis Joannes Lopatczky filius olim Nobis Mrokii de Lopatky, Cathy ad ecclam Rudi. ordinis Stanislai Cuiscinski a plona. Cum plonen. plebano in Sura ac Capli plonen. notario, errore non existentibus laboriosis. Joannis odrowonsz subdito actoris eiusdem per nobilem Joannem Bagnsz Leszczowski, dominum Constitum Joannis odrowonsz procur. Cui ipse Joannes nativus erat, dilecti et donati, et nobili vitute Lopatky Generali cum uxore parentibus filijs scilt et filiabus, ac ceteris bonis substantia et supellectile domi sibi, obedz et vicino et andreas pond gaudium mortuus pabus suis Gomulcz

Quittam ac restitutionem subditi decerni, In termino Jodicieno, in presentia eiusdem actoris parendo eidem decreto, prestitit corporale iuramentum ad imaginem Crucifixi flexis genibus tactis digitis duobus in hanc rotam. Sicut prefatus subditus ab annis triginta, citra vel ultra ab annis diversis, locis vagabatur, in bonisque suis per praescriptiones omnes mansit, et manet sine ulla sui repetitione, et quod ipse Kanowski qui se dominum et heredem, subditi prefati sentiebat fuisse, sciens de eodem subdito in bonis suis, pro quo agere neglexit, obidque et actor modernus iam cum hac causa non potest, Deo omnipotente et sancta Christi passione ipsum adiuvante, Ideo post prestitionem iuramenti liber est per iudicium presens, a causa presente totiusque ipsius impetitione ac termino pronunciatus et absolutus.

Recessit a citatione Dluznowo Dobrski.

Coram iudicio presenti personaliter stans. Nobilis Nicolaus Kessiczky plenipotens Nobilis Sigismundi Sabel Dluznowski, olim Joannis de Dluznowo. actoris citationis qua pro terminis presentibus Nobilem Matheum Dubrski filium olim Joannis de Dubrski ad educendum sententiam audiendaque testimonia. per testes nobiles fide dignos et hoc ratione querelle et inculpationis criminalis. occasione assertorum vulnerum per citatum contra ipsum actorem innocentes factae, alias prout eadem adcitatio latius de premissis testatur, Nomine itaque eiusdem Sigismundi principalis sui. ab eadem citatione ob certas causas et rationes, pro iure vice recessit, recedit que presens. Offerendo in Jeloming et protestando principalem suum pro premissis supra scriptis ultimo agere velle loco et tempore presentibus.

Recessit a citatione cum protestatione Koritowo Sarbiewo

In iudicio presenti personaliter stans, Nobilis Joannes Kliczinski plenipotens et amicus Nobilis Nicolai Koritowski, Kostrzewa de Korytowo, Nomine eiusdem Nicolai vti actoris a citatione qua ad iudicium presens pro terminis modernis, Citavit Nobilem Joannem Sekowski, de Sarbiewo et Wolia sortis suae heredem, pro eo quod ipse non metuens poenas laudatas contra spoliatores viarum repercussoresque, ausus est manu potenti, in via strata publica, familiam ipsius actoris repertitare, et spoliare, quia cum ipse actor misisset, ad villam Sarbiewo, ad Nobilem Vittum Koritowski ubi tunc temporis manebat, propter arborem, quem ipsi dedit. filius cum famulo suo accepit ipsis vi et violenter currum cum prefato arbore, pinatico, nec non et equos duos, pro quibus salvum ipse agendi reservatur, loco et tempore suis, penes quam receptionem deperditi etiam sunt

Protestatio pro parte Kanigowska

Protesto Lukossmo de importatione vittorum

In indicio pntis personaliter constitutus Nobilis Stanislaus Lukoszky, filius olim Laurencii de Lukoszino Lukoszky sollempniter protestatus est Castrum Radzyn, quod ipse victoriam quandam Tartarorum castrum plurimum superavit Laurencium Lukoszky, filium olim pobi valde Commune pecuniis lignis cum repleverit furnum et Cydonium ex dilationem per Regestrum in loco examinis declarati pro sono et repleverit ad bonum et villam Lukoszino Lukoszky per similem importasse, in quibus homines ipse nullus iuris nec possessionem habet, imo impossessionatus esse constat, de quo idem Stanislaus Lukoszky tanquam bonorum Cydatorum protestatur, nec admittendum Laurencium nec pretensa ne pntis protestatio

Protestatio Lukossino de importatione vittorum

Coram pntis indicio personaliter constitutus Nobilis Stanislaus Lukoszky filius olim Andree Lukoszky de Lukoszino magno, sollempniter protestatus est, quod in integrum confirmum indicij pntis. Quod ipse victoriam quandam Tartarorum Castrum Cydoreum, super Nolem Tyleram Lukoszky filium, ad decernendum pecuniis lignis, quod rumpling furnum, et Cydonium ex dilationem per Regestrum, in loco examinis declarati pro sono et repleverit ad bonum et villam Lukoszino magnum, in quibus ipse Nobilis nullus iuris nec possessionem habet, imo impossessionatus esse constat, Villam Cydata eiusdem Castellanum tanquam impossessionatus eligendum Laurencium obtinuit. De quo idem Stanislaus Lukoszky, tanquam bonorum Cydatorum protestatur nec admittendum Laurencium nec pretensa ne pntis protestatio

protesto Instigatoris de vadijs bi. Biezun

Instigator officij Castrum Cydoreum, in indicio pntis sollempnem facit protestationem. de Verbum et vadijs implorati sui. una cum Grossis et nobilibus Nicolao et Andrea, filijs et successoribus ultimis Grossi olim Joannis Lempicky, Danielis Pniewski iure gaudere. Valentini Andree et Martini filijs et successoribus olim Nobilis Alberti Hoffmanowski. Sue et sortis quondam Grossi olim Syndici Hoffmanowski sui patrui ultimi Anne Hoffmanowski modo Consorti Nobilis Stanislai Enthowski, Martino Hoffmanowski, et Bartholomeo Hoffmanowski filio olim Joannis alijs Bardelbus. de Hoffmino, ad tenutas immediatibus, nec et super Grossa Anna Bydgowska, de Bozan filia olim Magni Hulgabet Superiora de Biezun. consorte divortiata Grossi Damasij Lachitschi, pallatinalis pognanensis, ad bona sig. omnibus ex causa et Actum Verum disjunctionis.

scopulorum et signorum gravitalium inter bona Brizum et Kossinino obtentis et Illustrissimo
Lucratis alias prout eadem vadia triplicata in suo numero. vigore quantitate in pro-
cessu causae continente descripta eundem instigatorem iuxta leges regni per mo-
dum eiusdem actoribus concernentia. Itaque instigatorem cupiens, quatenus pars
Actorea sine instigatore in ea causa non procederet. Si vero rittata voluisset
iure experiri instigator paratum se ad praemissa offert, et protestatur. Et quia ritta-
ta nec iure experiri voluit, nec in causa processit, solum est rationi ipsam insti-
gator de iure triplicatorum suorum vadiorum offerendo se praemissa Illustrissime respectu

Dictum bannitionis, contra successorem banniti Przyboiewo Chabonski

Attentabant indilate terminum per totam audientiam indicionis praesentium castrensium plorensium
Nobilis Albertus Przyboiewski filius Stephani de Przyboiewo, ac instigatoris offi-
cii castrensium plorensium quilibet ex suo interesse actorum inveniuntur, in et contra, Nobilem Al-
bertum Chabowski, Teliaznij filium olim Nobilis Simonis fratrem germanum et suc-
cessorem Illustrissimum, nobilis olim Valentini Teliaznicz Chabowski banniti et de terra
regni polonicae proscripti declarati, Ad instantiam sui pro terminis praesentium ad indicium
modernum Citatum rittione litterali castrensium plorensium debite exequuta in hunc modum.
Stanislaus Krisky a Drobnin, pallatinus Generalis terrarum Mazowiae, plorensis Do-
brzinensis etc Capitaneus. Tibi nobili Albo Chabowski Teliaznij filio olim
Nobilis Simonis fratri germano et successori Illustrissimo, Nobilis olim Valentini Chabow-
skij Teliaznicz Chabowski banniti et de terra regni polonicae proscripti
declarati, de bonis tuis omnibus. Super te iure naturali post eundem fratrem
tuum devolutis, et per te ubicumque habitis et possessis. Vigore regio et auctoritate
nostra capituli castrensium plorensium, qua in hac parte, mandamus, positione praesentis rittationis
bonis iuribus et inscriptionibus, aliarum personarum quarumcumque non derogantibus, nec in aliis
praeiudicando, Quatenus coram nobis et iudicio nostro castrensium plorensium, in Castro
plorensi fa terminis castrensium plorensium, proxime et immediate fiendis, et tractandis, per-
sonaliter Illustrissime ac peremptorie compares. Ad instantiam Nobilis Alberti Przyboiewski
filij Stephani de Przyboiewo. ac instigatoris officij Castrensium plorensium, actorum
inveniuntur, Quorum quilibet te ex interesse suo rittat, et concitat
alias przyporowa. Ad paratam actionem, dictam, et processum causae, Ac ad omnes
actus iudiciarios praefati olim Valentini Teliaznicz Chabowski fratris
tui banniti, et de regno proscripti, Ac ad eum punctum et gradum iuris, in
quo cessavit causa morte eiusdem Valentini. Quae causa te uti post
fratrem germanum sterilem defunctum, spectat et convenit, Qui in bona et onera
eius successisti, Ideo te rittat et concitat ad attentandum videnque et audiendum
ipsum actorem et instigatorem contra te ad ulteriores gradus et processus iudicia-

prouide ransamig Cathanari, et super te eandem penam bannitionis, et de terra regni po-
lonie, dominijs eidem regno subiectis, proscriptis dicatur, ac te tanquam bannitum et
proscriptum et omni communi obedientia, bannire et proscribi, proscriptumque esse ipsum, quod
Judicium actor. ea instigante rerum officio nro castrum plocen. debito iuris ordine seruato,
ex ransa nra solidorum Decem septem sexagenarum voluimus, Tum demum nra admisse nitor.
missionis, si bona sua, in publicum, ac denegate emendationis bonorum suorum omnium
vigore proscriptionis iuris. obtinuit, Incumbit Ei petitum, ac vacua tripliciter, super ipso
suo adversario, et bonis eius, nisi jure naturali denegatis, petebat et ipsum Incarce-
rari exigi, ac ipsam ransam. debitis et fatali realiter exequationi, iuxta huius pro-
scriptionis et statutorum regni continentiam, ac observantiam iuris romani, debito modo
faciendo determinari et demandari, Cetera omnia prout ius et res ipsa exposcere
videbitur fore, ita ut causa Juris. Coram plenius, et prolixius audiatur, super
alium suo adversario et bonis eius inclyti et legitime Inuenta. obtenta et petita,
debita et connexionem sunt effectum, ut res possit sortiri et habeant, quod
erit et veniet ex iuris principio, ac valeat in regno polonie, et dominijs eius existentis,
sicut et statuta et leges regni, exigunt et alias prout tibi ea omnia in termino
proximo adueniente clarius verbis et attentius declarantes, et declarabuntur, videre
esset. Sic promissa actum. Datum in Castro plocen. fra sexta an festum sancti Andr
apli proxime Anno domini J. S. 81. Tamen in fine audientie, temporum.
dominationum Memorate actor et instigator, petiit sibi dari et deputari militem quem
cumque ad clamandum Citatum ad Jura. Quandidem deputauit strenuum Stanislaum
Kozgla de Drogan. militem terrarum generalem regni. Quemadem virum legalem.
legitimumque suum sufficiens, vera indicio presenti publicum nuncium hominem fecit
Juris procuratorium. Alacriter exhortans ipsum ritum ex parte actoris et instigatoris
sui et nitum forum iuris quater ad ius clamandum et vocandum. Ipse vero fideliter
clamauit et vocauit ad dominum solitum expectatum eum. non stetit nec comparuit,
quique juris minime curauit, imo recusauit et absens factus est. In cuius rei
Jurisdictionem et absentiam eiusdem actoris et instigatoris declinauit terminum petitum eidem
Citato. Statuit ministerialem terram generalem regni. Stanislaum paulum de Lu-
bosino Qui rerum indicio petit. Petitis non petitis, ut vim fore vere ac fide-
liter ut officium per ipsum rerum gestarum indicio aut assis ut postrum famen
polarum publicum recepit. Quia Citatorium super inscriptum latum
Castrum plocen. Sigillatum est sub sigillo Curie magri Jurid.
pitanei plocen. Feria secunda post dominicam Letare proxime.

proxime lapsa, ad bona villarum Dąbrowa, Mi[...] Sedem [...] post mortem olim Valentini fratris devolutam, descriptum imperdiuse de sup[...] m legend mi[...] et panis applicarit, multisq[ue] vrimis et mirabil[...] Valle [...] tre Dąbrowa, publicarit et ad notitiam deduxit, iuxta inuis forma. Qu[...] no deducto, vt in[...] exigentiam et contenta rotulorum suor[...] et causa pte[...] posset in forma autentica acta, et processum fuit [...] pte debito iuris ordine observatum a principio usq[ue] ad finem. visis ad dicta bannitionis cum Gnominatam [...] Nolam. Valentinum Pelagium Dąbrowsky bannitum. Ultimo abductum et [...] Quo quidem facto et processum [...] pte [...] ac actis [...] inscriben[...] Verum eadem propter [...] non fuit inducta. Attamen [...] nomen [...] Quibus sic verificatis pte[...] pars inuenimus. Super quo et imposito contumac pena bannitionis et de regno proscriptionis bonorumq[ue] eo omnium post [...] fratris banniti. Super cum denolatum confessatum [...] ac id proclamation minus [...] Alias omnia [...] pte exigentia [...] et causa pte exposit debite exigi.

Et [...] pte Castellani [...] Affinitas [...] et consanguinitas qui [...] per se nec per suum [...] plenipotentem compar[...] [...] fuit [...] statutis regni. Ad [...] [...] [...]

Decim satisfactionis Romanowo wessel,

Per bedam audiendam indicium petam attendabat inclit. tribunal. Nobilis dñs Stephe-
rus Golanowsky de Romanowo heres, actor et summ ultimum plenipotentem, ad ramum
mi stabilis. ni et contra Generosum. Jacobum Wessel. Capitaneum Nurcen. in Snitzgrodo.
de Sendom. ad visum sui pro termini: hesed ad iudicium moderni legitime citatus.
et remissus ad satisfaciendum, post condemnationem in curia. Constitutionem Regi-
Castrens polonie. Cuius tenor sequitur. Huiusmodi. Stanislaus Lossky a Drohoin, pal-
latinus Generalis terrarum Mazovie, polonie Dobrinensis. et Capitaneus Tabi
Generoso Jacobo Wessel, Capitaneo Nurcen. in Snitzgrodo. et Sendom. de eisdem ac
aliis omnibus bonis suis, hereditatibus, mobilibus et immobilibus, per te ubique et quomodolibet
habitis et possessis. Nemini ibidem in iure suo, positionem juris et rationis: Mera,
nec precisam, Vigore regio, et nro ex officio. quo ni hac parte fungamur. Mandamus
quatenus in terminis Castrens polonie, ni Castrens plurens proxime futuris et celebran-
Coram nobis et iudicio nro regio. castrens plurens, Ad instantiam Nobilis Ste-
phani Golanowsky de Romanowo heredis, personaliter comparentes,
Tu te citatus et remissus ais, quid responderis? ad solvendum et satisfaciendum sibi
pro bonis omnibus, pro quibus te in terminis Castrens polonie, proxime immediatis,
coram iudicio nro ni hucusq. principaliter ex admissione iudicij nostri,
iuxta citationem sedan post petitam Contumax, inde condemnatus. Quo te citato
ut erat, Reuisis et processu prius vti rite habito observato, et nunc iterum citato
pro eo. Quia tu octo bouer laboratilem ipsius Episcopi Golanowsky pro
prior. per Nobilem Joannem Wessel fratrem tuum, de bonis Romanowo ipsius Episcopi
heredis bonis vitiosis usurpasti, et ad eadem bona tua Snitzgrodo. Curiam tuam
ibidem sitam dispositis per mandatum generalem nrum. Stanislaum Joannem
de Lodomie. et nobiles curiales ejusdem. Quia ibidem sitta quarta

et offerose arrestator, Vel registrator eiusdem ministriales et nobiles Seruitores et ad
sedissim per ministriales et nobiles ne inuic est, per triduu mittere et extradere
nollisti, prout de hoc relatio ministrialis et nobilium in actis Castri ploren la-
tig de Comissis resultat, per quod penas in lege Sanctiss, a quibz bene seruare inc.
cubuisti, Sicq; te rittaq; ne tu, Unitis primis legum. ipse bonis, premis de iure adhibi-
bis, uitetis et extradetis, pro damni dare grauiq; periculo euphij reseruat sibi salua
et specialem alia rittationem in foro competenti faciendi prout tibi in termino futuro la-
tius verbis dedutis et declarabit, Vel prout in medio diuersis inde Satisfactionis
Ordinis in Castro ploren fra Secunda post festum sancti Andree apli proxima.
Anno dni M. D. Septimo. Iungis in fine audientie tempore Condemnationis
Ortus per suu procuratu petijt sibi deputari ministrialem quamcitius ad rela-
tum remittendum ad ius Cui indicio pns deputatus Honestus Iuuenis
Regula de Organ. minister terrem generalem regni. Qui ministrialis ad
ius nobilis deputatus iuncta sua Satisfactione palam retulit. Quod mense
rutum remittendum ex parte actoris terre alba furme iuris gratis, ad rei de-
manie et veranie. Quod ipse talis clamatis et vocatis, ad bora mane hodie
Que ibidem, nec comparuit, iuncta parte nec per se, nec per suum procu-
plenipotentem nec contumax fuisse est, In Cuius Contumacia
Actor Ipsum inducendo petijt ex quibusdam Capitulis supra
ingrossatis probat. Statuit similem terrem generalem regni, Ytaq;
Nicolaum Gula de Garuago. de Cuius facultate plenaria offi pressentis
constabat. Qui tactis Scripturis publice retulit Quod eadem rittatione
Vel remissionem supplicationis Sigillati. et debite exequutam fra
guardia post festum sancti Andree apli proxime elapsi. in anno dni
1581 ad bona Sindicatus rite seruc. importunit. et apud Actorem
posuit Ac in Curia familiae Galeri de publicauit. Cuius inuic furma in.
Terminoq; sui dicti Verificandi exequendi remittendi uiusmodi Regie
duxit sibi pressum. cause petite a principio usq; ad rundem rutum re
in huius in termino legitimo premissis obtentam petijt ipse Sindicatus
Statuti in huiusmodi remittatione, quam ex premissis inducij inde assistit
in eadem causa predicti et id quod est mine. de quibus quid. Citatio
ac eius effectus expositi videlicet debito modo exigui.

Et indicio pns Castri ploren. Attenta. Contuma et rebellione hui
indicis modo supplicis clamati et vocati, ad horam in sua citatione expres-
sata nec dum rempared. Visa absentia termini pene remittendi

per actorem Illmi obtenta. Iuri rem, tum et presertim
ne Jnig ac rendem nutiõn
ni Cure. inserend. ni Via sahsfactionis in Contum ut Jnitiis remittati, de pnitis
Stadori minlem terrin plonid sim generalem regni, gnimemq. cum dnobg notabe
regnicolum. Ad nitromittend. pro actorem ni bona rith Jnia pertym ubicumq.
et quocumq. imis titulo, ni bonis et villa Gntorzyce ac ubiz abi. Jabelth.
ni omnibg Curis pertinen pnisq. ex causa. Supra memorata Catarine. vigt
ni pena Trid Marcarum polonie agnoscit bone fiorum Lintha, id est ni vicibus
gnor. marce polonie, regula rendemnatiõn in Cure. pnitis obstaculis. Inmhb
Ubi vigt a gnalit marca polonie ung Centus finmarchid ni gnidit cumpo
nigend ab Curiis et villis dissimiari potuisset, Propter quod ingredem
nitromissionem pertinin non impugnan, possiõnq. gnonsmõ tam per ipsam
met quam per alias gnasmi submissas et subordinatas personas nõ prejudicior;
dare, imo eandem nitromissionem licer et sufficienter dum de eadem offoss. fre:
nit regnicolis per rittand admittendam, prenom gnordem Marcand polonie. Val.
lamit et interposuit. Nobilomig decreuit ipsumq. dnm dominum Vigtte
Gfatur bonis actis actoris propnis. ad fidemsiõm nõ missor, tempore emphan
nitromissionis mittend et extendend. Sub eadem pena gnordem Marc
polonie. Jamq. examine offm pnis ni eandb nõ complebõnis Jnmissionis
ni tute gnd nigrabi. Causam fuit nd tute ipsum officium ad offm pnis rapte
Castrum plonid, tangend Quarsum regale. pro nitroion et finale exemptiõne
imidem fruend. vigt ad id sub rnig imperiom bona rithi remanent
remissit nonitoq. dicto pnis mandanti.

Dcim nrmti Sidlowo Kanigowo Malinzimo

Prepositure indle nobilis, Mathng Jarsby et Valentinig Sidlowczigij, Marmõ nostigator.
causand emergisse pro suo nitrosse actor, nici rontra Nobilem Joannem filium olim Felicis
Malinzinskij, ac Barbard relictam olim Nobilis Nicolai Kanigowskij, ad nostrum
sim pro dicendo vigt terminj Gpsond. castrum plonum Mrum nitrum nitrum lite:
rali. Castrum plonk timoris talis Steamsiano lanskij a Dubnno, palatino Mazo
Mazovie Capitaneq plonen, Vigore regis et nostri officij castrum plonid antedicti,
Vobis nobilq Joanni filio olim Felicis malinzinskij, et Barbare relicte olim Nobilis
Nicolai Kanigowskij, Mandamq de bonis vestris, mobilq et immobilq per vos quo
cumq. et ubiz in regno nro polonie, gnomi imis titulo tuitis Jabelth et pospsch
Quatting in terminis Castrum plonid, ni Castro plonid proxime fend Comen
nro indeno Castrum plonid perstr ac peremptr rumpentibi. Ad instantia

327

153

Nobilem Jacobi Jenkin et Valentini Sidlowskiem. Thomo ad instantiam ministri
officij mei curiarum. Qui vos citant, et vnusquisq; pro se vltra citra, pro
eo. Quia vos, estis rebelles, et inimici communi Cudzoj, poenasq; in iure com-
minati sunt, et condamnati non palam patriamq; bannitj, nō formidant, Quā-
bus constitutum est, ne quispiam bannitj, et de terra prescripti, priuatim et publice pa-
lam patriamq; non audeat, Absi esset Nobili Ore felicis almi Nobis Nicolai Jani
Goralskij Dworzanin, ex parte actorum ob rebellionem ipsius bannitj. et de terra
proscripti, palam patriamq; eo. Quod cum ipsa quae sua est absq; omnibus be-
neficijs suis et libertatibus regni, quorumcunq; et quorumcunq; manentes, funditusq; ac
Universaliter, bona ad actores per scriptis suis, perpetuo amissa, vi et potestate
per id detrahendi eis omnium, et singulorum regali tenutis et possessionibus, eis ipsis
ad planitiem suam dissipandi, fructus et vtilitates ex eisdem omnes percipiendi
et ad planitiem sui Commodum Quo facto similiq; pena subiacere esset.
Citationis igr rationem transgressionis vrae, ad videndum et audiendum pro-
Ipsitam bannitionis, et de tra proscriptionis Super vos decerni, Vosq; bannitj
bannitosq; et de tra proscriptos, in terminis conjici, et includi, Caterisq; in
talibus fieri, solitis, debitis modis et ordine exigentibus. et vltra prout nos
indicium nrm castrense plenius in premissis decernit, inde attentatum, Datum in
Castro plenius, feria secunda, ante festum sancte Lucie proxima. Anno dñi 1581
Postquam mandatum prefatum sic iudicialiter factū. Memorati actores veri sibi
exigentiam citationis et propositi sui Debitumq; terminum petitum, Statutis
Mandatum generalem regni. Inquirunt de Nobili Sidlowskie, Qui coram o pe
presenti personaliter stantes, a nim sue vera ac fidelis relationis per eos vbiq; fuerun-
publice recognouit. Quia Babitis sacrum Nobilibus Stanislao et Andrea Zgorzelis
suis sibi in emendatis testimonium adhibitis, tempore recto vigore sui citationis in
dominicam Diuersorum proxime preterita. Ad regni citationem ipsius actorum
Venient ad bona villamq; Nobili Sidlowskie, Ignorant citatus ibidem in
scriptis bannitis manentes, et bona sua dissipantes, Quod est rei iuris postulatum
Nuncius idem ministerialis recognouit. Quia citationis supremum inscriptionis
ex parte actorum rei citatus, tempore et die recto ad dominicam Cantate
primo proxime futuris, ad bona Nobili Kangorska importunit, et publicatum
mandatum dedit ac mi Comia Gedeto Maliszinski publicauit insita iuris formam.
Quibus sic deductis petijt Citatus ad diectam rusticum rogi et rotundi dicto
mediante. Actor citati prefati pro tribunali petiti petijt rumpatenter Impri-
mis Nobilem Barbara Kangorska. allegauit. Se rumq; scripsisse rumplenum bannitio
prefatis, Sed si aliqua protestatum de iuribus fuisset, non tenere, id fuisse
bat, Sed generaliter indemnitati sue et rei mihi suorum. regard rusticum citatum

Volodz cradore, N. dominq de sraz imitq Sryg bona Zytarta Ilime Sabithi gmitq
gandet, Solt' prestta est. Volod ca illasa sibi permanet, n Silgz Alis assetho pruss.
sm et perbetis arbond nouis, petrd sibi edictiom dtm.
Simlt' etiam Cnominatq Nobilis Ioannes Malinzmisky, reformati sibi gmbsmi
remedyi imo allegami, sennynd dicte Cie bonitte patrimonsky bonatq om
Ad arbores inc amisse non timet nec possedet, Verum negore m sriphom et imid
snond ea possit. Negand rembtis Cthithomi in toto, Volod cradore, N. Stolo
de smi imitq. Sryg bona Zytarta Ilime Sabithi gmitq gandet, Solt' prestty
est. Volod ca sibi illasa permanet, n Silgz Alis assetho pruss. et plena
Arbond nouis, petrd sibi edictiom determi. Arbores vero petrd winkel rithathomi dmi-
Et indicii pris castrum plonsk. Andito progene arborum et negotia respondo
Citorum imitq Com mserod, inelle decremt, eisdem Citatis Contenta rithathomi
et propone arbore cum duobq testibq Solemq bona fame et estimationis
sibi in qui similibq. imamento corporali cradere, negotiamq comprobare,
Imo Ci segnard termino Castri plonsk proxime et immediate futuris, ni fame
rotare. Sicut, nor nobilis Cne felicis olim Nicolai hanigouski, ex parte arbond
ob rebellionem cine Carmitie palam no patrotinamq. nec cum ipis Coniunctim et diuis.
sim maneng. negq versamur. causq no fumemur, bona q arbores, ad stipitum
imo per quam amissa. vi et potentia no temerg. nri possidemq nisi augmentum
et insonnum snond. gandemq. et bona eadem possidemq. Arborem vero boni
super rithi. Curabit ad snd bene plandq no disponemq. nec vtilis ex eisdem perci-
pimq. et ad suum placitum non convertimq. Cestat etiam dns imitq sicut deo
bene sonit. Sic cor Dne omipotis et sancta Dei passio adiuuet. Et cum imitq
testisq imitq inducti pie fauet id genet imo crie, Et thedam ni termini signum casti
plonsk eadem parte versus inclino Sabithmit et Sabithnice smit, termind ipsed ipse transuersa.
tu talem qualis ipse de imo semit. Vult arbores ad attrahan et vita mea testibq
ad hostiu corpis sacramenta my exigend dcti puncti Salno imo vltimis partis pmanen.

Delm cradere, Nowawiesz Kraiewo

Proposit inclite nobis Domas felig nobis Alexij de Nowawiesz. Camerarig terre Zawkiem
Actor in et rond Nolen Stanislaw felicis olim Nobis pauli, de Krzyżewo kamiengino.
tangnd principalem, Ad instan sui pcu de Sadina legitime rithum secundo post prima
Contumacie, citatum Vrali Castrum plonsk. Cuius tenor sequitur est talis. Stanislaus
krissti a Drobnin, pallatinus Cracouien magnouie, et Capitaneus plonsk. &c. Nobi-
bili Stanio filio olim Nobis pauli, de krzyżewo kamiengino tangq principali, de bis
ac de aliis bonis tuis. Ex te vbiumq et quocumq iuris titulo habitis et possis

Nomine vbidat. in suo intr. inscriptionis citationis presentis positionis Quidam, Mandamq
vigore regii. et mandati ipsius mi Jacobi pedis fungimini, castrum plovien. Quattuor mi terminos
contigi Castri plovien. mi Castro plovien feria secunda, quando primi et proximi
Celebrabuntur proximi futuri, coram nro indicio castrum plovien. perstitimus
personaliter comparuimus. Ad instam Nobilis Domini, filij nobis dilecti d. Nicolai
wisse Camerarij terni Zawlogen. Quite statim ad transigendum terminum, qui est transi-
gendus terminus, mi termino Castri plovien, citati te Jacobum primum, Recedendo a pri-
ri citatione super te, quae mordinata citationis esse extradita, secundo primi te vndecima-
rit, mi termino primo, mi terminis Castri plovien, imperime mi Castro plovien iampre-
dicti, in pena contumacie, injecta suam primam citationem originalem. Quia te citatum
vigil pro eo. Quia in presentia quo supra die et anno dicti. Cum tuis nuptiis vigil
cum nobilis Maria de Jacobo Kraienskie filiis Sui germanis, et alijs multis pro-
rum nominum et cognominum melius scis mi Castellani inuis rebus omnia genera
violentiarum prohiberi, superuenient vi et violr manu forti et armata. ad domum
Nobilis Anne relicte olim Jacobi Kraienski in Kraijewo dicta Kawierzino
sitam et domui eandem ingredien, Galeidu eorum. Nulla ipsi arma mi-
nitia et hostile demonstrando, nec honore Cremita, alr nicogrodzinski. Podrzino.
Segi siecy. Vi et violr percussit et vulnerasti. eidemq mlrg ni pedem dex-
tram nitellisti Cruento cormi, Necnon et alia multa malefica licita, et pluri-
plicia intulerit. Hisi no rontenty modo hodie et spolij, arripisti ipsi tunc
Cum nigram panni vtrisini. vallorni dicam flonnond palonij, ac mitram nul-
pitis subducendam pro flonno et alias rr ipi. arripisti, pro qua no damnata
ta hostile inimiticiand. et pro malefactis. non te nocuit et rontra numquam
huic, in senat sibi scorsinar salaui, et speciali actione in foro Competenti, pro vul-
neribus et violenta inuasione bonorum nro supra expressarum modo hodie et spolij.
Necnon ad diuersum penas in statuto, descriptas contra tales violatores, pacis
Communis, vt alij a talibus facinoribus abstinant, et deterreantur, pro quibus
premissis nullr te Comminere nr actor. si negare vellueni nullo puncto sumb
obmittend. et vbi premissi ipi. domini Forma veritr, inchoatus Cum dicar
nro, actibus in termino adueniendi premissa omnia latius verbis et articulis
dictorum deduxerit, et declarabuntur, indilr subsequi Datum in Cossow pri-
feria secunda post festum sancti Simonis et Jude Anno dni 1581
postquam magnalem proponem sue intentionis factum nominatim actor dictum
terram exhibere contendit nullam mihi de extenditione ritus. Inuij Dum
quaestio cum obtinebit. ac processu debite observato petrus ritum ad suum
suum tempus.

Eodem ritatis pretexto pnti persile rumpere mi vna facien responsionis re-
gam rationis Citationi et proponi actum mihi velle vadere, petit
Sedentem sibi dari. Inuij assistentibus Stolum et Jolam.

Decretii iuramti Nowawieß Krayewo

332

in diversa corporis membra, intulistis et inflexistis, hic tamen non contenti, modo predae et
spolij recepistis ipsi bombardam brevem. valloris quatuor florenorum et annulum vallo-
ris trium florenorum ungaricalium. ac strophiolum valloris unius floreni, cum decem
grossis et alias res multas ipsi recipistis, pro qua non denunciata hostilitate, in-
iuriarum. et pro vulneribus. Necnon et contra vos, et contra principalem vestram, reser-
vat sibi scorsinas salvas et speciales actiones in foro competenti pro vulneribus et
pro violenta receptione prefatarum rerum. supraexpressarum modo predae et spolij. ad
decernendum poenas in statuto descriptas, contra tales violatores pacis communis, ut alij
a tali facinore abstineant, et deterreantur, pro quibus premissis multi vos convin-
cere, ut actor. si negare volueritis, nullum ius obmittendum, Et ita prout ipse de iu-
ris forma veniet, iudiciumque nostrum decernet, ac vobis in termino futuro principa-
latis verbis et autenticis documentis, deducente et declarabuntur indulte fitis
ensuri. Datum in Castro plorenum. fuit secunda post festum sanctorum Simo-
nis et Iudae apostolorum proxima Anno domini 1.5.5. Primo. Post quam-
quidem propositionem sic indulte factam. pronominatus actor deducendum termi-
num exhibuit autenticam relationem ministerialis de extraditione, rettationis
huius. Tum quaerellam cum obductione, ac processum debite observatum. petens
Citatos ad responsionem faciendam iuris remedijs stringi et compelli.

Exemplo rettati pro termino presenti comparentes, in vim responsionis negaverunt
contenta citationis et propositionis actoris in toto. volentes evadere, petentes
sibi decerni eductionem super huiusmodi spolium et predam.

Et iudicium presens castrensis plorensis. Audita propositione actoris negativaque respon-
sione citatorum, inhaerentes iuri communi, indulte decernunt eisdem citatis contenta
citationis et propositionis actoris cum duobus testibus nobilibus bonae famae et aestima-
tionis. sibique in genere similibus iuramento corporali evadere, negativamque rem
probare in hac rotam. Quod nos modo predae et spolij, bombardam bre-
vem valloris quatuor florenorum. annulum valloris trium florenorum ungaricalium
ac strophiolum valloris unius floreni. cum decem grossis, aliasque res multas ipsi
actori circa assertam vulnerationem non recepimus, nec sibi usurpavimus. Testes
etiam iurabunt, sicut de eo bone scimus etc. huius in terminis sequentibus castrensis
plorensis proxime futuris. Et cum iurabit testesque iurabunt, iudicium fuerit
id quod iuris erit. Ac ibidem in terminis eisdem castrensis plorensis proxime futu-
ris. partes eaedem habent et habituae sunt terminum coram iudicio presenti
Actorea ad attentandum, et rettatum cum testibus ad prestandum iuramentum corporale
talem qualibus ipsis de iure veniet. Salvo iure ambarum partium in toto [illegible]

Disiunctio Dobrossielicze Bechi.

Comparentes personaliter coram iudicio et actis presentibus castrensis plorensis. Nobiles Dorotea
relicta olim Nobilis Andreae Zgliecz Dobrossielski, ac instigator officij castrensis

plorum, ad terr ex una, et Nobili Hrabrzig olim Martini Christi de Bersi, Cithaty ex altera
partibus, publice recognitum. Quia terminus pontium ex vetusta sua consuetudine
post mortem Ipsius olim Andree Ocorze determinatus pene banitionis ex vi non admisse ruma-
tionis et introitus per vitalid in bona sua in summa essentie sex sexagenum polonicalium ming
Vigenti grossi, valoris denar similibus promissa III, pecunia quorundam Marci polonice ex
Quadrupliciter triplicati Quinquaginta vnius sexagenum polonicalium ing cum vitalitatem lehig de pre-
missis coram. ad Ipsum Comendatum, et amicabilis compositionis Inii ad alios terminos
Castrum plorum proxime fiendos, et celebrandi, limitandi et inter se chij immemorati,
In differentia vero concordie, extunc eadem partes in termos Segnid Castrum plorum pubeat,
et habitant termini vna inclinio pariter in eadem causa talem gradus de inn ut supra Sal.
no iure ambaud partium in toto permanen.

Dissinctio Mozniki Garwaze.

Comparuit personaliter coram indicio et actis Ipsum. Generosi Lamentig Mozniczky actor ex una
ac cum iustificatore officij castrum plorum, et Stanislaus Garwaski citatus ex altera par-
tibus, publice recitatis, et lectis simul, Quia terminus Sodomum, ex Cituum ad hanstap.
sum terminum ex dissinctione, exigentia tridentum, Ordinis determinatus pene banitionis,
et de termo regni polonice prescriptionis, ordinis non admissionis rumationis bonorum simul
per vitium semper quibus lucris perdicta simul, ni lucris plenius readmissis triplicatis ing toto
eius processus minime obtentis, prout eadem vitalitio lehig de Ipsissis testatis, ob Ipsum
Concordie et satisfactionis Inii ad alios terminos Castrum plorum proxime fiend et
Castellanus, dissimulat et limitaverit. In differentia vero concordie, extunc partes Ipsa-
te habitant et habitare simul, terminum Ipsum ipsis nominatim Inii ni Segnid termos
Coram eadem inclinio talem gradum in terminis Ipsum habere debuerit, et gradus Ipsis de
iure ex premissis causis certis. Salvo iure ambaud partium in toto permanen.

Dissinctio Cum submissione Kessicze Satkowo

Comparuit personaliter coram indicio et actis Ipsum. Generosi Nicolay Lyssowsky actor ex una, et
Nobilis Petrus Satkowski filius olim Nobilis Stanislai de Satkowo, citatus ex altera partibus,
publice recitatis. Quia terminus ex dilatione semper verum infirmitatem citato remissa ad prae-
sens inramentum pro terminis Ipsum tridentum, pro pena banitionis et de regno pro-
scriptionis, ordine non admisse rumationis bonorum simul omnium mobilium
et immobilium in Curis et filiciis ex causa non solutionis Quinquaginta sexagenum polonicalium debi-
per eundem actorem post olim Nobilis Stanislai Lyssowsky Inii Sarabo pro vitali stabi-
lorum solo eidem et super eundem debitum Curatis. Sumptibus. ob Ipsum Comendatum et
amicabilis compositionis Inii ad Segnid terminos Castrum plorum proxime et immedi-
ate fiendum Ipsumque inter se limitandum et terminum. Cum tali tamen conditione,

Ad quam se se cum suis successoribus de bonis suis omnibus praenominatus Generosus Nicolaus Kissiczky Recedens a districtu suo proprio. et se huic iurisdictioni quo ad praesens incorporationem obligavit. Quod in terminis castrum plurium futuris. receptis a ratione Quinque sexagenis et decem grossis polonicis, tenebit ipsum citatum. de rebus et singulis debitis lucris plurimis vadijs damnis poenis quietare. inscriptionesque universas ac lucra plurium ac processum cassare. Sub vadio Triginta sexagenarum polonicarum. Transductione et praescriptione quamvis non obstante. Et in sequenti terminis terminum praesens conservatum habuit talem qualis de iure. ex praescripto disiunctionis praesentis veniet, Salvo iure partium.

Disiunctio Kozlowo Menesinii Prussi

Comparens personaliter coram iudicio praesenti Reverendus Matias Smossewski Canonicus ecclesiae Catedralis plurimorum et in Drobnino plebanus nomine Generosi Petri Kozlowsky Leska. olim Nobilis Laurentij de Kozlowolisky filij. pro eius ratihabitione in forma iuris Canonici actoris ex una. et Nobilis Iozephus Gruntek Prusski citatus ex altera partibus. publice recitavit Quia terminum hodiernum Occasione Citationis ad banicum. ratione non solutionis summae Quadraginta sexagenarum grossorum polonicorum. ob spem concordiae ad alios terminos proxime futuros, post praesentes disiunxerunt et terminum hodiernum limitaverunt. In alijs autem proximis terminis. post praesentes immediate sequentes praefatae partes habuerunt terminum peremptorium. praefatusque citatus Nobilis Iozephus Prusky, non debet se recipere, ad deductionem processus. sed praesens agnoscit totum processum cum ipsum esse Ultimum obtentum, id est, inscriptionem per ipsum, eidem actori factam esse firmam. tandem Condemnationem lucri, ac tandem decretum rationis se Ultimum latum, poenae quoddam Marcarum polonicarum. et aliud dictum triplicatorum vadiorum. etiam Ultimum esse obtentum. omnesque disiunctiones fuisse omnes gradus et terminos sufficienter et debite esse factos, quos approbat in alijsque terminis post praesentes in defectu concordiae, et satisfactionis habuit partes praedictae, terminum talem qualis ipsis ex vi inscriptionis et processus. et maxime praesentis disiunctionis. de iure veniet.

Disiunctio Milotki

Comparens personaliter coram iudicio praesenti Nobilis Iacobus et Petrus Miloczczi olim Petri Pilnik actores ex una et Albus filius olim Nobilis Ioannis Miloczki citatus ex altera partibus. publice recitavit. Quia terminum praestandi iuramenti, pro sequenti iudicijs causarum officij incidentem. Occasione vadij Sexaginta sexagenarum et damnorum terminum Quinquaginta Marcarum polonicarum. ex vi Coarationis et consemminationis agrorum in bonis Milotki in sorte citati quam actoribus invadiavit prout dictum latius restat. Anticipatum terminum ob spem Concordiae et satisfactionis, huic ad primo et proxima iudicia causarum officij et quaerelarum. Castrum plurium. post festum Nativitatis Sancti Ioannis baptistae proxime futurae celebrandum. limitaverunt. Et in defectu Concordiae extunc in eisdem iudicijs coram officio praesenti habuit partes praefatae terminum talem qualis ipsis de iure veniet. ex processu causae. Salvo iure arrabarum partium in toto permanente. Attamen debent, et tenebuntur, pulcrum aestivalem penes viam. Strenuum iacere per medium pro vere arare et consemminare. quilibet pro se.

Disiunctio Liuthomierzino Strozeczio

Coram iudicio et actis presentibus castrensibus Plocensibus personaliter constitutis Nobilis Anna relicta olim nobilis Jacobi Kulbowski et presens vero consors nobilis Petri Liuthomierski una cum assistentia eiusdem mariti sui ac instigatore officii presentis actorix ex una et Valentinus Strozeczki filius olim nobilis Joannis de Strozeczino cittatus ex altera partibus publice recognoverunt Quia super actum litteralem castrensem Plocensem pro terminis presentibus legitime exequutum occasione decernendi poenae Bannitionis et dictae regni Poloniae dominiisque eidem regno subiectis proscriptionis ratione non admissionis ruinationis et intromissionis bonorum actorum omnium et singulorum in bonis Strozeczino habitorum in lucris et pecuniis omnibus vadiisque triplicatis quinquaginta unius florenorum Polonicorum super ipso actu legitime lucratis et obtentis lutte et succubitae alias post ipsa actio latius premissa in se enarrat et obloquitur obsequium concordiae et amicabilis compositionis huic adsequentes terminos castrensem Plocensem proxime post modernos fieri et celebrari disiunxerunt et terminum hodiernum limitaverunt Et in defectu concordiae extunc partes supersinistrae habebunt habituraeque sunt terminum coram iudicio presenti in eisdem sequentibus terminis proxime celebrandis occasione premissorum talem qualis ipsis de iure veniet salvo iure ambarum partium in toto et integro permanente

335

154

Disiunctio Goloczino Kowalie ivo

Comparentes personaliter coram officio et actis presentibus castrensibus Plocensibus Nobilis Bartholomeus Goloczki filius olim Bernardi de Goloczino Actor ex una et Martinus Kowalierski filius olim Martini cittatus ex altera partibus publice recognoverunt Quia terminum hodiernum pro die hodierna legitime in actum prestandi iuramenti occasione complicitatis et coadiutorii invasionis et obsanguinolationis domus actoris cum olim Andrea Gurkowski principali et aliis complicibus ex indeque poenarum statuti succubitionis prout dictum prefatum latius testatur obsequium concordiae et amicabilis compositionis huic adsequentes terminos castrensem Plocensem proxime futuros disiunxerunt et terminum hodiernum limitaverunt Et in defectu concordiae extunc dictae partes utraque habebunt habituraeque sunt terminum coram iudicio presenti in eisdem sequentibus terminis proxime futuris occasione premissorum talem qualis ipsis de iure veniet salvo iure ambarum partium in toto permanente

Disiunctio Goloczino Gierzino

Comparentes personaliter coram iudicio et actis presentibus castrensibus Plocensibus Nobilis Bartholomeus Goloczki filius olim Bernardi de Goloczino Actor ex una et Martinus Kowalierski nomine nobilis Andreae Gierzinski cittati ex altera partibus pro quo de rerum habitione ex utraque parte in forma iuris consueta cavet publice recognoverunt Quia terminum hodiernum ex disiunctione superiori pro terminis presentibus legitime in actum et provinciam prestandi iuramenti occasione complicitatis et coadiutorii invasionis et obsanguinolationis domus actoris cum olim Andrea Gurkowski principali et aliis complicibus ex indeque poenarum statuti succubitionis prout dictum prefatum latius testatur obsequium concordiae et amicabilis compositionis huic adsequentes terminos castrensem Plocensem

Disiunctio Makomaze Szulenczi

Comparentes p[er]sone coram iudice et scabinis p[re]sentis castri Slonie Nobiles Stanislaus Makomaski de Makomazi et wrobliwo fratres actor ex una ad iustigatum offi castri castri Slonie ex una, et Adam Czenbergk nomine nobilis Alberti Szulenski de Szulenczi et wrobliwo soror[is] sue fratris filiolum nobilis Nicolai Szulenski actum ex alia partibus prequo de causis habitionum inter eos maturis plurimis habet[is] publice recognoverunt Quia hominum fortunam exactissimum superiori protheminis p[re]sentium legitimum iudicium super attonis trib[us] castri Slonie ad transactum hominum pertinentibus eorum noadmissionibus remanionibus pr[e]fatum bonorum suorum omnium impetitionis et vadiorum triginta marcarum ex parte et pro parte earundem obligatis prout Burmhonis sumbuntionis alr[e]prout finitimo attonis latius inserta obligantur obstem concordia itaminabilis compositionis finis assignatis tronis castrum Slonie pacem fidem dissimulare et hominum fortunam limitaverunt Et in dicta concordia existunt partibus presibus utriusque fortibus fortunatis sunt hominum et hominibus coram iudice pro missis signatum hominis talem et talis gradus et qualis ipsi de iure venire salvo iure ambarum partium in toto et integro permanente

Disiunctio Slubicze Sulenczicze

Comparentes p[er]sone coram iudice et scabinis p[re]sentis castri Slonie Nobiles Jacobus alias Slubicze ex una ad iustigatorem offi[ci] actor ex una, et Andreas Sulenczki nomine nobilis Alberti Szulenski filiolum nobilis Nicolai olim Szulenczi attoris ex alia partibus prequo de causis habitionum inter eos coram iudice consueta caute publice recognoverunt Quia hominum fortunam coram dissimulatorum superiori pro hominis p[re]sentium legitimum iudicium super duas attonis trib[us] castri Slonie ad transactum hominum pertinentibus eorum noadmissionibus remanionibus pr[e]fatum bonorum suorum omnium impetitionis et vadiorum triginta marcarum ex parte et pro parte earundem obligatis prout Burmhonis sumbuntionis alr[e]prout finitimo attonis latius inserta obligantur obstem concordia itaminabilis compositionis finis assignatis tronis castrum Slonie pacem fidem dissimulare et hominum fortunam limitaverunt Et in dicta concordia existunt partibus presibus utriusque fortibus fortunatis sunt hominum et hominibus coram iudice pro missis signatum hominis talem et talis gradus et qualis ipsi de iure venire salvo iure ambarum partium in toto et integro permanente

Dissunctio Leszno Vmiemno

337

166

Compar[uerunt] p[er]sol[u]tis coram iudice et actis p[rese]ntib[us] p[ro]p[ar]te d[omi]n[u]s Thom[as] Kobilcz Joan[nes] Pierosky ge-
nitus suus alias filius et Pierno Bzomyczy actor una cum nuncio et
p[ro]cur[atore] suis ex una et Mathias Golosky nomine nobilis Adami olim Slaszic ge-
nitus et [con]sortes attutj ex alia partibus q[uo]d de rassubstitione mensura inter ip-
sorum cauit inhibi[tum] [con]stitut[um] Quia terminj Jeszenum ex diffinitione superio-
ris veteribus p[ro]p[ri]is legittimis metis, ornamentis dominium p[ro]pe Bamitiomis et Litta
regni Thom[a] p[ro]sup[ra]tis [con]fines nono admissis [con]sumationis honoris [con]suetis omnium
singulorum agrorum et vadijs triplicatis mensura ipsius quinque [con]sequenter Thom[a] et
vigintj grossi [con]sistit quilibet [con]sul vadiorum [con]sistit pro parte Thom[a] Mirnoy
mensura quinquies Thom[a] vadijs [con]sistit triplicatis quadraginta octo [con]sequenter
quorum Thom[a] sunt [con]sistit ipsius Thom[a] sumbitta alias provt actio
latius [con]stat obstem conuentus et aminabilis compositionis [con]sistit ad sequendum metas actor
Thom[a] proinde [con]fines diffinxerunt et terminos [con]sumauerunt limitauerunt et nichil
[con]sumauerunt [con]tra pactis [con]stat vtrique [con]sumauerunt terminj coram iudice
[con]sulj in ipsis terminis ordinem [con]sumauerunt talem qualis ipsis datur
venit [con]sulatus ambazij partium [con]stat et [con]sequo [con]manuit

Limitacio termini Wissini inter se

Compar[uerunt] p[er]sol[u]tis coram iudice et actis p[rese]ntib[us] p[ro]p[ar]te d[omi]n[u]s Thom[as] Kobilcz Jaroslaus
Roiewsky nomine nobilis Mathie Wissowsky filij olim Andree ex parte una
insp[ect]ore officij p[ub]lici ex una, et Adam Schutzinsky nomine nobilis Joan[nis] Wissow-
sky filij olim nobilis Jarolaj Gozsczowicz denissim [con]sistit ex altera parte inspectore officij
ex altera partibus p[ro] quorum rassubstitione ex altera ipsorum mensura inter eam
facta [con]stat p[ub]lice [con]sumauit Quia terminj Jeszenum ex diffinitione superiori pro
terminis p[ro]pe legittimis metis ornamentis dominium p[ro]pe Bamitiomis et de trea
regni Polonie p[ro]sup[ra]tis [con]fines nono admissis [con]sumationis honoris attutj omnium et
singulorum agrorum et vadijs triplicatis supra actio inter [con]sumauerunt et nichil [con]sistit
diffinxerunt et terminos [con]sumauerunt limitauerunt et nichil [con]sistit
exhinc partes prefate vtrique in causa hac expeditione et discussione [con]sistit habeant
habeas quas sunt terminj ipsis ipsis [con]sistit in ipsis [con]sequentibus terminis actum
Thom[a] proinde [con]stat talem qualis ipsis datur venit [con]sulatus ambazij partium et
de [con]sequo [con]manuit

Dissunctio Szokolniky Cieszewo

Compar[uerunt] p[er]sol[u]tis coram iudice et actis p[rese]ntib[us] p[ro]p[ar]te d[omi]n[u]s Thom[as] Kobilcz Petrus Szo-
kolnicky nominatus ex nobilis parochie Kosmi [con]sistit ex altera actor una cum inspectore
officij p[ub]lici ex una et Nicolaus Slaliszowsky nomine nobilis Bernardi [con]sistit
attutj ex alia partibus p[ro] quorum de rassubstitione mensura inter eam [con]sumauerunt ex
vtraque parte [con]stat publice [con]sumauerunt Quia terminj Jeszenum ex diffinitione
superiori pro terminis p[ro]pe [con]fines p[rese]ntibus legittimis metis [con]sumauerunt [con]sistit actum
[con]stat Thom[a] omissionem dominium p[ro]pe Bamitiomis et de trea regni Polonie

Disiunctio Barczikowo Goslicz

Disiunctio Machczino Kowaliewo

Disiunctio Jaroszewo Kowaliewo

Disiunctio Chabowskj Seligi

Disiunctio Chabowskj Bronowo

Disiunctio Kraiewicze

Disiunctio Kraiewiczę

Disiunctio Karski Zoltowo

Disiunctio Goloczino

Disiunctio Goloczino

Disiunctio Gizino Brzeszcie

Disiunctio Gizino Brzesczie

Disiunctio Kiszielicze Garwasz

Disiunctio Borkowo Białiszewo

Disiunctio Jezewo Raszino

Disiunctio Starozrzebi woznikij

Dissunctio Kamionkj

Dissunctio Szeikj Koskowo

Disiunctio Mdzewo Ridzino

Disiunctio Ziolkowo Szmegoczin

Limitacio termini Ploczk Brochocino

Distinctio Ridzino Mdzewo

Distinctio Rosobudzki Garwaski

Lucrum Koskowo

Tuasio Szarbiewo Korithowo

Ciasio Slupcza Zochowo

Ellasio Slowogora Zmiewo

Ellasio Koskowo

Dillatio vera infirmitis Gostkowo Grzebsk

et nobis officiose peracti, et exigimur, timere nō a dimissis et rebellibus impugnari.
Sibi, Quod vobis Villahōne antehac, in termino statuto rumpebat, Cui facta ex
prescripto iuris communis, pacem bannihōni, sacrambusti, seu Cimanni nuncupati,
ubi, et per decretum vicarij nri Castri ploven, Vos bannitus et proscriptus,
et de regno polonie, et dominijs eius pronunciari, et per ministeriales publicari
et publicari deberij, Nichominus posse prefatum bannihōnem, Vniuersum nobile
tatem cum apparatu bellico, cui vos precedi de iuris forma, Certificari
Vos, quod sine in dicto termino comparuerithis, sine non, Extunc inclinum
nrum Capli Castri ploven. ad id quod iuris erit, Contra vos procedere
Contuma vra in nullo obstante, Inde sibi termino attentato, iuxta Citationem
de data in Castro ploven. feria tertia in Octauis festi sancti Galli. proxima.
Anno dñi M. CCCC. LXXX. primo. Postmodumquidem prefatum
Nominati autoris ac nostre defensionis partem Ex adverso dissimilem
in termino Castri ploven proxime preteriti ob iustam Contradictionem ad terminos presentis
facti. Cui tali rationi, quod ipsi fatali nobis, Cui nisi rationem originalem autoritatem
mentem, ac ex eadem Contra nobis iuris presumptam, sine inde sine extrinsecus
obtenta nec Contradictore, nec aliquas exceptiones, allegationes, Controversias, dilationes
nec tam peremptorias quā dilatorias, ignorantiasque presumptas ac euincendi ratas, signi
sit ni Contum obtenta obtentus allegari, et obijci nō debent, imō ipsi presumptas
sum ac iuris plenis approbat, als quod ipsa dissimilitudine in suis Contentis habita
obtegmine. Ogore Cui termino ad iudicium pris premissi. Verificand deinde exigimur
tionem citatoris statim similem finalem Nolem Nicolai Rapolcensis Qui eadem
Citatem fra Crapy. festi sanctorum Simonis et Iude apli proxime preteriti ad bona
villarum legis ni Cuiid importasse. et fecisse ni mang dedisse ac ni Cma publicasse ac
in villis et locis nris et ast ratisfy vra offa pnti perfer stando. Quibus sic dictis
petijt pena bannihōni rei fieri dri. Cuius Nobis Nicolai Smolensky
amicus et nunq citandi. allegat ipse ni grauem et vera infirmitatem adeo permissa decumbere
ob cuius pretermissa venire nō posse, petens dilationem sibi vera infirmitatem remedio
ad sequens terminos Castri ploven proxime futuros.
Et iudicium pris Castri ploven. Quibus premissis, Nunquid licitus petitionem, Citato
in per suum nuncium. eisdem dilationem super veram infirmitatem adeo permissam.
sibi ad terminos sequens Concessit. In quibus Citati debent intrare cum duobus
testibus nobis bone fame sibi in qui similibus in vtri studenti super sua
vera infirmitatem a deo permissam. Et ibidem in eisdem terminis
Castri ploven proxime futuris, eadem partes vtroque habenti et
habentem, habitaque sunt terminus. Ad hunc ad attentandum et vtile cum
testibus ad presens instrumentum. ac ad nichil ulterius procedendum. Habet finalis
De iure venit Salua iure ambarum partium

Dillatio ad deducen̄ pr̄i Chudzino Macbczimo

Quemadmodū, cōsse. ꝺ actione, cor̄i iudicio pūcte motta ꝺ vertenty inter Nobi-
lem Dorotham vxorem Nobilis Ioannis Chudzinski cui assistitia eiusdem mariti
sui actricem, ex vna, Vnā cum insigne officij castren̄ plonen̄. et Nobilem Catarinā
relictam olim Nobilis Bartolomei Macbczinski de Zabowo dominā dotalinā alterā
Citatam ex altera partibg. Ad dirimen̄ pugnam hominū, et de trā mutuā pa-
lonia. dominijsq; eidem regno subiectis prosecūs, inhōne nō admissionibus inimi-
cōrū et intromissionū bonorū suorū omnīū Iudicium et reformationū in bonis Mach
czino et Zabowo et obitū alibi habitand et possessionū ipsi plenis et vadys hu[illegible]
bi. Vigiliti duarū sexagen̄ polon̄. et ni alijs pedumi[illegible] ipa legitimā in-
crāti et obtentū, quicquid sūb sigillis. Nemo et ni pena quadrum Marcus
polon̄. rationē impugnationū et rebellū temerarū nō admissionis littarū et proce-
ssū. Iudicij pūe Castren̄ plonen̄ nūc. Ioannē Gherthi Ad petitionē Nobilis
Mathei Macbczinski. filij et nunc̄ citati. Eidem dillatorē sua veram informa-
a deo permissam ni gna tua dirimbitat, sui ad terminū sigillum Castren̄
plonen̄. proximū tunc futurū declarat et confessat, In quibg terminis debit, ru-
dem citata cū duobg testibg. nobilibg sibi in gne similibg. Qstare corporale iuramen-
tum super sua veram infirmitatem a deo permissam. iuxta dispositionem statuti. ter-
minū partibg conseruand. Quibg terminis aduocatibg, vtrisq; partis terminis
ni causa pūti ob spem Concordie, sui ad terminos moderos lamitta erant.
Ats primū acta dillationis et dismissionis latig de quibus testantz et dant fi-
dem. In termino itaq; secundo vigore dillationis sue. ex informatione ter-
mini ac ex dismissione ipa primicie partibg vtrisq; pcedē rumpenn
et terminū causa sua attentan. Imprimis nominata citta. pacem debito
officij pulsi. Cum duobg testibus nobilibg bone fame sibi in gne similibg
vigt Stanislao Ozigielinski et nicolao bzki presentibus. Corporale iuramen-
tum flexis genibg tactis digitis duobg, ad imaginem Crucifixi. quod prestitit
Vter infirma sua. ut sibi teneg vera infirmitate. dillatus erat. Quo iura-
mento prestito requisitus sibi quibusnis iuris remedijs. nullis pacis exceptis, petit
sibi per actorem partem decreti legitime ac ordinarie ab originali tot-
tum processum causa. Reservand sibi Caluū iuris diuendi Contumacem processum. ac illis
defectg. gressus et saltus. fatalesq; eodem processu runtus, nihil pacis sibi
quicquā sūb alio beneficio. et prescripto. obmittend. Salvis ut supra.
Rectorca pars ā Contrum petit sibi reuendi dillationē ad secundū terminū ad vlti-
mum huius processus rā pūti ab originali.
Iudicium vero pūs Castren̄ plonen̄. Quibus Quesitis ni diuersum in rumi ac litis

petitionem actorie eidem dillationem fieri ad segnend terminos Castri plonen. proximos et
mediate futuros ad deducendum hic previssum causse predicte ab originali dedit et concess.
fit. Et ibidem in terminis segnend eadem parte habente terminum ipsa hodie per nominatis
Coram eadem inde in talem Gualter ipsius de premissis forma venit, sibi incumbens
partium in toto premanet.

Dillatio ad munimenta ac necessaria. Kozlono Goloczino

Proposuit in dicti nobilis Martini kozlonski, de kozlono zeguth, actor ac instigator
officij Castren plonen. ex et pro Nobilem Joannem Goloczki, et Stefanum Lenyllono
suis consortem eiusdem Joannis Goloczky, Comites ad instantiam sui Citatis pro termino pre-
scripto ad dicendum petendum Camithonis, et de terra regni polonie, dominis ipsorum ordini
regno subiectis proscriptis, eorumque non admisse remanentie et minoritatis bonorum mobilium
Omnium scriptorum et obligationum motarum et motarum, per eos habitis et quomodolibet habitis;
ni et possessionum in Cenis et pluribus omnibus. Vadiisque impignoratis, Nonagenta Octuaginta
florenos polon. super ipsis citatis legittime et racionabiliter ex causa mutui solutionis mille
florenos polonicos obtentis et percunctis, Citatum et summonitam ad primum citatis
latis premissa obligatis. Postquamquidem prepositionem sui actoris facta Quominus
Actor. ad instigationem Dominicum exigendi citationis et proposite sue, Et subinde toto
processu cause predicte ab originali ad ultimum peremptorium Camithonis ultimo. dicti Citatis
in Contumacia citatis obtente. Et villanum Bingrabij ministrialis et notarium impignorate
remanentis petendi citatum ad responsionem compellendi genus petij petendum Camithonis
dicti. Idem citatis pretextu rumpendi allegandi se de huiusmodi processu
et pluribus ea petitis nil scisse, nullusque citationes remittentes. Petit petitum
ad notitiam sibi deuenisse, nec sibi de huiusmodi sufficiendo et obtento processu
tam coram officio Castrensi Sochaczew, quam Coram officio Castrensi plonen ex remissione
obtento coniectare, offerendo se super ignorantiam de processu causse predicte remouendo
iuramento in iustanti, petendi iuramentum super ignorantiam processus et nouum sibi
deferri. Alia ordinis nuncia in toto salua. Sibi reservando.

Actor vero cum instigatore petijt sibi decerni, seu concedi dillationem ad munimenta
causse predicte necessaria, huiusmodi ad terminos segnend Castrensi plonen. proximos futuros.
Citatis vero salutem inde rendiendi, cum munimenta exhibita, prohibitionem tamen
ante omnia. Super ignorantiam de processu non admitten sibi reservando.
Et indilatis pro Castren plonen. Andalibi premissis, iudicem mihi nominum
ac literatie petitionem actoriam annexam, eidem dillationem ad munimenta causse hmg
necessaria predicta. Huiusmodi ad terminos segnend Castrensi plonen proximos futuros, dedit
et concessit. Et ibidem in terminis segnend Castrensi plonen proximis fut. eadem

355

169

partes Jabeat et Jabebunt Jabidumq; suis, terminis Jpsum ipsius monasterium tolen
gnalis ipsius de suis forma venire, Salvo iure cuiuslibet partium in toto pmanen

Dillatio ad declinand proc. Dziegielewo Gradkowo

Jn termino Judiciario ex dilatione in festo nativitatis per partes ad terminum prefat
Jpsum Camerarii scripta, propositum fuit, Nobiles Albertus filius olim Fabiani
et Sigismundus filius olim Stanislai Dzięgielowscy de Dzięgielowo actores
Administratores officii castri plocensis, ex una et ex altera Spectabilis Nobilis
Felicianus Gradkowski Nicolaus Jacobi, Ulixes, Achilles, Florentius, et Achil
gimi filius et filia olim Nobilis Joannis Gradkowski de Gradkowo Magistri
coquine Generalis, ad instantiam sui actoris, Citatoriales libelli Castri plocensis. Cum assessa
pabimond et testamentorum pijsorum Judicialium, inscriptorum, Cum citatione termi
tali esset. Stanislaus hinsius a Drobnin, pallatinus Siemiatic terrarum Mazo
vie, plocensis Dobrzenscq; de Capitanij. Nobili nobilibus Felicio Gradkowski Nico
nori Jacobi Ulixi, Achilli Florentij, et Stadnigi, filijs et filiis olim Nobilis Jo
annis Gradkowski de Gradkowo Magistri Coquine Generalis, de bonis viris omnibus mobi
libus, et immobilibus, Jnsuper et obligatis per vos vbicunq; et quorumcunq; initis titulo hab
bitis et possessis, bonis et Juribus aliarum personarum, possitionem presentis citationis
in vbicunq; vobis notum. Mandatum vigore regio, et nra autate capitis Castri
plocensis, qua in hac parte fungimur. Quatenus in terminis Juribus Castrum plocen
proximum Castro plocensi fori et celebrari. Coram nro iudicio Castrum plocen
in Castro plocensi personaliter personaliter compar. Ad instantiam Nobilium Alberti filij
olim Felicis, et Sigismundi filij olim Nobilis Stanislai Dzięgielowscy de Dzię
gielowo. Nicolaus Magistri officij nri Castri plocensis. Quinos vnus Nobilis Flo
rentius Achillis Florentius. Ulixem. Nemo Stadnigum filios et filiam olim Jo
annis Gradkowski. cum Juribus vnus vnus Nobilibus. Felicis Adami et Martini
Gradkowskimij patruis vnus Ultimis citatis una cum nostri officij Castrum plocen
Omnigenis coram pro suo interesse, Vigore sue commissionis. a Venerabili Valentino
Dzięgielowski cognitis. vnus pro eo. Quia vos Contradictorium iuri veni, decreti Jpsi
officij ac indicij Castri plocensis. Vos mutuum pecuniam banniationis, et de trib nigris
polonicis persolvendis, opponendo se se tenere exemptionis bracbij regalis, Rationibus
et intervenientibus bonorum vestrorum omnium, ni pertinere et vacare stipulatis, Actua
lista quoq; Sexagenis quinquaginta polonicis. Semper quemlibet vestrum seorsim, aliter
quo sententiam summe curiate, quorundam Sexagenis polonicis, semper quemlibet secun
dum. ex causa violentie nuperrime Dnum bonum. ex causa sui petitio Mille Gorzi
wo sub tenuta viterbiensi. et ad bona Gradkowo mandationis, semper vos inui

dire teneat et obtenta impugnasti, et rebelle termos no admisisti, prout vobis in termino
adomenti vellem ipsi Burgrabij et ministerialib turris latio remprobr. pergnod
ipsum penam bannitionis, et de term regni poloniae, dominus eidem adiarui prosequi:
tionis incurristi et prolapsi estis, Sed vos nitant ipsum actores, Una cum ministro
officij Castrum plocen. ad decernend super vos penam bannitionis, et de terris dominus
eidem regno adiarui prosequendum deputatis similer omnium terrarum, et districtuum adjacen:
tium et publicand vos esse bannitos, et de tri dominus eidem subiectis prosequendum
pronunciari, vosq ac vestros complices, vobis consilium et auxilium prebentes, in damnisq
Vos sine vos servand. ni terrim capi et detineri, prout Statuta regni poloniae de ipsum
laudata latio disponunt, et ita prout nos inclitumq Rm dominum et dominum
Vobisq in termino adomenti latio verbis, dedicente et declarante, audi ad pre:
missa fieri attentur. Datum in Castro plocen fri Sedi, pro dominicam Conductus pa:
sche proxima. Anno dni J. S. 81 Postquam igit dem propones fuit indies partem,
nominatq actores una cum ministro, decretum primum et subsequ dismissum
terminum prefixum Castrum plocen. ab ipsum Concordie factum. Qua vero finaret
termino primum venire pro inimicitiis ipsorum pro terminis prefixis ultima provenire.
Imo et vellem mihi authenticum de ex tractatum ritterm ipsius ipsius negotium,
Quo termino declinato petit ritter ad directum mandatum sumpsit. Et pohig.
penam bannitionis super immobile dni.
Item Nobilis Adam Sudzinsky, plenipotens nostrum nunc coram dem pro termo
primo comparet. Voluit videre acte omnia, processum totum causa perficiendi ad ongi:
nale Conspectum salubriis sui principalibus referendi.
Actores vero petierit sibi remedia dillationis ad reproducend totu processum eiusdem
causae sui ad sequen terminos Castrum plocen.
Et Judicium pris Castrum plocen. audita propone et responsione partium inimicorum
nimirum licentia petitionis actoris annuendi. Eidem dillationis sui ad sequen terminos
Castrum plocen. proxime et immediate futurum ad cauend et remonstrandum totu processum
causae pntis. ab originali ad ultimum et finalem gradum. obtentum. dedit et remisit.
Et ubidem in eisdem terminis Castrum plocen proxime futur. eadem partes, videlicet
et videbunt, videbuntq sui termini prefixi ipsis renovandum. talem quidem ipsis
de iuris forma venire, Salvo inter ambas partium in toto processu.

Dillatio veræ infirmitatis Dobrski Dluznowo

Proposuit mihi Nobilis Mateg Dobrski, de Dobrski Dobrzin et ren Nobilem
Zygismundum Babel. Dluznowski de Dluznowo. ex ritterne seu adritum trahi
Castrum plocen mihi locata. Ad nistum fin pro termis ipsi fut. adiutum.

ni Jacobum Stanislaum Kuschia Drubicen. palatinum Mazovien. et Capitaneum
plocen. Tibi nobili Sigismundo Sabel Dzianowski de Dzianowo, de omni-
bq. komitiis absolvet, et gnomolyt Zabithi et possessi Vigore mgis et nre of-
ficii Mandamq. quatenq. in termino ejus Castrum plocen. in Castro plocen. proxime pon
et celebrand. coram nro iudicio Castri plocen. personr. ac stilum ejusdem paratas, Ad
instantiam Nobilis Matthei Dobieski Quite vigore constitutionum ac statutorum
regni citatis Ad videnda et audienda alias attentari ipsum et peripsum scriptorum, te-
stimonia, testium Jaminis nobilium fidedignorum, facti veritatis nec non
debitorum Coram ipso actori Joanni pan Gero, nulla ipsi antea denominata Do-
selitate, vice libere strate publice, de ploczka equitanti ossissum, et mor-
tificationis, cinge enormiter inhumanitatis alias mang mutilationis, privat pre-
tulla ipsius Coram officio nro Castren plocen. ingenuis facta talig obtu pe-
Omnia alia ni taliby pertinent, debito iuris ordine exigente, et prout tibi ne
termino admonicio omnia talig declarandi et declarandi Ymmo mi-
attentari Datum ni Castro plocen fer. Sexta post dominicam Invocavit proxima
Anno dni J. S. S. Z. Leodacy Dominus citatus, petijt indutias pro. ad ex-
dicendum sententiam procedi hostiliq. scribi eo ni negotio singular. regni et perpetuam
Actor vero. Nobilis Sigismundus Kuschij, animo et nomine citati pro ho-
mino petit parte venicas, allegauit ipsum citatum primipalem Summ. propter veri
infirmitatem a deo permissam in gra decumbit et iacet egrotans pro tempo pre-
venire et sententiam attentari no posse. petens eidem contra dilationem vere
infirmitatis dni ad segnem terminos castrum plocen proxime celebrand.
Actor vero petijt sententiam audiri dictorum termin Jnnr. fore peremptum. nullis
dilationr. eo ni negotio fore admissibiles.
Et iudicium pris Castren plocen. Auditis hinc inde ad dicendum statuto regni
ac certae petitionis nuncij Citati, eidem citationem semper veram infirmitatem
a deo permissam, in gra decumbit et iacet egrotans, dni ad terminos sequen
Castri plocen proxime futuros duxit et commisit. In quibus terminis debe-
bit et tenebitur. Ex parte citati Nobilis Sigismundi Dzianowski, personam intra
muros Curiae Cum duobus testibus nobilibus bone fame sibi in quo similibus
ni rebus ni statuto describitur. Quod si vere tam infirmus fuit, quando
sibi Nobili Sigismundo huiusce termini vera infirmitas claustrum Ac ibidem
in eisdem terminis partes hinc inde habent et habebunt habilitandi sint termini
in causa pleni Actoria ad attentandum Citatus vero cum duobus nobilibus ad purgan
inimicum ac ad alterius in causa pleni inter prosequendum talem qualis ipse de
inde venit. Salvo inde ambarum partium in toto premend. Et sic dictum per
Stanislaum Stanislaum Joannes Lopski de Drubicz Monachi generalem regni, publi-
cum. Quia. Citatus supremi gressum brulem Castri plocen. ex-

parte actorie cum Cittm. feria secunda post dominicam Letare proxim. futur.
ad domū propriam rittuli importanit ac solemet mi mang pregnas protexit
essg exegmitg inx ians formam.

358

171

Dillatio vera infirmitis Plona Salkowo

Proposit inclr. petrg plomiensg ejelitho sectar ac nistrg officij Castrn plowen
vnnsgrissg pro suo nitarisso, actorie ni et rud Nolm. Jacobum Salhowski, Shartia,
de Salhowo magna. Ad nistrm sui rittmi sed indirm Castrn plowen Cittme lrali.
Cnig termino ex dssimchone vltirg rennsolia per partes ab spon Concordie facta.
pro termino presso Castrn plowen ltime prowit, Sed deinrm super rittato, ni
vem vltime finalissg exgmchōm prenam banithōm, et de hinc regni polonie domi;
nūssg eidem regno subiechi et adiacen pro crim, eorum non admissiōm inmahōm
et nitromissachi bonorū Cittati omniū. et singlorum hereditanōm. mobiliū et imobiliū,
per ubicumg habitorū et possessum mi luem plenis. Vadissg triplicatis Septua:
gnta quinqg marcaū polonicaū. ac triplin pecus grossorum Marcaū polonicaū. Superrito
ex causa illōis minuend. legittime obtentis et impetrat literis. Citatis et intimat
bita. alis prout rittatō latius ac plenissg testatr. Factag primitus prefate ex
parte actorie essentie citatōe. Ex subinde dssumchōm terminoū ex gna vene
nō inmite Concordie termino pris ltime prorogatō. Dilectō et rellatorem mitt
Intentiū de exhibitōne rittmi primitus fuctum. Quibg termin dedutis
ltimo prowito. Ac re deducta petitg super rittō penam banithōm et
alia inmediate exegmi

Cui nobilis Felix kunschinski amicus et nuncg citatis, pro termino primo personaliter
ygni rittam principalem. ad prim vere informi essg et in eadem infirmitate a deo permissa.
decumbere, ob cuius pro termino primo venire nō potuisse, petitg ipi dari et concedi dillationem
sine ad ternos segnn Castrn plocen proxime fien. super veram infirmitem.

Et indicin prius castren plocen. Quibus premissis. Hannus Cirke petitōm partis citate
per nuncium. Eidem Citato dillationem super veram infirmitem, a deo permissam
in gna decumbit et sacit agrotare, sine ad ternos Castrn plocen proxime et immediate
futur et celebran. dicitur et renotatis, In quibg terminis debebit ac tenebr. psatus citatus
Nobilis Felix Salhonschi presentem instrumenti corpis cum duobg testibg. nobilibg bonae famae
sibi in gnis similibg, in rotam in stadnto discriptam. Quod visis vere tunc infirmitatis.
quando sibi nobilis Felix kunschinski terminū veram infirmitatis distulit. Quibus
dem in easdem terminis partes prefate habent et habebunt, habituraq; sunt
terminū in causa primi Rectoris ad attentan, Citatis vero cum hospitibus ad
presentem instrumenti, sic ad nitung in causa primi iuris procedend. talem gratis
ipsis de iure venice. Salvo iure cuilibet quolibet in toto et quoad

360

Dillatio vere infirmitatis Koprziwnicza Grzebsko

Proposit inditi. Nobilis Albertj Koprziwnicky filius olim Nobilis Joannis de Koprziwnicza, coram nobis actor introiuit se in singulor officij Castren plonen. vnus ex nobis esse. Suo. Con et aduersus Nobiles Joannem Albertum et Andream Grzebski filios olim Nobis Jacobi Nicolai de Nowawies. Ad instan Sui. Citos ad certum pacis banimonij. et de tum vigi polonie, dominos eiusdem regni subiectos, et alios Con prosecutor rationi delegate remanionis bonorum suorum Jerichtarium, omnium eos vbicunqs habitum et possum in summa primi. Decembris Jegarum polonie. Coram quo personaliter vir prefatus Nicolaus et sue habitum presentatis Citatis de premissis cyrographis latis testis, postquam quidem proposition per inditi factam. dedurit terminum Jpsum, Exhibuit dissinctionem in termino Castren plonen proxime Jpsum ob Jpsum Comparendo ad terminos Jpsum pacis Jn qua nisorum dissinctionis Continetur, Quod Jpsum nihil in defectu sabbatharum pro Jpsis prestito, existente iam nullam Contrauentionis et Contradictionis Con premissum iuris, litera perlecta Con se modo Jpsis obtenta, facere nec allegare debent Quinimo eadem litera, perlecta, ac toto processu inis, Contra se obtentum, ad premissum pacis banimonij, in toto sua posse inregistrum coram nobis pro tribunali sedentibus probauerunt, et confirmauerit, ac se sicuti premissum esse, nullas exceptiones peremptorias. Submisserunt imo eisdem renunciauit et obtulerunt, Sub vadio mille florenos polonie. alias premit ipsa dissinctio in terminis suis, latis Quinta obtogintz. Vigore enim dissinctionis terminus eisdem partibus ad indicium pro premissum. Qua dissinctione exhibita petijt super rebus pecud. banimonij de quibus, et alia de iuris esse debito modo exegit.

Et Dño Nobilis Adam Chelczinsky, Nobilis Andreas Grzebsk vnus ex nobis et Michael Comendatorsky, Joannis et Alberti Grzebskich fratrum nostrum et amici, pro termino pleni venientes, Allegauit ipsos suos principales citatos ad presens ni gram veram ni firmitatem a die premissa decembris, ob eam pro termino pleni venire no potuisse, petijt vtrum eorundem nunciorum. primipalibus suis dari et concedi dilationem. Sue ad terminos segnen Castrum plon Jpsum vera affirmatum.

Et iudicium pris castren plocen, Audito premissis, annuit litere petitionis rithus rum per nuncios suos facte, eisdem dilationem sue ad terminos proximos Castrum plocen proxime futuros, Super vera ni firmitatem a die premissum ni gra iacet reportatum, dedit et remisit. In quibus terminis debebit ac tenebitur predicti citati. Nobiles Andreas, Joannes et Albertj Grzebscy presentare instrumenta super, cum duobus testibus nobis bene famatis. sibi in genere similibus, ni retum in statuto descriptum. Quod vigt vere tunc nisi

mi fuerunt, quando sibi nuncij suprascripti, terminum vera infirmitate destulerit,
Ac ibidem in terminis sequentibus castrensibus Plocensibus prefatae partes habent et habebunt habituri quoque
sunt terminum Actoris ad attentandum Et ritus cum testibus, corporale iuramentum, ac adutterius
in causa procedendum, ita prout de iure veniet, Salvo iure ambarum partium. Primamen.

Dillatio vere infirmitatis Dziegieliewo Richarczicze

Post propositionem iuridicam Nobilis Pauli filij olim Andreae Rzepka Dziegieliewsk Ac instigatorie officij castri Plocensis contra et adversus nobilem Joannem filium olim nobilis Stanislai Kiliczyn de Richarczicze maiori citatum attentatione Castrensi Plocensi pro terminis presentibus legitimum in ridendum ad decernendum poenam Bannitionis et dictam regni Poloniae proscriptionis ratione non admissionis rumationis et intronis bonorum suorum omnium ubicumque habitorum nobilium et immobilium in lucris et perlucris ac summa essentialiter quorum sexarum et quorum gratiam vadio ac de non solutis punisque iudicibus ac in poena quorundam Marcarum Polonicarum tum et in vadijs triplicatis super ipso legitime lucratis et obtentis exinde que subsequutis nimio impugnationis et rebeliter temereque non admissionis Prout actio ipsa latius obloquitur Pactaque huiusmodi propositione Actor predictus cum Instigatore Reproducto dicto vadiorum triplicatorum Statuit coram Pauli iudicio Nobilem Andream Trapka Kolczynski Burgrabium terrarum Plocensium et Bielskiensium dictum et Honestum Joannem Olle de Karwoszyn nuncium terrarum generalem regni Necnon et Nobiles Joannem Puszczyk Gaszowski et Joannem Gregoszewicz filium Adami Kamienski Qui personaliter stantes in vim coram fidelis relationis per ipsos utique facinus palam recurrunt Quia dum sabbato ante dominicam Oculi proxime preterit vigore sue deputationis ac ad requisitionem prefati actoris una cum Instigatore officij castrensis Plocensis venerunt ad bona Richarczicze magna ad rumandum bona dicti citati iuxta dictum vadiorum triplicatorum et interpositionis poenae Bannitionis, in eadem ipsos in lucris perlucris et vadijs triplicatis super ipso iure lucratis et obtentis intromittendum Extunc ipse idem citatus existens officiose requisitus huiusmodi rumationem simul ad intronissionem non admisit et temere rebeliterque impugnavit Quod est contra ipsum solum pretium Ratione cuius impugnatae rumationis nuncius suprascriptus ibidem in instanti eidem citato citatum pro poena Bannitionis et dictam regni Poloniae proscriptionis et dedit et publicavit notitia iuris formam premissa notitia suprascriptis solum protestans Postquam Burgrabij nuncius et Nobilium relationem Petijt idem Actor cum Instigatore super citato poenam Bannitionis dicti ...

Ex no Nobilis Adam Gudzinski amicus et nuncius citati coram iudicio personaliter compositus detulit ipsum presentem suum citatum ad presens in gravi infirmitate adeo premissa decumbere Ob quam infirmitatem fit pro termino venire non potuit Itaque petijt idem nuncius citato terminum presentem vera infirmitate ad terminos sequentes differre Actor vero cum Instigatore non credebat allegatum citatum sanum esse

Et Iudicium Pauli Castrensis Plocensis inherentium cum attentaque citati amici seu nuncij licita petitione prefato citato dilationem super veram infirmitatem adeo premissam huic ad sequentes terminos castrensis Plocensis proximi futuros dedit et concessit In quibus terminis proximi futuris debet idem citatus cum duobus testibus nobilibus sibi in genere similibus Capitulare iuramentum corporale super sui infirmitatem adeo premissam iuxta dispositionem statuti Ibidem que partes eadem in hac causa habent et habebunt

Dillatio vere mfirmitatis Dobrinicze Grzebsk

Dillatio vere mfirmitatis Lipowiecz

Anno 1382

Dellibero in causa Kossiny Wissmewo

Propositi inde, coram presente Iudicio Thomasio Alberto patona de Iwyssiny Kapitaneo, subdito vero Nobili Matheo Iwissiny, Via cum antedicto et assistentia domini sui prefati Actor, ni et rem Generosum Zophiam, relictam et vidnam olim Generosi Tome Nazimsky de Melzborg Castellani quondam plorenn. Ad instantiam sui pro termino presenti Castro plorenn. Ittem citatus ni hec verba. Thomasio Kossiny a Drubnin pallating. Dicatur Mazovie Capitaneo plorenn &c. Sibi Generose Zophie relicte et vidue olim Generosi Tome Nazimsky de Melzborg Castellani quondam plorenn. Vigore ingis et auctate officij nostri capitanei Mandamus quatenus in termino Castri plorenn ni Castro plorenn proxime sequendis coram nostro iudicio Castri plorenn personaliter compareas. Ad instantiam Thomasii Alberti patona subditi vero Nobilis Matthei Iwissinskij de Iwissiny Kapitaneo, Qui te vna cum ipsius domino citasset pro citatione propria. Citatus secundo premisit te in termino primo ni termino Castri plorenn. ni Castro plorenn proximo futuris ni presentia Consulum inclite ciuitatis dominarum, inste. suam originalem citationem, qua te citatum, et nunc te citatum citat, vigit pro eo. Quia possessionem ipsa eidem subdito pertinentem Vncle rem. ipsius propria abstulisti, et ad bona sua Wissmewo ni forestasti, capi Cum apud te et factorem tuum Curiae eiusdem, per mandatum terrem. et Nobiles assedasset et possessionem bonis Wissmewo, ita ut omni est, ad possessionem sibi dari, et liberi dimitti. Extimit te eadem parten, Contrauenien iuri Communi, premissis a gnobis partis Trium mandatis non parendo, ad possessionem sibi dari libere mittere nullatenus, imo recusasti, Quo facto iuri Communi et statuto regni delinquisti, penasque superscriptas incurristi, et transgressa est, Citatus igitur ad dicendum et audiendum penam trium Marcarum polonicalium gnobis prius per super te, rem non missionis contendendum decerni, et quas super te, latis rumpere laborantur. et dedurentz, inde responsum, pro damnis vero exinde secutis, salarium arbitrium agendi reservat. loco et tempore sui in foro competenti. Datum ni Castro plorenn Feria secunda post festum Conuersionis gloriosi virginis Marie proxima. Anno dni

1581 Post quarumdem propositionem seu inscriptionem partium. Actor dedimus in primis termino presentium. Stetit coram iudicio nimium terrem generalem regni Thomasium Valentinum Gothia de Bogucino. Qui personaliter constitutus in viui sue veritatis ac fidelis relationis per ipsius obligationem publice retulit. Quia ritenam superius possessionem Kralen Castri plorenn. ex parte actoris vel citati fuisse post festum Conuersionis gloriosi virginis Marie proxime futuris ad bona villarum Wissmewo in Cmied ibidem existentium pertinentis, sed factum villa in manus proprias peruenit. Quo termino decimo ex dni Relationem predictorum.

Cedirm ei ministrali dimidiu[m] fredum. Tantum pena in Cautione ipsor rittho[rum]
prius legitime obtentum. Quibus sic finitis et decisis pe[r] ipsu[m] rittho[rum] actis
rittis Cuspesho[m] ipsi et rumpelli.

Ffolio 174 Item rittalis, ordinauerunt vniuersi et singuli ad obuiandum omnem in om[n]ib[us]
p[re]missis fraudem declinand[um], quod ipsa par rittalis, per premissorum seriem, ipsis militibus
pariter videatur, disponant sibi par rittalis. Statuerunt autem ibidem
quod si aliquis, disponat sibi par rittalis, et postea ipse vel ipsi
pergat vel pergant ad grangiam. tunc ipse pro rittalibus emptis. Cum quidam Iohannes Smethwyk, ac
Johanna eius uxor, coram dilectis Dorothea, relicta Michaelis Pulteney, ac Johanne
Pulteney, filio et heredibus dicte Dorothee, relicte Michaelis Pulteney, ad quorum
proficuum, et in quos usus ad opus, vel in commodum ipsius Johannis
Pulteney, filii et heredis dicte Dorothee, relicte Michaelis Pulteney, predicti
quond[am]. Quo[m]dam mandato regio, ad quorum mandatum, ipsi Johannes et Johanna
nolentes, dicta Dorothea, relicta Michaelis Pulteney, ac Johannes Pulteney, filius et heres
dicte Dorothee, relicte Michaelis Pulteney, predicti, in placito transgressionis
super casum, ac contra legem et consuetudinem regni Anglie, ac contra pacem
dicti domini regis, coronam et dignitatem suas, ut dicitur, per quod
predicti Johannes et Johanna, ac Dorothea, relicta Michaelis Pulteney, ac Johannes
Pulteney, filius et heres dicte Dorothee, relicte Michaelis Pulteney, predicti, dicunt
quod predicti Johannes et Johanna, ac Dorothea, relicta Michaelis Pulteney, ac Johannes
Pulteney, filius et heres dicte Dorothee, relicte Michaelis Pulteney, predicti, non
debent ad predictum placitum transgressionis super casum, ac contra legem et
consuetudinem regni Anglie, ac contra pacem dicti domini regis, coronam et
dignitatem suas, ut dicitur, per quod predicti Johannes et Johanna, ac Dorothea,
relicta Michaelis Pulteney, ac Johannes Pulteney, filius et heres dicte Dorothee,
relicte Michaelis Pulteney, predicti, dicunt quod predicti Johannes et Johanna,
ac Dorothea, relicta Michaelis Pulteney, ac Johannes Pulteney, filius et heres
dicte Dorothee, relicte Michaelis Pulteney, predicti, non debent ad predictum
placitum transgressionis super casum, ac contra legem et consuetudinem regni
Anglie, ac contra pacem dicti domini regis, coronam et dignitatem suas, ut
dicitur, per quod predicti Johannes et Johanna, ac Dorothea, relicta Michaelis
Pulteney, ac Johannes Pulteney, filius et heres dicte Dorothee, relicte Michaelis
Pulteney, predicti, dicunt quod predicti Johannes et Johanna, ac Dorothea,
relicta Michaelis Pulteney, ac Johannes Pulteney, filius et heres dicte Dorothee,
relicte Michaelis Pulteney, predicti, non debent ad predictum placitum
transgressionis super casum, ac contra legem et consuetudinem regni Anglie,
ac contra pacem dicti domini regis, coronam et dignitatem suas, ut dicitur,
per quod predicti Johannes et Johanna, ac Dorothea, relicta Michaelis Pulteney,
ac Johannes Pulteney, filius et heres dicte Dorothee, relicte Michaelis Pulteney,
predicti, dicunt quod predicti Johannes et Johanna, ac Dorothea, relicta

dnar actiones esse sibi similes ꝛc me suspensis fieri posse nec absolutionem
actionum citra habere posse. Quibus premissis ad ulteriora respondendum
recepta exceptione citati ipsi regi et rempublice

Et in lucidum pro castro plo Andreas partium ambarum allegationibus contentis
et declarationibus, presertim in melioram informationem in causa presenti, pro ut ad ipsos
terminos Castri plonensis proxime spectarent, deliberandi. deliberandi de presenti
die in secundo termino partium ipsarum in causa presenti habendum et habitum
fuit terminum in causa presenti tabore gratis ipsis de iure veniet, salvo iure ambarum
partium in toto remanente

Deliberatio Makomaze peplowo

Propositorum inde per Nobiles Matiam Nicolaum Paulum et Georgium filios olim Nobilis
Jacobi makomassky de Makomaze. Vna cum antea et castrum nobilium Joannis
et Stanislai makomassky Spadarum et tutorum suorum legitimorum actores ex una
parte officium Castri plonensis Com et adversus Nobilem Laurentium peplowsky de pe-
plowo, ad instantiam sui pro termino presens Vltimo citato hodie Castrum
plonense personaliter Stanislaum lipsky a Orsohn palatinum generalem
terrarum Masouiæ plonen Dobrzinensis et Capitaneum. Debi Nobili Leonardo
peplowsky de peplowo. Et bonis suis omnibus mobilibus et immobilibus per te
Vbicunque et quocunque inuentis habitis et possessis, bonis tamen et omnibus
aliarum personarum. prescribis citationis postibore non nominatis, Nicolaum vigore
te regio et inhibitionis mee Capitalis, quatenus rerum nobis sese ratione mee, in bonis
nris Castrum plonen, in Castro plonen proxime sitenis et villis eiusdem pertinentibus ac
illarum pertinentiis quibuscunque. Ad instantiam Nobilium Matiæ Nicolai pauli
et Georgii, filiorum olim Nobilis Jacobi Makomassky de Makomaze, quorum
citatio Vna cum auctoritate et assistentia, nobilium Joannis et Stanislai Makomassky
patruorum et tutorum suorum legitimorum. Recto et ad instantiam iustificatus
officii nostri castrensis plonen. Quidem citatus, vnusquisque pro suo interesse vigore
pro eo. Quia te exules rebelles, inimicos communi Contractus, opponendo se
huiusmodi exigentibus brevibus regalibus non minus pecuniam bannitionis et de
terra regni poloniæ, dominiisque eidem regno subiectis pro scripsionis Emunitorum
et bona tua omnia, mobilia, et immobilia, per te in bonis peplowo et
vbicunque alibi habita et possessa, alias ingressa alicuius officii nostri Castri plo-
nen, interpositionis pœna bannitionis, in brevi pertinenti, ac in vadyis impo-
sitis nec ne et in pœna quarelæ Maiestatis, et hoc ratione non solutionis
Centum florenorum polonicorum, vadii et damni similibus per sententiam finalem
per Emunitos, et ministrales eiusdem nobilis, ipsi te affectatum, ipsa inter-
esse Vniuersitatis eorum, per submissam personam vigore vxoris tuæ
denegasti, prout tibi in termino adiornati, vltimo proscriptum. Emunitis
Ministerialis et nobilium in termino dandis, Ano facto pœnam bannitionis

et de tali regni polonie, dominiisq eidem regno subiectis prosequi, seu exhibitis
et prestitis ei, Cittinis ipi ad elementia semper te gesserint germana beminitate
fluendo ad Vilenchum, et archiepiscopum, ejusdem ipsius ministeriales terre, gerentes
regni ad proclamand et publicand te esse in locis publicis banniti, et prosequi
tum pronunciari, et vos te exhibitum hic moneri, Vna cum Capitaneo loci
istius, cum apparatu bellico, tres de bonis tuis expelli, et viri, ac municiones,
municionesq in funcho tuis incendi, Cui vero complere tuos libi Consilio
et auxilium prebeo, et in domibus suis te conservando, sic prendi, prout
de forma iuris venit, salutem in regali ritione agendi Cui per nos firmam,
et alia omnia de iure necessaria, debito iuris ordine servato, finali
exigentiam demandari, Victa prout fertur inclitum, victa iuris forma,
et preceptum studiosum regni, cui te prendi, tibiq eadem premissa, ut vadi-
monium proximo adventuri, tuis declinandi et declarandi, quilibet se
terminum attingi Datum in Castro plonen, feria secunda post dominicam
Oculi proxima Anno dni M. CCC. 82. Post quamquidem precepti
sui quidem factum, prenominati actores una cum suis intervenientibus
nipotis exigentiam Cittadini et propositi sui, terminusq petitus ultimo
provenit declinandi, statuti nimirum quidem ecclesiastici sanctum Spiritus
de Plubiga de Cracovia fecerit ipse Cobmide constabat, Qui presti sui
Coram eodem iudicio publice regali, Quia cittadini supranominatum talem
Castrum plonen. ex parte actorum Cui cittatum, fuisse satis post dominicam Oculi
proxime preteritam, ad bona populum importunis, et ni domo cittati constituti sine
in manus propias pomerii, et gedanen Quo termino declinato, Comparuit
et declarari temeritatem, et rebellionem ipsius cittati ni indicante et inde liberato
ad huiusq satisfaciendum non curantis Ex habitis et inde hiis approbatis inde acti
tatumq processum et petitis debito iuris ordine, vita iuris formam, a principio
usq ad ni finiphem originis per cittatum patentis actorum facta ultimo etiam
obtenta. et temporibus in acta terra transacto usq ad partem primitum et
gradum iuris. ex Controversia partium ubiq. inviolate et legitime observati
et obtenti ni premissis antedictis, execrabilem. Vno cum nullomodo ministrantium
et volentium ad hunc actum seu actus causa presentis apparuimus. Ultimo facti
et recepti. Quo acto et processu tuo causa petitis petit ipsi inanimus
in actum petitum inscribere et ingressum admittere. Verum eadem ob rerum
prolixitatem ad ingrossandum hic omissa inde tamen remissa et hic
alii pretituli processus, tuty ni suis contentis diffinitionibus roborati
latis rami. Quo gradum processu. sic nulli ad punctum personam
vel ad alium ultimum officij Castrum plonen. qui vocati legitimati et munati

decreta, poena bannitionis interposita sunt, obtento reproducto Verificatione impugnationis
rumationis praefatae. Statuerunt coram iudicio praesenti Nobilem Andream Kuchelski Star-
zewskij, Burgrabium terrae districtus Bielsczensis Creatum et innatum, ac Honestum
Joannem Fucz de Tlubicze, minilem totius regni poloniae generalem, de quorum facul-
tatibus et incaementis officio praesenti manifesta constabat fides, et Nobiles Stanislaum
Zbisinskij et Joannem Grodkowski. Qui tali coram iudicio praesenti stantes, in eius
suae vere ac fidelis relationis publice et unanimiter recepit et fassi sunt. Quia
postquam feria secunda post dominicam Oculi proxime praeterita, una cum Nobili
Matia Makomaski, uno ex invenientibus nomine suo ac fratrum, tum et ab insti-
gatore secum condescendente, iuxta sui officiosam deputationem, Ac contenta de-
creti suprascripti Venerunt ad bona Peplowo, ad domum propriam iure convicti,
Ad rumandum bona supranominati Nobilis Leonardi Peplowski invenerunt, omnia et
singula in decreto praefato nominata, in eademque actores una cum instigatore praefa-
to in lucus pluriusque ac vadijs triplicatis, iuxta ius et interesse cuiusmodi
eorum intromittendo, iuxta latiorem continentiam eiusdem decreti, quod per omni-
na exequi voluerunt. Extunc censores rittati exeunt, ad eundem ordinem una
cum Nobili Peplowski fratre rittati et leviro suo, allegavit maritum domi
non esse, Verumtamen se in bona sua reformationi suae subiecta per ruma-
tionem et intromissionem se nolle admittere dixit. Bonorum etiam rittati mariti
sui omnium mobilium et immobilium, rumationem cum intromissione una cum leviro
nomine rittati admisit. Tantum verbo tenus in campis in agros quos non
monstravit admittebat. Quod est solum contra ipsum rittum protestum. Quibus
sic deductis et verificatis praenominati actores petierunt, super rittum poenam banni-
tionis extendi. Aliaque exequi iuxta iuris formam.

Ex eo rittatus pro termino praesenti praesentis compositionis petijt iudicium, quatenus motu pro-
prio in causa huiusmodi huic ad sequentem terminos delliberaret, vel quovismodo
eandem causam suspenderet.

Actores tandem cum instigatore, non contradixerunt immo delliberationem consensu
partium ambarum accedente fiendam, et per iudicium faciendam admiserunt
et consenserunt.

Iudicium vero praesens Castrensis Plocensis. Audita propositione conviso quoque toto processu.
Causae praesentis per partem actoream coram iudicio in praesentia rittati, indulto exhi-
bito motu proprio consensuque partium ambarum, ac voluntatibus mutuis acce-
dentibus. huic ad sequentes terminos Castrensis Plocensis proxime et immediate fu-
turos in Causa praesenti delliberavit delliberatoque per praesentes. Et ibidem in
eisdem sequentibus terminis praefatae partes in Causa praesenti habent, et habebunt
habituraeque sunt terminum praesentis ipsis conservatum, talem qualis ipsius de
iuris forma veniet, Salvo iure ambarum partium in toto permanente.

Deliberatio Bunkowo Mazewo.

Proposuerunt inter Nobiles Mathias et Felix Bunkowscij filij olim nobilis

Georgij de Bunkowo Zegrali Actorus con(tra) versus Jacobum Jacobi Mielzynsky filium
nobilem Albertj Mielzynsky de Bunkowo Cuzzonali Actum Mensuram seu proclamas pretend
legittime attalam attorum tali, castrum Plom Tenoris talis Stanislaus Dei gra ad robur pulla
rum tunicas Allegorias et capitis Plom ri Tibj Nobili Jacobo Mielzynsky filio nobilis Alberti
Mielzynsky de Bunkowo cuzzonali domine bone mihi nobilem et mihi fri h quoniam
curis literis fidelitati possessis bonis et circa bonum alterius personam in nostris bonis possessio
fratrum attorum nostrorum vestre regie Majestatis iura officium gratie et benignitas
commendat castrum Plom presens et immediate ad castrum Plom pertinens coram nobis in presencia
castri nostri Plom personaliter et manifeste constitutus Adamus nobilis Mlaszic et Galinus Bun
kowsky filius olim nobilis Georgij de Bunkowo Zegrzky Actor ex una et
literis nostris castrum Plom per fratrum nostrorum prenob ac inclitum rerum
castri castrum Plom in hostes actoris Cesaris et hostes actuales publicos abactus lato
gravamen libere et absolute proponit et exhibet literas citatorias ex adverso quod minus
vigilis Stanislai Lanczitzky Cancellarii de Stanislao Actum Stradam post quarum continua
lectionem coram nobis actoris nostris apud adversum in Bunkowo convocatis ponens
rang actum in causa hujusmodi hodierno consistit nobis petitum et declarat literas
confessio delicte ostensis pro causam contra eum indo statutis et constitutionibus
regni regni complexis et vadiatoz nobis olim Stanislao Jacobi Bunkowsky de Bunko
wo mihi adhuc pignoris in vasis in vasis Plom ostensis actoris presentis
vasorum manu fossili et aceata pleraque omnibus eiusmodi proprietatis domus ostensis
obsignatis et parum comunis dubiis pregnodpanas solvi de completis violati
mi vasionis domus fuerit et laudat sumbmissi instantes ibi pleraque nobilium Mar
garetam castrum nobilis mazsia cum exhonestatis proclusis et illustris ingis
domus mi mandi stantes ecclesie regni mihi pro gratia proprietatis et communi
azi si nullo modo inde obmittendo et ita per nos vindictam nostri capitis
a quiet Tibi mihi adhuc minis sua latus declaramus notarium hunc
cum vero principalem mihi regni vasorum domestica ingeniculus dubis violatis et duo
completis per cum mihi stat sibi saluda actionis agenda ingressu completis loco et
hodie sui inde ad presta sit cursus Datum mag castro Plom fra sancta mi virginis sancti Nicolai
proxima Anno dni 1581 Postquam igitur postea nos presentes inde fuerant ipsa pars
actoria evasionis naturalium postea fuerit primis deputationis minutis
ad causa mi vasionis bona ostensis obtinuit, de mete reproducit ostensionem mi vasionis
domestice similes nullam ipsa ipsam mi vasionis sibi pro actum pertinet
Quibus pignoris petijt actoria pars ultrices pro sum stad dicte etiam assessor
partem actam inde remedijs petito instanter petijt et compulit
Ex no Nobilis Jacobus Mielzynsky filius olim Alberti de Bunkowo respondet
sibi quibusdam inde remedijs nullis omnibus exceptis mi vim exceptionis
formam et actionis fratrum no assumit pro informatione pars inclita instat
dicit et allegavit pro no inde ad obtenta assertorum actorum principaliter
pro inde dicti pati sibi exceptis Primo adsit nimirum ad inclitum pro et
nobilis actoris contra iura publica pro aliud simul nisi misso mora vestra
jus et omnia pro confirmat pro Alb folio 206 signis domus alias vide
tura venit possitum re ordinet aut vocamitur evincerit Anno statutum
ad principale restitue tantum inde, Postea vero actu mihi simul talium est
mihi alio Nemo et omnia nobili alia petat omissis nro exonimitur evincatur et
pro quarella actor domus sibi pro dicta Ana sola de vestre exigue cum
vo autem exonimi dentur exactoris no pro missionum, Semoto quod

Deliberatio Zawidz Kenczew

Condemnationes in pena contumacie

non solvit domum nobilium familiar, domum unctio rittahom latine dicit Gmiffk
Curiam, cui per ministrales terram Gnalon regni Stomsshm Gregorii Regis
inridere ad ing clamatus nō rumpexit lnit Pœnā Conmnē nl inni est Ago
minorale indicio solutū est, Quam rittonem Stomsshr petrus mosgwa de Lithomi,
ministrialis generalis, fr Sedā post dominā Letur proxime transacta, ad bona
Rabnow importasse et in domo rittā solimē in manus dedisse eorū indiuō nregis.
Nobilis michael misskowsky Scholā rittā pro terminis prosequ. Ad instantiam Nobilis
petri mlegky filij olim Joannis kostem. Quidē et Joannis olim Matrem kostena,
Occone palam patronabimus bonnihs Valerie et Agneti filiabus olim Joannis
misskowsky in mahōnsp et possessionibus bonorū nō admissūmi et ob id pene ban-
nitionis sacrabnitionis ingta Cittatiom latig rumpexit lnit Pœnā nichilom minus clama-
ig nō Comparuit lnit Pœnā Condemnē, nl inni est Ago mille indiuō solutū est.
Quam rittonem Nobilis Stanislaus kozlowsky ministralis generalis regni ni tempor
extradisse et in domo rittali solimē in manus dedisse eorū indiuō rett.

Nobilis michael misskowsky, Scholā rittā pro terminis prosequ. Ad instantiam
Nobilis petri mlegky filij olim Nobilis Joannis kostem. Quidē et Joannis
olim matrem kostena Occone palam patronabimus bonnihs Valerie et Agneti
filiabus olim Joannis misskowsky et nō solutionis gratia in mag dnaby dobsky in mahōnsp et possessionibus bonorū nō admissūmi et ob id
pene bannitionis sacrabnitionis ingte rittali latig Cantatum. exiit per
ministrialem terram generalem regni ad id addict inridere clamatig nō com-
paruit lnit pœnā contumē nl inni est. Ago mille indiuō solutū est.
Quam rittonem Nobilis Stanislaus kozlowsky ministri generalis ni tempor ad termi-
nū extradisse et in domo rittali solimē in manus dedisse, iura indiuō petit rett.

Nobiles Andreas et Adamus Grembeczky, filij Nobilis Stanislai de Kozmi-
negi Cittali pro terminis prosequ. Ad instantiam. Nobilis Stanislai Salezky de
Salezyno. Occone nō missūmi ad Cathonem fidenssionem. nobilium natum
cum ministeriali, duorū bonum laboratilium ipsius actoris pugnorum,
ex vicelegs parnand stabili a gnalt bonorum suorum bannitionis ingte
Cittationem latine conscriptam. Exedit per nichilem terram generalem regni
Stomsshi Gregorii Regis clamatis ad inis nō Comparuit. ideo in pœna
Contumē in dict sunt Condemnati Ago mille indiuō solutū est.
Quam rittonem Stomsshr Alberty Wiwcak de Sryprz. ministr gnalis
Coronæ offo pohl possit phadi ni tempore ad terminū pendens non rittali
extradidisse et ni sorte ipsum possessisse recognouit. Nobilis etiam
Laurentij Sendzimsky alter fidenssor nillomi ig nichilem terram
fidenssionē antea factam nihil approbauit Sregs et non ab pœn
Attestatij est.

374

Deductio Sentinij Gorze Dzieg

Allegabantur Cancellis inelle adstitisse Lukini Castrens plorum ni[illegible]
ptam Nobiles Nicolaus et Albertus Gorzechowscy, filij olim Stanislai
Gorzechowski per totum audientiam terminj attentius in et nec Nobilem
Albertum Dzięgielinski filium Nobilis olim Petrici dicti Chrapek qd
missam sin pro termino presentem ultimo adistitisse in hec verba. Stanislaus Lipski
a Dubin palatinus Mazovie Capitaneus plorum &c. Nobili Al-
berto Dzięgielinski filio Nobis olim Petrici Dzięgielinski dicti Chrapek
de omnibus bonis suis mobilibus et semobilibus Regia et mei officij Capitanij
auctoritate Mandamus gratum Coram nobis seu indicio nro Castrens capti
plorum in iudicijs Castrens capitalibus plorum, nunc proxime et immediate, nec Castrens
plorum villarum perse ac personis Compas Ad instantiam Nobilis Nicol-
lai et Albi Gorzechowski filiorum Nobilis Stanislai Gorzechowski fratris
et successorum Sigismundi. Qui de mittant, missive stricto regni Consuetu
gemandi Warschowen, de sententijs expedendis promulgando. ad diem
et expedient sententiam in Causa et actione inclinatam per eosdem actores
sibi rittata, Citrone violentie et hostilis. ac temerarie per te, emissionis
ac intromissionis predicti olim Andree Gorzechowscy fratris germani pre-
dictorum actorum, in indicio Sal Regie Mtis Commentis Gumnich Warsha-
viensi, vel ni aliud indicium, ministrare, et ministrandi, in qua causa idem
actores summouli intromissionem et emissionem fratris Gestati olim Andree
per te factam et patratam, declarare et rumpendam, ipsis obstitisse et
minuendo, Et propter hoc citant te, ad videndum, et audiendum Iurisdi-
sentiam pro parte sua contra te, per indicium nrm Gestatum. Castrens capti-
plorum expedien dandi et purgi. testes nichil, et testimonio deponi, in
Causa ipsa tali ne unus est procedi pinsse sui inelle attenta et ex
de cuius forma venit responsum. Datum in Castro plorum fra feria
post dominicam Invocamus in quadragesimam proxima. Anno dni 1582
Iunij in fine audientie, tempore Condemnationum prominati actores posta
lauerit. sibi a indicio dari et deputari, nimium quorumque, ad clamandum
tabd ad me. Quibus indicium deputamus. Illustrissimi Gregorij Zeglen de
Orgau nimium tenutum generalem regni. Qui quidem ministeriales ad me re-
dien deputationemque suam Gabellanum publice retulit. Quia prenominatus
Committens ad attentan sententiam. per et altera formam unius quatuor ex par-
te actorum Gorzechowskich. ad me clamauit et vocauit. Sed ipse tribus clama
tis et vocatis, ad horam solitam expectatis eius nec stetit nec comparuit
nec Contumax et absens factus est. In Cuius Contumaciam prominati actus

Nadto ten patrzył ozema swemy y ten gwalt widział. tam w parzimiu.

Quartus testis. Nobilis Matheus Gorzechowski filius olim Nobilis Balthasaris.
Adnotatus de parzim. post iuramentum prius rite emissum in hec verba. ysz
tam mieszkayącz w parzimiu. Widział ozema swemy y patrzył na to.
Nasze do dom. Y zamordowanie Mikoszcha. Andrzeja. Jerosz.
Woyciecha Dzięgielowskiego gwałtem zbroyącz Quintus testis. No-
bilis Caspar Vmiensky filius matrimi. similis prout ut alij y ysta corpo-
rali iuramento: Powiedzial isz gdy mu dano znacz. o swemy mieszkaniu
Szicha. Gorzechowskiego. Tamże przyiechał do parzimia, y wtedy tego
Mikoszcha zrumionego, ktory na zamku vmarł. tam y sobie tesz zamek
dowiedzial prawdy yeszcze. Isz to Woyciech Dzięgielowski zbroyił. y
ten gwałt mordersky spuscił. popelnił. gwałtownie na Belwosi na dwor Mi-
kuszcha Andrzeja. Sextus testis. Nobilis Lucas Stupigro-
sky, przestało iuramento corporali. Wyznał. isz o tem nic zadrzewy
y sichel to na barzo wielen mąż wiedzieć od lichi do bores, do Dzięgie-
lowskij Woyciech. nayechał albo na szedł na dom. Mikoszcha Andrze-
ja Gorzechowskiego. ktorego z domu wiodłi. y zabił z pomocz-
kamy swemy. Septimus testis. Nobilis Andreas papirzsky fily
olim matris Golembek, post iuramentum, Wyznał. isz o tem nicm za pewne
isz Dzięgielowsky Woyciech, przed domem Wolaszem Mikoszcha Andrze-
ja Gorzechowskiego. z ktorego go wiodłi. Słyszał. potim nazayutrz
Vmarł. potim tam ten. Andr. papirzchy swiadek przyiechał, y ten
swemu zyego był. Octauus. testis. Nobilis Joannes Swirgmsky fi-
lius matris Jastrzebsky, przestało iuramento. powiedział y ten był se-
zem. w parzimiu na ten gosz. y widziałem y pytałem na to ozema swe-
mu z czyim gdy Woyciech Dzięgielowsky Mikoszcha. Andrzeja Go-
rzechowskiego. do dom wolaszego nasiedł z pomocznikij. y widział kniaz
go z dom Wiodłi. y kiedy go bili y bity ktory potim o t
zyego rzeh nazayutrz vmarł. Nonus testis. Nobilis Andreas Dembka
Radomsky de Wlazowo. Bogusławie inmay tenis plenius. Semel Cesarz
prius corporali iuramento ad euangelium Crucifixi. de fideli narrando. Wyznał
y ten nazayutrz przyiechał. Cesarz patrzył sedzer. do parzimia tam był Gorze
lusky. y dowiedział sie od nich. isz sie to przesz Woyciecha Dzięgie-
lowskiego ostrzyka. Stało ktory z domu wolaszego tego mikoszcha
Wiodłi y wsiudł. z swoimy pomocznikij. przy ktorym ysmierzy był
y widział to ten gwałt. y krew przed domem. Kiedy sie wszelkiego przyzwali

Decimus vero et ultimus testis. Nobilis pan[us] Gorzedzowsky filius olim
Nobilis Joannis prestito primo iuramento corporale ad imaginem Crucifixi i[n] cl[er]o
fideliter narrande. Interrogatus primodial. Ijsdem negotijs presencialit. quib[us] vmq[ue]
ral. nobilis Andreas Sogiedowsky, ijn mutuo alter persona vidisset.
ijso ad ipsum nobilem Israel Szwiata Wogiecha Dzegielowsky.
Post emissam dictam sentiny expeditionem. Indicium pro parte Ly[tt]ur rum
missa pro ad fund fori indicimus seu indicta Competent Ambo respondio rum
Competit remisit. Ipsorum presens Sentiny in forma autentica. ipsis actuitq;
extradi Mandauit. Agno memoriale indicio pro Solutum esth Et deinde
perstitutus Generosus Nobilis Albertus Gorzedzowsky ung[ue] actoris nobilis
vtrq[ue] Quia guarellam. non seu ordine premisso. ni absentia sui factam ratam
et per omnia approbat, Confirmat et ratificat Citra cum Scandalo et agendo.

Deductio Sentiny Bunkowo Melzen[se]

Allegabatur ex parte Nobilis Mathie Bunkowsky, filius Nobilis olim Georgij
de Bunkowo proditj actor per totum anchor. indicatum primum terminum attendan,
ni et rem Nobilem Jacobum Melzowski filium Nobilis Alberti melzowsky de
Bunkowo emtionalis, et Radzimowicze, Sel nisi[us] sui pro termini presentialit.
hinc adtrium ad attendandum sententiam. pro parte ipsius actoris Colmensem,
Adriano literali Castrum plenum in hec verba, Stanislaus Lorisky a Drobnin,
palatinus Dacatus Mazovie, et Capitaneus plocen. Cerbi nobili Jacobo
Melzowsky, filio Nobilis Alberti Melzowsky de Bunkowo Emtionali et
Radzimowicze, Juribus aliam personam ni rebus bonis, possessionibus
Citationis nihil nocendo, Vigore regie et antiqui mei capitanei Mandamus
quatenus ni termini vestros Castrum plocen, proximius et immediate ni Castro
plocen fundis. Coram nobis indicijs nostro capitaneali, ni Castro plocen
persti et peremptorie compar. Sel ni[us]dictam Nobilis Mathie Bunkowsky, filij No-
bilis olim Georgij de Bunkowo proditj Ami ni[us]tro pro capitaneo adtento
termino Castrum plocen predictum plurimum, absolutionis, nitur ipsum actoris
ex una et ex alia rittatis partibus ab altera latis. Que mediante libere pro-
nunciatis extitisti. a termino rittationis ex, quael minus seculi termi spacium
Lamentis Lata di Sinusso, Citationem nostra te emanatum, intempe-
stiue ac nō in tempore extendidisse, te dampno ipsorum sibi inni-
stimationem petri, Comitiorum generalium regni, Comitia Sel videndo
et audiendo, attendendum ex expedicionem fori rerum nobis sen-
dis nostris, Capti Castrum Sententiarum, per tertos nobilis Ex[ecutor]es

Contra dc vñ rumplirum vna sorum, ad p̄s percussorum violentū domus arcionis
propie residentie mansionisq et mansi seniq illius vi dimissi gravamen
existentium, ac violente percussionē Nobilis Margarite Consortis einsdem
Nobilis Matie Jurkowicz Bmlowskij, et ob sanguinolentionē facte domi
mi bonū Bmlowo proxy Consistent. Cum Nobili olim Matheo Bmlowsk.
avi principali, et cum rebus suis rumplinby sen Cadintonby. tūc primum
adhuc. Jesionnaq sen portend domq effectum, presume tempore per
te facti et patrati prout ab adverso longestino, ni ymisse ni veraci opp.
Cose, cum ministriali suis, et notibq rebus illi adhibitis facta querella, et
deposito in actis Castri plonen rom ymissum rondeka. latig testimq et
dante fidem, et de hoc dissonne Citatis ipis ad videndum
alterutrq eorum nobis et indicio mo, capitanali Castri plonen fieri rico.
quibuscumq, eramq et inhibitum prestitionem fidei, testium verbom nobis
ad id recitatorum, medio illorum corporali iuramento. Utrum una pars
Violente domus predicti actoris, percussionis et ob sanguinolentionē eiusdē
per te cum principali et rumplinby. tum tempore perpetrate, quod sicut non
alter factum et effectum sit. Quod in vigil sti rumplex. cū principali
nostri, olim Nobile Matheo pisse Bmlowsky, et rumplinby ymi pre
dicti actoris. Medio finiumq illig germanorum domus nimissy vulgo
ac percussor et ob sanguinolator existeros, et ad decretum exigimusq ad
omnq quicqd ipsorum statutorum ac preclarorum Constitutionum, generalium Co.
mitiorum regni, in eadem causa videbitur esse necessarium, et inibidem provi
Vobis in termino futuro, ymissa omnia latig. declarabimusq et nos inclinius
nrm capitanale in ymissis decretum, nulli ymissa sui attenty et pre.
mis observantia vetuit mnig. Datum in Castro plonen, sub tertia in
Vigilia Sancti Nicolai Anno domini M. CC. 81 Sumpto in crastinum
die, forme tempore rondemnationis ymominaty actor. petijt sibi per me
dium deputari nimium quemcumq. ad clamand ad ritum ad nos, vt pro ti
mium expedicionis audient Qui istq sui clamaty ymo nō rumpunt. Nam
ipm per ministriali regni generalis Stanislaus Gregorij Regula de Drugan.
eidem actori in pctis deputaty. tres et ultra forma inis clamauit. Qui
de sufficienti acclamatione ad ius nedum deputationisq ymo satisfaciens
sufficientem villam fecit. In cuius Contum idem actor Nobilis Matheus
Bmlowski petijt pus sententiam expediri testimoniumq sen ipsorum vna
et inhibitum fidei Catholi testium nullum fidedignum, in eodem regi
sto bene scriptum, audiri et examinari potuisse, et alia omnia iuxta
Contenta ritus sui. et ius forme. prout rr. expostulauit exigm.

Primus testis Castrum plorum Nobilis Stanislaus Lezinowski
Comparuit. Ad petitionem ad instantiam actoris, Ad exprimendum sensum suum
testis vult fidelissime et in omnibus bene scribere singulos articulos examinis et peruenit
est exacte ad singula a primo usque ad ultimum articulum et testimonium
manuale corporale ad imaginem Crucifixi. Flexis genibus tactis sacrosanctis
bg. de fidem dicendo, et perhibendo testimonium in eadem causa.
Interrogatus primo. Nobilis Stanislaus Lezinowski. presbyter Primus cor-
poralis examinandus ad imaginem crucifixi, flexis genibus tactis digitis sacrosanctis de
fidem dicendo sicuti primus est testimonium perhibendo fidei verum et indu-
bitam fecit in hec verba. Ja Stanislaw Lezinowski, syn Maczyeow Mysz-
warn, iż mi powiadał mogi Szamsiad Bmhowski lubo ieg zrzymił w
Maszkowicz i mszi linczie, iż mi boszich Matus Bmhowski powies.
iako prawdziwie. Sthm te Jacubem Mihrowskim pozwanem Magdaleny do domu
wdowego Jurkowiczow, wlaszego tam ze trzyle zony Maczyeowe cztem-
wszy corzi, wrzhy, spalyo dom Ohrnowyeh, Ktoy maczyeh y sze-
sty Bmiarz sobi, y drugi dom swoy w gale mocz y zebrawsi zbiw
Zarzowacz, wszly domies, y w podworzu swoim w obronie, babyli tego
mboszego Matussa Bmhowskiego. Ktorego gdalo przes mies w domu
swoim mieszy, Apotim ten pozwany Mdzowski Jacubi nazayntey
nazgbowszi s pomocznikamy swoimy, do domu ich przyszedszego na-
jazdszy y dzyey wibyssi, te gdalo wzyszy ogrom gnewem zepsowne
Secundus testis. Nobilis Szczepan Lubienski, syn Jacubi Czerymes. Ktory ymanto
Corporali simile testimonium et nrogmhonem prout ad primum testem Stanislaum Lezin-
howski fecit et perhibuit allegans se ad omnia dominika premissa et anchoga.
Tertius testis. Nobilis Nicolaus Bojanowski, syn Stanisli. prost Ksiedza innich
w eadem verba prout et superiores duo testes testimonium. Vrzhdu patronnan Bohme
Quartus testis Nobilis Andreas Bromierski, de dicta Bielszowo. Iste
iuxta corporale ad imaginem Crucifixi, nrogit in hec verba. Ja Andrzey
Bromierski, Wyznawam y dayis swiadectwo y pod slubem od Adama
Bmhowskiego Sonego powoga ze nayiechal albo na sedl, miboszich,
Matusz Bmhowskiy, Stem Jacubem Mdzowskim pozwanym y pozwanym
ze swoyem. Maczyna y Szczepego Bmhowskiei Jurkowiczy, tam ze drugi
Wsbinskiey, vanyl gony Maczyeowe, y dom ich obrowali, y Cwalk Szem
Vczinyli. Ktorzi potem Maczyey y Szczepey, ch[illegible] obronicz ze
wsi swoyi, tego Maczyna Bmhowskiego przinesli do Jabyli w obronie.

y y.go przes nasz miesy w domu. Drugo ciało nasz ayrtha tu Mathewsky
wigil. Quintus testis Nobilis Joannes Gosczitzky de Mrchowi
Gosczicze filius martini persbicus. Sextus Nobilis Stanig Barbarudzki
filius Andree. Septimus testis Nobilis Pedes Swierkoczky, bernardi filius gmtky
ysson scorsine examinaty et regnisatus presthio iuramento rogati ad imaginem
Crucifixi. filius genibg tactis digitis dnobg. adtum nrum et gmlt sperspsy
et scorsim rogati. Sic ex forma Jamind. notarium et srientiam, in hec verba. Jabon
prout et nobilis Andri Bromirsky rogati. Octauus. testis Nobilis Ca-
spar Zostkowsky, Andri filius. Nonus Bonardus Krzyanowsky filius Valentini
de dicti Sigiczow. Decimus Nobilis Matias Mishinsky filius Nobilis Balth:
Zaris. Undecimus Nobilis Stanislaus Linbaradzky filius Matie, Duode-
cimus Nobilis Ambrosius Besky, gmlt ysson scorsim et sperspsy exami-
natus et regnisatus. presthio iuramento rogati. de fidelt dicendo, in
Virum. ni vmd testimoniu se se remurdanty sperspsy damen. et scorsim rogati
et gmlt respondit in hec verba. Jsto wiemy za pewny, bocbmy se
Bely od wielin lindzy na mieysca rozmeli. ysz. Czy dwa zyolo Nebo
szich Matusz Bmkowsky przyiyal. y Jacub Mlowsky powiedzieli, poznamy
Czasu miedzamego. Stanczake Magdzyna, y Szyszego Bmkowskie Jmkowicze
ab domo ieo Solsmego. nasly. Dam ze gwalt domowy Vzmy wsky, Jum
Magdzyowy zyednemu s tich Bmkowskich. granyly. y vbyly. Gdy potom
Bmkowszy Dzieci swe brumcz zyadosz bromyly. y wobrumi Jego nie-
boszczka. Matussa Bmkowskiego. w domu swym zabily y samowolnie
Krowy potom Magyarowsky Mlowsky ten. z domu ieo gwaltem wzyal.
y mowiacz gdzie dzial. Czso omy tich a niey nagey biez y to od
Wielin. lindzy Polskich poznaly. y kazdy z nich z essobna zeznal. po
prawdze. Tredecimus testis Nobilis Mathey Marssemsky, pauli filius
Quindecimus Nobilis Nicolaus Besky, Quindecimus. Nobilis matias Dobra
wielsky Gzmikowicz. Sedecimus Nobilis Joannes Siemiathowsky filius Bal-
thasaris Rosse de Siemiathowo Sandy, Decimus septimus Nobilis Joannes Stry
kowsky filius Arnolphi. Decimus octauus et vltimus Nobilis Joannes Sedzi-
wy filius olim Nobilis Stan Klimczyk de Siesamyrze dicti Bielczyn
similr gmlt eorum. scorsim et speciali. parentely et regnisty eorum, praesthio
pngiramento rogati ad imagine Crucifixi. in simile et vmd testimoniu Jo-
se Conradowsky, sperspsy damen et scorsim gmlt villor testimoniu. simile
patrocinand veritati prypter deum et iustitia. Sententiam. ita pronet primus et
Notarius Jabcnsis, ex forma Jamind Cudowo. fulichgrowd. prout alys Sepruscy si

Deductio seminij Mdzewo Bunkowo

testamenti et nregnhom audiri. Et alia omnia ri tabley seri solita circa te mod
seruari.

Et indicti pro attentia Confirmatione Cistarum multis clamantibus et nō nullis
intendentibus legibus regni et Constitutionibus publicis. Ad nostram tamen actionis ad exp
Sacrosancti Sentiuli processit testesq; subscripti ri et nostro nomine subscripserunt
testimonio et ri veritatem ri causa pleni premissorum exacta et discussa a quibus
ortum et sperabit imamento nuperrime ad imaginem Crucifixi. Stephani Jembky ba
chalarii Cracouiensis dicti fidei decretorum et testimonio fidedigni, nuncupati exa
minati et pertractati esse. Et primus per testes. Nobilis Laurentius Mic
gnensis Blotnicz. Qui tactis pro imamento testamenti pronunciauit ri hec verba.
Ja Wawrzeniec Blotnicz Mirzgnski Wyznawam y daię swiadectwo
iż o tym mam pewną wiadomość. Bom słyszał od wielu ludzi wier
nych godnych. Iż Jacub Mikowski Woyny pewnym za pomocznikiem na
gay do Lublina, Mięzał w dom naszego Jey Xięzęcego Bmhowskich
Any żony tego ranyły y dom mieszkawszy, any żadnego gwałtu
domowego uczynił, y owszem kiedy Jacub przez Bmhowo do dom
swego ze Drezska, z nieboszczkiem Matiissem Bmhowskim, any nie
drogę zastrzymały. y tam żony pobił, y połkawszy, y tego nieboszczy
ka Matiissa zabił, y do domu swego wrocił. O tym ja wiem
za pewny bom to słyszał. nie odmiego służ na wielu mieyscach
y od wielu ludzi. Secundus testis Nobilis Albertus Bmhowski
similiter prestito corporali imamento ad imaginem Crucifixi. similiter hic
nuperrime Lyrit et protestatus Lamentine Mirzgnski pro libitum.

Tertius testis: Nobilis Joannes Bmhowski filius. etiam prestito simi
mento corporali ri hec verba. Ja Jan Bmhowski wyznawa
ię o tym wiem dobrze. Że Jacub Mikowski Jacub. mięzał w dom nas
pozwanych. any kim żony wiedząc z mieczy ranił, y niebił, y w tym
Jam do mnie nie mówił, y owszem jemu dobrowalne drogę radzi
emo. zastąpiły ci żołnierze. y nieboszczka Matiissa Bm
howskiego z mieczy zranionego zabito. albo any sami zabili. ogłem
ja wiem dobrze y dla tego blisko sam stoiał. Quartus testis Nobi
Joannes Lachmowski filius Alberti. similiter post prestito imamento
per ipm ut fidei decreto fuerunt. Iuradicti testimonio et nregnhom
suorum. tangnd virgo prepingmus, et Jmig facti bene scitis et notis
presentibus. et Joannes Bmhowski sunt et ex libris.

Quintus testis Nobilis Bmkowsky przegal, przisshe przy imamento corporali
ad imaginem Crucifixi, powiedzial. ssto wsem za prawe, ze Sanko Mikow.
sky zadnego gwalthu domowy Magezy. y Zarssmego Bmkowskiego
nieczynyl. y nieyezdal, Any nasedll, y-maiego nieobyl any Granyst,
Ogem wie za prawe, y to na kazdem mieyscu zegnacz gotow, bo gdy
ten mlynsky yezdal przess Bmkowo, tego dnya. kiedy sie mial sstuss
gwalt, Ci pozwany Smrkowiczowie Sanss mu drugy zastrzymaly y
walky z nim wszczyly, przytom ze Sanss maiesst Bmkowskiego zabyly
y do domu go wzyaly. To on wie za prawe yako blisso mogl yezdz
Sextus testis Nobilis Zarssanus Bmkowsky, Stephing Nobilis Magy-
ny Bmkowsky Zarssana Sowe. Nams Nobilis Joannes Bmkowsky Mikoy
ko. Nonus Nobilis Adam Zelka Bmkowsky. Decimus Nobilis Matha
Nicolai Bmkowsky testis Iemine fidedigni Virtui contigni. et omne fide-
expeder, exstat hem scitu ni virtutis mamendo. Gssto gsme gmilz Adam
seorsim. et speciale imamento corporali ad imaginem Crucifixi, gmo Sstrmel pato.
Cenad veritati Nemm et nedabidam Sedem et nogrichtim, tsimem mag.
Verum. prunt sinne et andinerit. et nohiram Sedent gmilz Spotkeni
Sic verba vel ei similia, prunt et Nobilis Gregony Brigal Bmkowsky
Conviring sme, Undecimus testis Nobilis Adam Bmkowsky. Lewl simt
Vring nolni fidedigny. przisshe imamento. ssto wsem za prawe, ze ten za-
ten mlynsky nigdy mynayezdzal, do domu gmrkowiczky, Bmkowskich,
y ohem slissal za prawe, ze tam nikogo moranyl, Any zadnego gwalthu
vczinil. y domo nieskwarzyl, Ogem on nigdy nieslyssal aby to mial
czynicz Duodecimus testis. Nobilis Matheus Radzimowsky Nicolai sslig
gost praschin immemsko powiedzial. sso yako wiem za prawe, ze pan
Melcherssky kiedy yezdzal do domu swego przess Bmkowo, drugo dobrowol-
nie go szczigem passolitem. na ten czass mu drugy zastrzyly Magezy y
Sigerssky Bmkowsseczy, y dam bithey zmim sgrzaly y miessczka Mahssa
Bmkowskiego litery zmim byl, zabyli y do domu swego yego gnaly
pzimessly. Tam na tim czass wie zaprawe, ssto ten zacny mlynsky
nieznaszell do domu swego Jurkowiczowe. y zony Margitt Jowey ne-
znayl. any domo okrzwarzyl. y ouszem zadnego gwallthu nieczynil.
Undecimus testis Nobilis Lamrichy Grzezinsky. Quindecimus
Nobilis Andreas Grzezinsky, sslig Andre. Quindecimus Nobilis Andre.

Nicolaum Blotnicz. Secundus Nobilis Andreas Radzimowsky. Decimus primus Nobilis Albertus Radzimowsky. Decimus octavus Nobilis Petrus Sokorsky Nobilis Summa fidedigna testimonia coram regia hac curia, et expertis, praestito primo gradu illorum sacramento corporali ad sanctum Crucifixi de fidelibus dicendo in negotio hoc curiae, et expertis praestito et perhibuerunt ac gradu secundo praestito et perhibent Veram et indubitatam et fidelem et integram. testimonia, verum, prout scimus et audivimus, certumque rephanum habent, gradu tertio in hac verba vel eis similia, prout, et gradatim magis Radzimowsky. Post omnes dem sententiae expeditionem, Judicium pars, pars ipsas, Cui hac causa ad formam fori. Judicium Sme Cui regnibus rex Greg Comparuit remisit chirographi medium Ac sententiae praesentis Exhibitum in forma authentica ad petitum actoris sententiae eadem exhibendi mandatum Agnus munusculum inclino solutum. Et Juridicum in montanis pensis Stanislaus Nobilis Stanislaus Sthorski, Ministerialis generalis publici regni. Cum eandem Citatum supra prosequam ex parte actoris non invadam, seu sermone post dominicam, Lectas proxime praeteritae ad bona Smilowo importunis, et mihi no rationem solvisse ut mihi debet.

Condemnati in poena Contumaciae

Nobilis Nicolaus filius Nobilis Stani Borzian. de Milsowo, tanquam impetitus Citatus pro termino Et non. Ad instantiam Nobilis Sigismundi, filii olim Nobilis Bartolomei Borzian. coram praesentia et allegatione mea, in mandatum Comiti nobilibus, in Capite Comiti bene nobilibus, in mandatum supra Comiti nobilibus ad dispositionem Statuti taxatum me citationem latus Camer. ejus, in mandatum, juridice ad iam clamatus non Comparuit, unde poena Contumaciae, ut inni est

Comparuit Stanislaus filius petri Dissei de Lusowo Citatus pro termino Et non. Ad instantiam Nobilium Leonardi Valentini et Vincentii Leszczynskich, de Leszczowo coram palam patrocinantium Nobili Adamo Crispo Leszczynskij de Leszczowo, et Stabili actoribus ob illis rebellionem et viri rationem, inobedientiam. bannito, bonorumque illorum omnium, in quibus plurima simul perducta occupationi, Coarctionisque et vexationibus, et ob id simili poenae bannitionis succumbentis, cui rationem latis ruinen eius. per mihi mandatum clamatus non Comparuit unde poena Contumaciae ut inde est

Nobilis Albertus filius Nobilis Joannis Sabowski personam impositionis Nuncia. de persona sua. Citatus pro termino praesenti. Ad instantiam Nobilis

Martim filij Nobilis Jacobi Wielk Dobrz Scitsky, Ostrum perussionem et mise-
diam nubarum, in Caput Cmenti enormis, vnius, et altery notabilis a quo
nubere mutilatio facta est digitti, in pectem dextram pene genu, notabilis Cmenti
ad disposition Statuti Exhatend. die prout vitatio Lata de Comissis coram
eyus per mimlem terram gnalem regni Gregorij Regula Clamaty no comparent Lait
penam Contumac Cut Cimis est.

Nobilis Stanislaus filius Nobilis Tome Szczyhowsky, de Szczyhowo dicta pa-
wellky, tanq impossessionaty de persona sua, Citaty pro termino preseri. Ad in-
stantiam Nobilis pauli filij olim Nobilis Alexy, de Bukowicz prothowo dicta
violenter perussionem, et mise[illegible] nubarum, in Caput vnius Cmenti enormis,
et dextram lesionem in pectem dextram Capitis, ad dispositionem Statuti Exhatend,
ejus citationis Lata extat eyus per mimlem in[illegible] ad ius clamaty no Comparuit,
Lait pene Contumac et inuis est. Ago memoriale indicio Solutum est.

Nobilis Stanislaus filius Nobilis Tome Szczyhowsky, de Szczyhowo dicta
pawellky, impossessionatus de persona sua, pro terminis presens Citty. Ad in-
stantiam Nobilis pauli filij olim Nobilis Alexy, de Bukowicz dicta prothowo. Ob
violenter perussionem, et mise[illegible] nubarum grings, trium Cmentorum in Capite,
et dextram in manu dextram, ad dispositionem Statuti Exhatend ejus Citationis
Lata Canon extat per mimsterialem ad ius instichie clamaty no Comparuit, Lait
penam Contumac no inuis est. Ago memoriale indicio Solutum est.

Nobilis Caspar Vminsky, de Vminno Lupky filius olim Jacobi Lobusc. Ci-
tatus pro termino presens. Ad instantiam Nobilis Matie Vminsky, fratris sui ger-
mani, pro no datum ad fidem instium Citand nobilium, dnorum, generi ad ter-
minum ex vigilia pasche Statuti a gesta perrore sucrabitum ejus Citation Lata
Canon extat per mimlem terram generalem regni, Stanistum Gregorij Regula de
Dzyan ad id deputatum, in die clamaty no Comparuit, Lait pena Contumac
et inuis est. Ago memoriali indicio Solutum est.

Nobilis Bertrand, dictus Wnyk, in Bogdanowo Sochaczew Terre, Citty pro termino
p[illegible]sens. Ad instantiam Nobilis Laurentij Sutkowsky, filij Nobilis Bernardi Sutk-
kowsky pro reuphum modo p[illegible]da et spolij, Contra grings grinis flauorum po-
lonic in via libera cum rubrum ejus Citation Lata Canon extat per mini-
sterialem terram generalem regni. Stanistum Gregorij Regula in die clamaty
no comparuit. Lait penam Contumac et inuis est. Ago mille indicio Solutum est

Quam Citationem Nobilis Stanislaus Siborsky miles generalis in dempty ad
terminum rei Citati exhibidisse et in domo mansionis ipsi[illegible] esse rura
offso pluri negnit.

Nobilis Laurentij Wempilsky, filius Nobilis Joannis Wempilsky, de

385

153

Wempilij, tanquam persona impossessionata, citatus pro terminis praesentis Castren. plocen.
Ad instantiam nobilium Jacobi, Felicis Alberti, et Nicolai Chiczewskich, filiorum
olim Nobilis Petri Chiczewskij, Kokoska, Citatione legali Castren. plocen. recedens a
Citatione terminorum Raczieziew. Occasione violentae et Crudelis, Nobilis Helizabet
Oßieczka, sororis germanae praefatorum actorum occisionis. Ad decernendum itaque
sessionem capitis, iuxta praescriptum statuti ac sessionem turris, iuxta citationem
latius Carentem. exempli per ministerialem terrenum generalem regni Honestum
Gregorium Regda de Dregan ad ius clamatus non comparuit, licet
poenam contumaciae ut iuris est a quo memorabile iudicio solutum est.

Actum in Castro plocen. in terminis quaerellarum causarumque iudicijs officij Castren. plocen. feria secunda. post dominicam Ramispalmarum proxima anno domini millesimo quingentesimo octuagesimo secundo. Coram Generosis Stanislao Menczinski Iudice et Petro Karskij vicecapitaneo castren. plocen.

Decretum absolutionis Goloczino Goszczk

Proposuit in dicto, Nobilis Zophia, consors nobilis Felicis Goszczkij Piotrkowski, unam
antitate eiusdem mariti sui actrix in et contra Nobilem Wszeborium Goloczkij, in Goloczi-
no Gutowo et Miodussy heredem, Ad instantiam sui Citatam citatione legali castri plo-
ex disiunctione superiori in diem Iudiciarum Ultimae incidente. Cuius tenor sequitur est
talis. Stanislaus Kriskij a Drobnin, pallatinus Mazowiae, terraeque plocen. Capi-
taneus, etc. Tibi nobili Wszeborio Goloczkij, in Goloczino, Gutowo et Miodu-
ssy heredi, de omnibus bonis tuis mobilibus et immobilibus, ac de persona tua, Vigo-
re regio, nostrique capitaneatus ex officio, Mandamus quatenus coram officio nostro castri
plocen. in Castro plocen. feria secunda. post festum sanctae Dorotheae Vir-
ginis nunc instantem proxima, personaliter ac peremptorie compareas. Ad instantiam Nobilis
Zophiae, consortis Nobilis Felicis Goszczki Piotrowski, Qui te in tutore suo
praefato marito, citat interim decreto, officij nostri contra te promulgato, non metuentem
Vadia triplicata, respectu summae, principalis mille florenorum polonicorum, vadio et dam-
no similibus, ob non persolutionem summae, Necnon et in alio vadio, Trium millium
occasione non admissae intromissionis, tum et poenae quondam marcarum polonicarum super te
lucrari correspondentes, per officium Castren. plocen. vallata et interposita, dum mi-
nisterialis terrenus cum certis nobilibus, iuxta sui deputationem, venit ad bona tua Goloczino

Satowe et medietatem. Ad nitromittendum ipsum actricem, in bona schola superius nominata, consistentem in summa principali mille florenorum polonicalium, simul vadio actoris dicendi, Nicolao alias vadio Trium millium florenorum, ob non admissam nitromissionem, tum et pecunie quantitatem Marcarum polonicalium, vigore decreti officii castrensis plocensis, super te latum, prout per ipsum decretum legitime latum in se testatur. Tu vero ejus intentate, tanquam rebellis nitromissionem ipsius minime non admisisti, imo rebeliter impugnasti, decretique pretacti in toto contumaciter, quo facto vadia triplicata, Decreto actoris dicendum actori cum instigatione officii nostri ad solemnitatem sacramenti, et prolapsus es. Quapropter vitanis ad videndum et audiendum effundi una antedicte bracchy regalis in viis exemptionis, vadia hujusmodi triplicata, per te solemniter decreti, premissaque bannitione, et decreto polonico, domino suo ordinario regno subiectis presentibus vallari et interponi, Omniaque inibi inventa, et quecunque animalia exigentia pecunie consecutionis presentibus exposita, contra te debito modo exegimus, prout ubi ea omnia, in hiis non dedicentes, et reprobabantur, presentia attenta. Datum in Castro plocensi feria sexta ante festum sanctae Dorotheae proxima. Anno domini M. D. 82 Postquamquidem propositum sic inde per fratrem premissum actricis. Verificandi exigentiam citationis, et propositi sic, dedicendique terminum petitum, Et debito decreto officii Castrensis plocensis interpositione vadiorum triplicatorum, ex actis presentibus authentice emanatis, Stabilis Coram posito esse nimirum terram Jerusalem regni Hierosolymitani Marcianam de Goszczk de Cuius antentica Creatione et institutione instrumenti esse penes constabat, Qui ni vir sue fidelis rebellionis pertinax obiit fatum publice peregit Quia Balthasar secundo Nolebat media et obtusa Goszczkie, de Goszczk Adolphi sedis antecessoris dominicam Septuagesimae proxime presentis Venire ad bona Solecense. Ad nitromittendum ipsum actricem in bona civitatis Jenensis sue dicte Superius mitigationis vadiorum triplicatum Cumque Citatum de admittendo nitromissionem regnicolarum vadiorum triplicatum offerret se in iudicio responsum dare in premissis, Quod est protinus solet ruere ipsum Ac ibidem in instantis ministrialis supra scripti, Citatum supra in grossulam bralem Castrensem, cum vitam celebrabit et solemne in manu propriam porrexit ipse exemptionem vigore unius formam. Quibus sic deductis et verificatis petijt obtinendum exemptionum vigore nobis vitatis et previsis, vigore vadia triplicata decerni, et pena bannitionis vallari et interponi.

Pro quo citatus per procuratorem suum pro termino pretacto rumpere reservatis sibi et sue causae omnibus et singulis remedijs imo in vim exemptionis no approbandi prorsus assertum tanquam pretitus, nec quam admittam, imo tam non prorsum assertum de quo nihil scit nec scire unlet, quam non actorem salvis sue sibi dicendi dicitur: Unde ignorantiam suam pretendendi, sibi personam adsumpsit non ritumum mandata dixit non temere procedere nec quicquam inaudita parte ex eo quia antecessit dominum Citatum dicendum nitromittendum, pretactae quod quidem rationem ipsum. Et ideo

Citatõ inordinata esse censetur. petijtq; se ab eadem vltõne libm̃ pronunciari.
Et ossñ pñs castren ploren. audita propone actorũ et allegatõne vtriusq; attenta,
mihiq; inri cone et observantiam processus. seruando eandem vltionem ob eam causam
inordinate sibi. dignoscit pronũciãdã ab eadem, et a termino primitus vltimo lxbrum
et alioquin pronunciauit sicuti per me. Citatõ denno actrix vltimo se mult.

Recessit a citatõne Rostkowo Strozenczino

Nobilis Agnes filia olim Nobilis Joannis Strzeszky, consors Nobilis Caspari Rostkowsky, filij olim Andree de Rostkowo cum assistentia eiusdem mariti sui actrix citatõnis secundo post prenam contentam, qua pro die sedria, Nobilis Valentinus Strzeszky, frater suus germanus, et Stanislaus Strzeszky grauacz. filium olim Petri de eadem Strozenczino, pro dimissione omnium bonorum generalium omniumq; mobilium et immobilium, in bonis Strzenczino, et vbilibet alibi ipsam actricem, iure naturali sibi debitis specialiter et communiter, alr citatus est, alr prout eadem vltimato latius declaratur. Ab eadem Citatõne ob certas causas et rationes ante propositum mihi recessit, recessitq; solr protulit. Offerendo se mihi coram pro tempore legittime actorum.

Protestõ Przeczisseiwo Osziek

Venies personaliter ad ossñ pñs Castrũ ploren. Nobilis Andreas Przeczisseiwsky, sollemne
fecit protestum ni et Cui Nolem Matheum Osieczky, quomodo ipse vltimatum
grandum Castrũ ploren. ni et cui Nolem Joannem Przeczisseiwsky filiũ
suum. Ocroue no solutionis gradzanita et gnõr florenos polonos, actis Carol
larice Sad sede mihi inscriptum. Super bona sua scilt. propriatus et ni dum
propriam, vltg sitq; gnibz bonis ipse Joannes nil habet importare fecit et pro.
Curanit Quoties Citatum ipse de bonis suis pñtabit deponit nolled ea vllor pln
cis subiecta fuisse, protulitq; pro importatione eiusdem vltimus ni bona sua non
personam ibidem nihil habentem. offerendo se pro omnibz gnõssis, loco et tempore
suis actorũ.

Dillatio ad quint. Liesczino inter se.

Proposuit in alr Nobilis Dñus Albertus et Joannes Liesczinscy, filij Mathei
Martini Przyecki Liesczinsky, de Liesczino nolim fres germani, suis vltimi
Illimi olim Nobilis Nicolai Przyecki Liesczinski, de Liesczino eadem, actum metum
Nobilem Joannem Gliwa olim Nobilis Alberti Gliwa, Liesczinsky, de Liesczino
eadem. Ad instam sui pro die sedria. Illimo Citatum ni sic verba. Quia
te citatum propterea Quia tu ni Curium ni seruus quam fecisti stato Nobili Mar
tino Przyecki Liesczinsky, fratri germano actorũ. Stando desuncto, actis literis
R. Cyrzich. Super Tradicio Szczepanus ni medys grossis. pro tempore citato iam
dudum lytento, solucionis, non curasti vacuum damnum, de cetera ni simpho
nia eiusdem contenta. Quia te stantem inposita. Iniusmodi sumam tridecim.

Dillatio ad quitt. Sidlowo Giedmia

et possessore reali, in omnia et singula bona, fortalicia et alia quecunque immobilia, hereditates, mobilia et insolubilia, in bonis dicti Stricklandi existentia, in eadem forma essentiali, ac contentis in scripto, sub vadio centum quadraginta sexagenarum ex causa impignorationis ruinantis. eandem intromissionem admittendam, in bona tua, in scripto confessi et obligasti, de quo in scripto predicta tua, in actis Castri dicti Dni. Commendatarii. Tabig in suis contentis obligatis, Nihilominus tamen, eidem in scripto huic contrariando, Vadimonio ipso facto non mutato, introisse summe cum eodem, quadraginta sexagenarum grossorum, vel viginti quinque sexagenas grossorum persoluere non vult nec curat, quando ipse actor, tanquam heres et successor ultimus, bonorum eiusdem olim Nobilis Sebastiani Stricklonsky Stricklandi de Smitki, fuerit ipse idem, iure naturali successionis denolutis. vigore dimissorii in scripto in bona omnia, et alia quecunque immobilia hereditates, in eisdem bonis fortalicia subintroire, et possessionem apprehendere offerat voluerint, extunc eandem intromissionem non admittit, imo impugnat. prout in illato in hac Tabig obligatis, Quo facto vadimonium predictum, centum et quadraginta sexagenarum grossorum in medio positum, pro ad solemnitatem sacramenti, et ex privilegio Civitatis ipsi ad videndum et audiendum eandem viam vadium non fuisse essentiale, viginti quinque sexagenas pro pedonum dictum, pro ad satisfactionem predicte in scripto huic tuo, Vel alias prout ipse non dormit, ubique nitentium adhuc tabig in scripto huic tuo improbatis, et dudum, multa forma iuris probationis ac declarationis de iure opportune contra te obmittendo, inde in scriptis huic pro satisfactione. Vel si quid de iure competit in scriptis. Pro damnis vice eandem peroptis, salvo actionem hinc agendi sibi reservante. Datis in Castro ploren sub sigillo pro dominica letare proxima. Anno dni. 1582 postquam magnificus procurator fiscalis factam denominatis actoris continuando processum suum, exhibendo in scriptis authentica ad quam tenebant nullo modo sufficientibus ad bonum actionem reus possit citari ad satisfactionem. in scriptis compelli. vel unum citatum. Dno Nicolao Mathey magnifico procuratori citati allegato ipse suum principem habere quemcunque de eadem summa viginti quinque sexagenarum polonum pro qua citatur in actis tribus illarum, pro ut citatis dilationem ad eam improducendam. bonum ad postridem actoris hominum illarum proxime fiendam remedii.

Et ipse pro Castro predicto Andreas pretensis in bonum jus habitis pro hominem plenipotentis citati, eidem citato dilationem, hinc ad postridem actum hominum illarum proxime et immediate fiendam, ad improducendum quemcunque de summa viginti quinque sexagenarum polonum. decidit et remisit. Et post postridem actum ipsum dictum actoris quarentium adhibit, debuit et debitum sunt, hinc inde ipse hominum in eadem causa. tale quale ipse de iure remedii, salvo iure ambarum partium semper

Remissio cause Ad tribunal regni. Fieliona Kargosimo

Proposit nobis Nobilis Zopsia Cansor nobilis Stadnam Zrlinski, vna cum antedicti cinsdē
maritj sui, actrix inremorata, in et cor̄a Nobiles Matiam et Albertum filios olim Nobilis
Stamslai kargoszky, frēs germanos, Necnō michaelem filium olim Joannis kargoszky,
nepotem ipsorum in kargoszino et Czergino sortium suam Jordan, Ad missam sui pro
die Jedicima Ultime Citter Citationem sententiarum Vrāli Castri Ploren Cmis Regni:
hui tenor Juismodi. Stanislaus kriski a Drohin, pallatinj Generalis terrarū magistri
ploren Dobrzinensis de Capitaneg. Vobis nobilibus, Matie, et Alberto, filijs olim Nobilis
Stamslai kargoszky, fratribus germanis, Necnō michaeli filio olim Joannis kargoszky ma-
gistri vestro, in kargoszino, et Czergino sortibus vestris Jordan. Innotescimus et ad notitiam
vestri pertinere debemus, Nobilem Joannem koschonszky, de koschonz ghinley, petri filium,
Scrmedium tenutam dictis matzbonien. cum ministrali et nobili ordine, Coram officio nro Castren ploren. personaliter fuisse vocatum.
et deputatis fuisse, Ad iudicia Ordinaria Generali, Tribunalis regni, Celebrandis vel-
lebrado, Nobili Zopsie Cansoris Nobis studiosi Jordanensis, vna cum assistentia mariti sui,
actrici interuenturi, Ad faciendam et peragendam diuisionem bonorum Jordanensium omnium,
mobilium et immobilium, paternorum et maternorum, in bonis kargoszino et Czergino Consistent
Excidendis sortem ipsam inter naturales sororales, post pannos, prout et quemlibet
Vestrum ex intuitu spectare, alias iuxta laudabilem Consuetudinem, decreti remissorij Sta-
tuti et approbati, Cmis authenticum suum, sub sigillo iudicij patati, coram nobis et
officio nro producitis, et exhibitis, prout Coram eisdem Tribunalis regni, Causam Jam-
pro egregiosum finali, ad nos et officium nrm remisit, Et vos existentes inimici,
tangunt rebelles, inimicos Cmis contrarij, diuisionem eisdem, officiose ex parte actricis
postulatam, pacifice fieri denegastis, et eam fieri nō permisistis, per quod Va-
dium Centum virginti Marcarum Polonicalium in dicto Statuto mitigatum incurristis, et
in facto exigentibus eius causa, ad nos et officium nrm. tanquam Brachium regale, Cmis-
Vir sumimus, in hac parte est denolata, prout quod vobis Vigore regio, et antedicti
nri capitis Castri ploren. Mandamus gratiose, quatenus nobis aut officio nro Castren pre-
dicti, in Castro ploren fori sedali, post dominicam Ramispalmarum proxime futuram, per se
ipsos, aut legitimos procuratores Ad instantiam prefatorum actricis, Que cum antedicto et assistente
mariti sui, vigore Matthias et Albertus per se, et michaelem nepotem, simul cum antedicto
et assistente eorundem fratrum, et patruorum suorum, Ad videndum et audiendum, Nos
antedictum brachium regale, in vim exigentiarum, Vadium memoratum, in casu intromissionis
in bona vera, seu alias quomodolibet habita. Necnō diuisionem iuxta decretum Tribuna-
lis regni, faciendam decerni, Ac ipsam partem minime existentem, in possessionem mitti,

pront ad ñrm pertinet offm, indle ꝓmissa attendim. Certificamus vos, quod sumus parati
rnendi in termino ꝓfixo, sive non. Nos ad ea quæ nobis ex officio nro incumbunt, procedere
mus. et offm ñrm procedet. Datum in Castro ploren feria sexta, post dominicã Judica in
quadragesima proxima. Anno dñi 1582. post quamquidem propositam sic in dicta fine
Quo nominata actrix verificari exigentiam rationis et propositi sui termini ꝓfixi petijt dominus
Excelsus ꝓmissis dicti remissionis Judicij Ordinarij Generalis Tribunalis regni petri
rovicii ex vi mandati seu appellationis in eventum restitutionis obtentum, de Acta petri
rovicii, fri secunda post dominicã Quadragesimalem Oculi proxima Anno domini
millesimo quingentesimo octuagesimo primo. Quo mandato, indicio illud, dimissum bo
norum seqrum nominatorum, nitur partes peragendam decernit, Ad quod peragendum ordinem
deputauit. Decadentes admittit dimissione petita seu vadium Centum vigintiocto Mar
carum polonicalium, ut proposuit. Et causam hanc ad offm pris pro finali exegutione re
mendata, ne unus esse remissus. Alis prout de hoc ꝓfatum dictum [illegible] Judicij remisit
Exhibita deinde, villarum offesam Geometri mandati et mensuram, ut innotescentia ꝓcessu
rum, ex qua constat tenutæ dimissionem no esse admissam imo nil peragratum. de actis
in castro ploren. Sabbato an dominicã Judica 1582 nuncupatam. Ad extremum
stadii mandatum terram quatuor regni. Respectum Jacobum Prior de Sadowo. Qui
persti stans pro defendente quia. Citationem supramemoratam Jacobum Castrum ploren
ex parte actoris cum Curatore jura secunda post dictam Judica, proxime ꝓterita.
ad bona largissime importantia, et apud honoratos posse, ac in omnia publicanda
inde in forma. Quibus sic deductis et verificatis petijt exegutorem mitti
rum in rem tendentia mandatum suum super ritu dirimi, et id quod inimicus est debi
to modo exegui.

Reo pars citata reservatis sibi omnibus juris remedijs, allegauit ipsam non
teneri ad tuenda innovationes ꝓfatas, prandere. Cum etenim persona actoris
sit scholia sua effecta, extinctaque per evasionem per rationem in Judicio Tri
bunali regni obtenta, de acta fri quinta, post dominicam Reminiscere 1581.
Quod vero attinet protestationem actoris de evictione petita fortam, id minime
juvat actorem. Ob protestatio minime juris tribuit, cuique utri id jus ap
pareat ex actu ipso tam juris effectu postquam obtento, quia evasionis ꝓfa
te primitus obtenta. Quæstio vero et eadem mandatum ex eisdem mis. re
dem die in Judicio Generali Tribunali admittuntur. Insuper dum
de protestum petita pars. Generosi petri Adrianowskij, et nullationem mis
sionis petri Samuelis. Curia Judicio ipso Generali, negotiorum. Quam
evasionem ipsa ex negotio. Ultimo est obtenta. Quæ protestatio rerum ipso
Judicio Generali de Actis fri sexta post oculi 1581 extat facta. Quæ
bus deductis petijt citata pars scribam promunciari obtalia. Salvis ut supra.

In Contractu pure actorio pauci replicam nitendiõs ad
enasiam ad prestõe gmlg rtis in subsidiu ense sue actis, cam innan mmme
de iure posse. Quando quidem ipsa enasio per rtam illegibime est obtenta, ideo
per mutationem cognominis partis per rtam pauci in ipsa
sic largonsis de loco Zielinsko scripsum emit. Quod ibidem in indicio
Tribunali regni reden registro comprobabit est. Et ut rei apparet exhibit
predicta de attestatõm indicij ipsius de Actis scabbato ad dominicam Anno 1581
ex qua constat et apparet ipsam enasiam illegittime et Contrariter esse obtentam
Dato nõ tamen concesso et si legittime sit obtenta. dicitur per actorem ibi
tamen nõ obstare, quod nõ remedio Cassatorie in casu diuisionis hmõi et ingressionis
in indicatu nõ habent vigorem, iure cum et statuto regni declarato
Vel extremo dicendum, et comprobabit, Decreto superinominato in Contem
ptum et debite ex registro, ut moris est. ibidem, servato abstento. Cum. archi
positior est qui enasionis esse, Causam petens mere ad exigendum esse
Castrum competere. Cumq esse exigi et terminari teneri. Constitutionibus super
Cui id abunde constabat. ottam partem eidem dato Contrarium esse petit prout
supra exigendo.

Et esse pars Castrum placen. Attenti et intellecti partium ambarum allegationibus,
Contrariis et dictionibus, Verbalibus et literalibus. Causam petitum Ad iudicium
Ordinarium Tribunalis regni. generale petitum esse. per diu et tempus ex quo
causa pallatij Inter pleud. Ergone Constitutionem Wassowien. exigentia et
indicandi, pro declaratione et cognitione validitatis processus obtenti partium
ambarum remissa remittitur dicto pleno medianti. Ac ibidem partes ipsas in
hac causa habuit et habituras simul terminum prefixum ipsis Consignando. Valem quatuor
ipsis de iure veniet. Salvo iure ambarum partium in loco premisso.

Dein divisionis cui motione Dramino

Venit inter adductionem Castrum placen. infrascriptam. Nobilis Margareta. filia
olim Nobilis Andree Draminsky, actrix cum auctoritate et assensu Nobilis Alberti Dramin-
sky, fratris sui germani. ex et con Nobilem Albertum filios olim Nobilis Nicolai Miniecz
Draminsky et alios ni ottame nominatos et infrascriptos contentos. Ad instantiam sui pro
dui Jadierna adstitit in hec verba. Stanislaus Krusky a Drobnin, pallatinus Gnesn.
lis terrarum Mazovie, placen Dobrzinensis et Capitaneus. Nobis nobilibus Alberto
filio olim Nobis Nicolai miniecz. Draminsky Anne relicte olim Nobilis Dra-
minsky, ac Bartolomeo, Alberto, Jacobo, Nicolao. filijs olim Nobilis Matie
Draminsky Anne relicte olim Nobilis Matie Draminsky, Venerabili patri
Zophie, Elizabet, Barbare Catherine, filijs et filiabus olim Nobilis Stan

de Dramino, Joanni Martino et Stanislao, Joppin et suis fratribus filiabus
aliis Jacobi Brudnicgki, ac Joanni et Martino Brudnicgkiem de Brudnicze Wi-
zollij possessoribus et tenutariis, Cottam sortium in bonis Dramino, de Bor ac de-
aliis omnibus bonis vestris, tenutariis, molibus et imolibus per vos obtentis
et gaudentis iuris titulo habitis et possessis, bonis et unibus aliarum possessionum
in eisdem positionis prius nihil notatis. Mandamus vigore regij officij cuilibet
regni castri placuit, Quatenus rerum nobis aut officio nro castrensi placuit
in Cassio plovd feria secunda, post dominicam Reminiscere nre in eodem proxi-
ma, personis ac possessionibus comparatis, ad instantiam Nobilis Margarite filie olim
Nobilis Stanislai Draminsky, actricis, Que vere, cum authoritate et assistentia
Nobilis Wilberti Draminsky, fratris sui germani, Cittus et constitut, vigore
decreti officij Castrensis plovd dillationis in causa, ad effectum infrascripta
Certum ne existimationis sortis ipsius, bonis mobilibus et imobilibus, in bonis
Dramino ac ubicunque alibi consistens, ipsam inter naturales successionis post
parentes eius spectand et remerend, ad predicanda, et extrahenda mo-
nimenta seu inter et instrumenta causae presentis necessaria, hinc ad possessorium
stationis terrarum plovd Brudzewo, et Siepycz proxime fatendum, ad appro-
bationem vestrum comisse, Citat vos vti Omissum est ad pomenda, et extra-
henda huiusmodi monimenta, ad quae se extendit. Nam possessio autem
terrestris in omnibus dictis bonis proxime est absoluta, et celebrata, et mul. spe-
ctu reputationis testatum monimentorum, et no satisfactionis dillationis, petitis, Citat
Vos ad videndum et audiendum deputari sibi ordine terrarum vigore summarum
ministerialium terre et nobilium ad eadem deputatum testium ipsius Verdictum,
bilem et imolum, in bonis Dramino et ubicunque alibi consistens. ipsam post partum
huiusmodi eius inter naturalis successionis spectand et Comparend vallatis premissis seu valitis
de iure necessaria. Aliquis ni iuris est et expedire cre presentis expostul, iux-
Cottandis Citationis et proponis originalis. Cui vos exigente et protecti, Vobisque
in termino futuro premissa eius alijs verbis dictantis et declarandis, in-
sistis terminum attendatum et responsum, dillationis vre satisfactum, Datum no Ca-
stro plovd sub sigillo, post dominicam Quinquagesimae proximam. Anno dni
1582. Lendagis Reminiscendi Citationis seu adrittationis, dictarum termini pre-
sentium. Stanislai nullum terrarum generalem regni, Monasterium Joannem Mi-
xa de Bersław. Qui personaliter fuerunt publice requisit Quia Citationis
seu adrittationis suppignoratae Copiae cum quibusdam scriptis suorsum.
sub sigillo, post dominicam Reminiscendi proxime Sochaczewy citationis extradi-
et nipotanti publicari et dimittendi. Quo termino dictato exhibuit
procurator dillationis, ad quod adrittanit, petitis citationis ad satisfaciendum ei
dem ego et compelli

Exito pars citata, reservatis sibi gnibusmis iuris remedijs multis premissis: satisfacio
dilationi sue, in esso non stetit obtin. predmit et possit ipsa nominata, viz.
Nobilis Anna vidua olim Nobis Matei Dramnsky, sedt donationem per olim Magcis
Dramnsky mariti suum, scultam, de Stetn in Swpicz, vi possessionis actorum, suo
sedo ab Decbr 1572 Item Anna filia olim Nobis Nicolai Osnitzky:
eda olim petri Smigorsky resignationem per nobilem olim Stanislaum, Dramnsky
scultam, vi mediet omnium bonorum, de stetn in Bielsko, fri gminta post mo-
tio 1546 Item Nobilis Martinus filius olim Nobis Andree, Wigol
lowicz Bradnicky, suo ac aliorum fratrum et sororum, nominibus inscriptionum per No-
bilem olim Andream Niemczycz in dominicum sexagesimi primi, scultam petitorum
obligatorii de stetn in Bielsko fri gminta post Dibnicky, 1540 Item et
alij literas compartitorias, de plurib; in rebus suis dominum, vigore quorum in
in possessionibus possessores. Quibus stantibus eos no teneri ad dimissionem, sed cum esse
petit de iuribus practica no competit. Sed tantum tantum, super cognitione iuris
faciendam, ad forum competens petitum remitti, Sedam predicta rationem exce-
re sibi minus tantum veritatis existentis. Et ex his rationibus petitum sisterum
eadem iura sua conservari, de quibus protestatur. Iuri predicti Salmi gnibusmis
iuris remedijs.

In Contrarium pars actorea. no in rem controversie, ed potius citatis faciendo,
sed pro informatione officij tantum. in nullam partem. et dispensationem de iuribus se
no immiscet. tanquam in foro incompetenti Cum eadem esse cognitio de iuribus no
competit. tantu indicio petitorij pancis replicando, allegat asserta intra sen minime.
Citatum in hoc passu. nil ipsos innare posse, Quando quidem ipsa actrix agit
pro exclusione sortis Iesue, ipsam inter naturales successiones post partum legit.
timor Conterminij, quae actio no alio indicio nisi esse capit ad indicium competit.
Ubi etiam nulla cognitio de iuribus fieri potest, et presertim Cum huiusmodi
asserta intra aliam rem et essentiam ni se complectuntur, nihilq; ad rem sam
presentem pertinent, nec ad propositum valent, Dato tamen et no concesso,
et si pertinerent ad actu. Attamen dispensatio et cognitio coram hic fieri
nequit. Actorea etiam nulla intra predicit. quo si predicerent, cognitionem
fori messana allegant Sed ei tantu dimissionem sortis si aperta Quota.
interesse suum postulat. ni fori competenti, quam citati ipso facto eidem
agro sentit. Merito eandem effici decerni debet, Non obstante etiam minori
Quantitate rei ex actis per citatos allegata. nec iuribus asserti per ipsos
in dispicio predicti, petit iterq; Actorea pars meritis iuribus asserti retar-
tum eos ni amissionis causa decerni, Et mitiorem dimissionem ipsis inter-
esse faciendam. adiudicari.

Et offm pris castri Plocen. partiu contrarijs allegationibg et declinationibg
ab vtraq parte factis examinatis et debite pensatis, inclo decernit, ex dim pri
sorbi honord armid militum, et imolinum ni boemi Dnmna, et obijt abbi
Consistens, ipom post parentar cius legittimis specialibi et rumarnd, qd gna
perficiendam siccationem. ei minus et nolleg, gnosenmgs regnicolar. multig impen
sis et sumptibg condirandis dignamit. Dumg ad eam faciendam, vna pe
riam trahi in Crastino festi Sancti Adalbi. proxime futuri assignit. Qi
de eadem nō impugnand, imo libere et sufficienter admittenda, mr possi rem
gnonismō ypocheri panam gordam Marrard polonū interposuit. dumg
exame cansam pdictam Cum toto ipsius effectu. ad offm pris capli ru
Plocen. pro finali exequtionē faciendā, ubi inmis est remissit et remittit dicto
pte mediante, Quod decretū Ciuitati senioni se eadem fore pranata pro inue
nō susceperunt, sed ab eodem Gnosmi petrum karsiy Vicecapitaneū Capli
Plocen. ni actu presidentem consiliū pfessū. Andream Sad indicia Ordinaria Pro
uincialis regni generalis petronius proxime celebrand. pro die et tempore co gnō
Consule palatinatū Inins Plocen. vigore Constitutionis warsauien. expedientur. et
indicabunte per ministerialem suum generalem regni Nouissimum Gregorii Regula
de Drogan. nomie. Quam mandatum dicti Vicecapitaneg suscepit ridemg reue
renter detulit. Et habent habentq et habitura sunt dicte partes stricte
in eadem causa prosequend nouitatis pfentij in mandatis Ordinarijs Ordinatis regni
petronien. termino inij ipsorum citatorū interpositionem nouitatis pfentis pro
rogatis et assignationi termini Contramissas partiu dicti pris, ac inscta acta
pntia talem gnalis ipsi de iuris forma vendi, Salvo inscambij partium
in toto permanente.

Condemnō in lucro. Wazino Grodkowo

Quam admodum cause et actō inclo motta fuit et vertebat Coram pnti offo ex
stren Plocen. nitor nobis Alberti et Stanislai Wazij suis fratribus olim Nobilis
Andree Georgij de Wazino Story, actoribus ex vna, et Nobilem Stephanum
Grodkowski filium olim Nobilis Sandzivoy de Grodkowo. reum ex
altera partibg. Ad nisi rem finem siue pregon. per eum factam. pro va
dijs mille florenor polonicor. ac damnis terminis ad chor mille florenor simili
ri verbo edicti ordem impedimenti per existentem inhibitum ni minus
Grodzenssia, eadem nisi rem donato. Dum et sepi vnig siemalis Gor
te dicti Stephanis, ademptum, illati, inf. continuata labora nisi rem
sicenbili vt proposito stipendor Latig testati. Si gna causa. offm pris actu
superiori, proposito responsi, allegationibg et declinationibg partium au
ditis examinatis proposito sui meritum informationem ni causa pnti, Inter act

duar septimanar proxime ẽnt futuras delliberandi, termino pr̃fix̃ Consonan.
Quibꝫ duabus septimanis aduenientibꝫ, partes inter se et ipsum Comendar. termino
in causa pñte ad quor septimanas limitandas. Ac premissis actor dellibationis
et dissimchonis latis de quibus testante. In termino itaqꝫ hodierno breuiꝫ
Continuato. tam ex delliberone. quam ex dissimchone vtriꝫ minime comparentiꝫ
Consumationꝫ termini, Vigor limitationis Consand effici Castrum plor.
in diem hodiernam vltimi pruenientis partibus vtriꝫ per se et p̃ suos procu-
ratores. Coram Magco duo Stanislo Iuschij a Drohim, palatino generali
terrarum Mazouiæ plorum Dobrzinenꝫ de Capite mi actu causæ presentibꝫ tam
to presidente causꝫ iudicante, Offerꝫ pñti Castrum plorum. Comparentibꝫ
et termino expedien dellibationis. attentantibꝫ Controuersiasꝫ suas in actu
dellibationis tentatas recitari et ipsetas, ac se circa eosdem Conseruari
petentibꝫ. Quorum actura pars ad latam sententiam, a pñti sua alle-
gatione et deductionibꝫ nõ recedit imo firmiter persistens deduxit Actu
tentato Castrum plorum. vigt Controuersia cum Nobili Stano Margiski Szczeb.
motta in gras ordinibꝫ. Quod ipse rittus Citando sen agend vt hitor cum
Nobili Catarina Margiskia coniuge sua pro violenta expulsione. de bonis eius
affirmans eidem per dñm Nolen Lamentinum Margiski inscriptis. se Dotarum.
mundi et tutoꝝ Dicte Catarine posse et scribi fecit. petijt itaqꝫ
par actura ipm rittum regiri et mitrugari. Si eadem Catarina sit
alig coniux an non. Ille vero Regiskij agnouit et confessus esse
se esse maritu dicte Catarine ac cum ea. actum Nobili Stano Margiskij
mitentasse. sed id non alia causa, imo error commissum esse. allegauit.
Actura tandem coram ipso pñti facta prestone de bis confessatis, et super
abundanti predicebat, multa munimenta et Controuersias Citati cum diuersis
personis habitas, in quibꝫ nõ alio nec dissimili nouo, nisi nouo Foelix scripsit
est. petijt prout supra. easdem vanas et inanes easq̃ exceptiones contra suam
inscriptionem et submissionem factas, quibus renunciauit, et esse absciptas vtpote
et annullari. Vltroneusqꝫ prouisum iux iuris formam decerni, Salvis alijs rem.
dijs iuris et defensionibus iuridicis conseruatis.

Et magcus dominus Stanislaus Iuschij a Drohim, palatinus Generalis
terrarum Mazouiæ plorum Dobrzinenꝫ de Capitaneus in actu cui presentes
scedule insunt cum officio suo castrum plorum index, partium Controuersias allega-
tionibus deductionibus et probationibus verbalibus et literalibus omnibus pro-

missit nre et debite examinabij et intellectis. Expedient deliberationem optimj
Cum eodem officio castren ploren. melle decernit ritualiter edicto Nobili
Cecilio Gruelbowski in causa petitj vtrinq prouidere, Quod decretum ritte
sentien se eodem cor granden. pro iure no suscepit Sed ab eodem
Magestm dominj. Palatinj suprascriptj ni acta p partes legitime
cinge iudicum. per mimlem tenum generalem vigni. Statutum Sexagin
Regula de Ordine ad id deputatum Sol indicia ordinaria generalia Tri-
bunalium petricovien celebran. pro die et tempore eo gno causse pal-
latinalis omnes ploren, vigore Constitutionis Warsavien expedienda, et inten-
bunt. monit. Quam mohum. predicty Magry dny Palatiny tunqm ex
officio Spontanea gna se se ritualiter gnalitq amnibq mohumbq appellationibq
absenseli. idem gnod rentin talem submissionem et in scriptis spontaneam
motionem admitti non debent no suscepit nec eidem debuisse. Citatus vero
de eadem prosequend et Continuand solet est prothus. Tandem ni ultimo
processu multa condemnationis ni huius. sine alicuius iniuria processib. a mohe
ne interposita no modo imo Citra eandem firmiter persistend, Castrum fore
Sententiis allegationes. et declarationes ni actis deliberationibus contentas dicht
et ni indicio prohibit, volleq immemto premissa improbari, petensq citra eosdem
Conservari. Actorica no ni vim Controversiae, sed pro informatione offi-
cij declarat, istius exceptiones, partis ritte decreto officij medium, nam ipse
eidem amputatas, et abiectas, premisse ritum eisdem se tuturi. no posse alle-
gauit petiit ipm ad responsum iuridicum Compelli.
Et officialis pris Castren ploren. vigre magry dny palatij, ei officio Castre dimo.
mit ritualiter ad contenta ritum et propositionis directe respondere, Quod
dominj ritty sentien etiam eodem se finisse gravato pro iure no suscepit
Verum ab eodem Cognominato magestm domini palatinj. ni acta p partes.
Ad indicia Tribunalis regni per mimlem suprascriptum, iuridice monit
Quam mohum, eidem Magry dns palatinus ex rationes supra ex pressa
singulq rum tenend obligationem ritualiter no admisit nec eidem debuisse.
Citatus vero de eadem prosequend et Continuanda, solet est prothus
Tamen ab eisdem suis allegationibus et declarationibus ac ab interposita
mohumbq non recedens, imo Citra ea omnia firmiter persistens. Metu Conclu-
nationis ni huius. id idem gnod supra pro declinatoria responsionis. allegat pro
suo privilegio supra.
Actorica vero pars. Attentis ritualiter frustraneis exceptionibus, et allegationibus

ex eo quod ipse ipsum prout ipse ipsum sine ista et decem ipsis presentibus fuerunt
et sub spretu nulle, imo tenuit recusat, ipsum ipse et ex ipsum ipsum eidem
revocatis et absentis vitis, petijt eundem tangud rebellem et immundum inobedientie
in terra condemnari admitti. Et ipse admisse. Quemquidem rithm
Nobilem Felicem Goethowski sue rebellem ni indirio stantem et presentem;
Quamvis ardui ex commissione ipsis pars Castri plorum ni Corotuhy presidi
principalis inclis et offose. Condemnamus ex ritorum ipsum angelum Conclem
Castri plorum Cuig tenor talis est. Stanislaus Konissi. Drobin, Pallating Gnesnensis
nec Dnodg magnus, Starost Dobrzinensis ac Capitis Tabi nobili Felici Goetkowski
filio olim Nobilis Jacobi, Syndzico de Goetkowo de bis ac de alijs omnibus bonis per
te obtent habitis et possessis, Nemini ibidem ni iure suo prejudicio ipsius Coronis pun
ni Gendizan. Mandamus vigore regio et autore officij mi Capitij Castren plorum quo
ni ipsa parte singulis, Quatenus rerum nobis ante ipsum nec Castrum plorum ni Castro
plorum fra Sermula, post festum sancte Dorotee Virginis, anni instantis proxima.
passi mine ac prompte Compass, Ad instam nobilis, Alberti et Stanislai Magnuschi
filiorum olim Nobilis Andree Borzyi de Wazino Skorzi, Quite villanis Rendow et romanian
priori citatoni super te exercendis, tum et condemnationi, Scalegna ex eadem Citatione
subsequuta est. Ad instantiam tuam, sibi ipsis rerum indirio terrestri Supradicta
pactam. Medianq qua ipsis, Maxime agri sunt Sendtarii, desertum, dicto
Dobrzinensis, ni bonis Goethowo minori, dicta Synchicdowo, ruinosum, nitor metas,
et mansos, vbiqs Okruinosha ex una et Szczigiszow ex alia, pacibq iam
prout se a gravibi ad gravibus extendit, ni omnibq finibus campis, Cum omni iure
domino et proprietate strictoqs Jure ac universis utilibq, dedisti donasti ni possessq
dictorum honorum donationum ab omnibus personis proximis et remotis Statim et sine
Ulterius. Necnon ab omnibq damnis, impedimentis, implicationibusqs universis, tam iuri
dicis quam extraiudicis, per omnes presentes Terras tuas, quas qui fuerit tuis
viteradas eximas eliberare, Ac obligat indemnes reddere, possessum nō dimicare
me dato promisso tam per se quam per suos quosvis subordinatos personas Sub
Sub vadio mille florenorum polonicorum ni regno currend, et sub damnis ternis simplicis
Verbo sine cujus iuramento, taxati et adacti, te submisisti et obligasti prout
in scriptis tua forma dictionis roborata, late de quibus constat. Cui in scriptionis
tue Contrarietates, loco dictionis et circumstantiis, rubrica alis Brosti, ni dicto manso
Dobrzinensis existentia exercitisti, et pro ipsius tuo Connexisti, Necnon similem unum
ostinalem hortum dicti kapustnik, adempsisti, et circumfossisti, ipsis adimendo et
sibi appropriando, Quod tibi ni termino pellationis minime habet et nobilium
Comprobabile pro qua expressione et nobilium expressione reservat sibi solum
dictum agendi ni foro competenti, per quod vadium ipsatum Mille florenos
polonicos, Necnon et damna terna, quae sibi ipsi actori ad mille florenos

polond simplici verbo taxant et adiecant, Sacerdotes et prelatos ex ad polo
nos. Citatis igr. Ad videnda dnā vadimonia et damna petita, in termino futuro, a
nobis. Citatis igr. Ad videnda dnā vadimonia et damna petita, in termino futuro, a
indicio nō recedendo per te paratis peremptis solvend dnā. Ad omnia quoq; actoru
a petitis impedimenta, inq; tuam fidem strigi et rumpelli. Tu missa tibi in
termino latiy verbi declarand, et autentici exhibend, offerre sis attenty et responsu
rus, fidemq; tuae satisfactury. Certificatory te, quod sine dicto termino rum
pamens sine non, offm nrm Castrū ploren, ad ea quae inis erunt, Continua tua
nō obstante procedet, inalter sis rnsury. Datū in Castro ploren, fri Secūdā, an festū
Sanctae Dorotheae virginis proxima. Anno dni M. CC. 82. Regni nr. xviii.
Offo petri solvtis est. Citatis a toto prouincia cum scripto nominato Magro d.
pallatino modo quo supra, nemie Sed magro d. pallatino suisq; medi. nullum
ex rationibus supradictis nō admisit. Imo eidem dictabit Citatis vero de re
den prosequend et Continuand solicitus extitit.

Literae Kamionki Brochocsino

Nobilis Jacobus Brochocky de Brochocsino Citatus ad instantiam Nobilis Dorotheae, sororis quo
rundam olim Augustini Kamienscy rittone bituali terrarū Siminsmodi. Stanislaus Kri
sky a Drobnin, palatij Mazouiae. Capitij ploren. Tibi nobili Jacobo Brochocky
de Brochocsino de bonis tuis omnibus, Mandamus vigore regio, et officij nri ca
pitanealis, castrū ploren Quatenus coram nobis, seu officio nro Castri ploren, in Castro
ploren, fri Secūdā post dominicam Inbilate, nunc instans proxima, personaliter ac ultimo
peremptis compareas. Ad instantiam Nobilis Dorotheae filiae olim Alexij de Biuch
czino. relictae olim Nobilis Augustini Kamienscy. Quae tertitudo Rendond a ritum pri
ri. super te inordinate Extractis. Ad instantiam Castrū ploren et tandem ad
actū tertia rumpetentia transmittam. Qua mediante, minus fisti ipse coram nobis et Juxta
sacrum obligasti tenori. Vnderum secundum ni mod. ad ratas Quarum ni ipso instrumento
hanc speristi, iam Quintas dare Solvere et Citra acta Castrū ploren, reponere et
relinquere, offo sub poenis indictis, ac parti sat similis vadis et tuicion dam
nor Juxta Solvere curas, per quod vadium simile ac tuicionis damni, poenas in alter
una cum sumia essentiali ipsi actori. Sacerdotes et prelatos ex. Ideo te Jacobum Brochy
Citat. ad videnda et audiendum super te et bonis tuis Vadia et tuicionis dni, prout
inalter decreui. Nemo ad solutionem eorundem omnino te inis minus Judex Sacer
dos et rumpelli. Vallatis ad id poenis seu vadys de inde missanys de inde Sa
cerdotibus. Vt ita patet ipsi ex una missarum de inde venient, offmq; nrm
decernet inalter sub responsuris. Datū in Castro ploren fri Secūdā post festū Sanctae
rum Trium regum proxima. Anno dni M. CC. 82. In termino Jedrzey excelsa
rum ad quem tum rittu recursus. Tandem ex discussionibus actorum legum Tha
rum Canonum officij nr dentis pte Citatis ex una Jacobum Brochocky ex
ra Vanaty nō comparuit, nec quicquam produxit. Idcirco nos Vicecomes prefatum ex adver
sum officij per actum nunc denuntiatum, Sr. nrj rittum Judicij. Agno mandato solutis est.

Disiunct Lucrum Dobrski Dramino

Nobilis Petrus Krule Draminski actus pro die hodierna Admistantiam Nobilis
Thomae Dobrski filij olim Alberti de Dobrski cittem Lrali Castren Plonen infrascripta
infra audientiae exns primitiam terram gnalem regni Honestum Grego
rium regda de Drogan ad id deputatum ter et ultra formam iuris quater
clamatus non stetit nec comparuit iuriq parere minime curavit ideo per ipsum
actorem in toto lucro negotij principalis iudicatus est condemnatus iux actum praefatum
tenoris talis Stanislaus Cuski a Drobnin pallatinus Mazowiae et Capitaneus Plonen
Tibi nobili Petro Krule Draminski de omnibus bonis tuis vigore regio
et nra Capitaneus ex officio mandamus quatenus coram nobis et officio nro Castren Plonen
in Castro Plonen fraesidam post dominicam Letare nunc instantem proxima praesentem
ac peremptoriae compas Admistum nobilis Thomae Dobrski filij olim Alberti
de Dobrski Quia te cittat vigore inscriptionis tuae quam mediante obligatus
ab eidem ceto cum media sexagenas grossorum Polonicorum certi debiti pro tempore
certo iam dudum praeterito solvere sub totidem dnum ac vadio simili officio
sub omnibus penis iudicibus et ad acta praesentia Castren Plonen reponere pro
et huiusmodi inscriptio in actis terrestribus Plonen contenta latius obloquitur
et non solvisti neque inscriptioni suae satisfecisti ideo totidem dnum vadium simili
summae principali correspondentem sumbuisti atque praelapsus es iux inscriptionem
tuam adque in te decernimus sibi una cum summa effecti solvere te cittat
ne inscriptioni tuae adquam te cittat iudicatus satisfacturus et sequi de tibi de iure
competierit recipiens Pattum in Castro Plonen fra sedam post dominicam omnium
proxima Anno dni 1582 a quo memoriale officio praesenti solutum est

Lucrum Konari Zaborowski

Nobilis Paulus Zaborowski de Gamino ibidem sortis suae heres actus pro
die hodierna Admistam Rndi Nicolai Konarski Wladislavien et Plonen
canonici tum et officialis gnalis et vicarij in spiritualibus Plonen actione
Lrali Castren Plonen infrascripta infra audientiae tempore condemnum exns
primitiam terram gnalem regni Honestum Gregorium regda de Drogan
ad id deputatum ter et ultra forma iuris quater ad ius clamatus et vocatus
non stetit nec comparuit iuriq parere minime curavit ideo per ipsum actorem
in toto lucro negotij principalis ex admissione officij praesentis iudicatus est condemnatus
iux actum praefatum tenoris talis Stanislaus Cuski a Drobnin Terrarum
Mazowiae pallatinus gnalis Plonen et Dobrzinen rei Capitaneus Tibi nobili
Paulo Zaborowski de Gamino ibidem sortis tuae heredi de iisdem ac aliis
bonis tuis vigore regio et nra Capitaneus qua fungimur in hac parte auctoritate
mandamus ut coram officio Capitaneo in terminis querellarum Castri Plonen
fra sedam post dominicam quadragesimalem iudicia proxima aut quando in
dicia causarum officij Castri Plonen iudicabuntur praesentem ac peremptoriae compas
Ad instantiam Rndi Nicolai Konarski Wladislavien et Plonen canonici

Lucrum Borzewo Krasznie wo

panis desuper necessariis vel ita prout nos officiique nostrum [illegible] ad premissa iuxta sibi responsurus et inscriptioni tuae satisfacturus Datum in castro Plonensi feria sexta post dominicam Letare proxima Anno domini 1582 A quo nihil officio persolutum est

Lucrum Lieszczino Zochowo

Interimo Zochowo ex disiunctione superiori per partes infrascriptas obsequium concordia facta in cedente Nobilis Albertus Zochowski guida filius olim Stephani citatus ad instantiam nobilis Joan. Gliza Lieszczinski de Lieszczino actoris litterali castrensis Plonensis infrascripta iusque audientiae exempti per minimum terrarum generalem regni Honestum Gregorium regida de Drogan ad id deputatum tertio et ultra formam iuris quater ad ius clamatus non stetit, iuriique parere minime curavit ideo per ipsum actorem in toto lucro negotii principis ex admissione officii petitis iudicatum est conquestus iuxta actionem cuius tenor sequitur talis Stanislaus Crisz a Drobnin ducatus Mazoviae Pallatinus et capitaneus Plonensis Tibi nobili Alberto Zochowski guida filio olim Stephani de omnibus bonis tuis vigore regio et auctoritate officii nostri castrensis Plonensis in audiendo quatenus coram nobis seu officio nostro castrensi Plonensi in castro Plonensi feria sexta post festum sancti Mathiae Apostoli nunc instans proxima vel quando officium causae in castro Plonensi prius et proximius celebrabuntur personaliter ac ultimae compas ad instantiam nobilis Joan. Gliza Lieszczinski de Lieszczino Qui te attat pro eo quia tu insuper ipse teneri triginta duas sexagenas grossorum Polonicorum actis terrestribus Plonensibus datis post nobilem Margaretham filiam tuam et ipsius coniugem ad ratas temporum vel primam profesto sancti Michaelis Archangeli in anno domini 1581 iam praeterito octo sexagenas grossorum Polonicorum alias vero rachas ut in inscriptione praefata tua videbitur et tibi probabitur quamvis rachas sub simili vadio ac totidem quam rachae cuiusque, Quarum quidem racharum unam vel octo sexagenas Polonicorum profesto sancti Michaelis proxime praeteriti non solvisti nec circa acta castrensia Plonensia reposuisti prout debuisti ideo vadium octo sexagenarum Polonicorum et totidem quam ad solvendum succubuisti Pro quibus quidem vadio et quo alteris ad videndum et audiendum extra inscriptionem quam tegis ad solutionem summae essentiis rachae primae solutae vadio et quo iuris remediis stringi et compelli ita prout de iure veniet et prout officium nostrum dicunt tibi quoque praemissa latius interno declarabuntur iudicatum censuimus Datum in castro Plonensi feria sexta ante festum sancti Valentini proxima Anno domini 1582 A quo nihil solutum est

Lucrum Gosticze Kangowo

Nobilis Paulus Kangowski filius olim Petri citatus pro die Zochowa ad instantiam Generosi Valentini Gosticzki subiudicis terrae Plonensis actoris litterali castrensis Plonensis infrascripta iusque audientiae tempore conquestum exempti per minimum terrarum generalem regni Honestum Gregorium regida de Drogan ad id deputatum tertio et ultra formam iuris quater ad ius clamatus et vocatus non stetit nec comparuit iuriique parere minime curavit ideo per ipsum actorem in toto lucro negotii principis ex admissione officii petitis iudicatum est conquestus iuxta actionem praefatam cuius tenor sequitur huiusmodi Stanislaus Crisz a Drobnin

Lucrum Knezewie Korzibie

Lucrum Janczewo Lukoszino

1873

Lucrum Koszmno Kangowo

Lucrum Rudowo

1444

Lucrum Oszieczki Przeczisszewo

Nobilis Joan Przeczisszewski cittus pro die Zogrina ad instantiam Nobilis
Marchi Oszieczki cittone lrali castrum Plonum infrascripti in fine audien
tiae exus primum terrarum generalem regni Honestum Gregorium Regda de
Drogan ad id deputatum ter et ultra forma iuris quatuor adiuvans clo
matus non stetit nec comparuit iuriq[ue] parere minime curavit Ideo
per ipsum actorem in toto lucro negotii praesentis ex admissione offi
cii iudicatus est condictus iuxta cittonem praefatam tenoris talis Sta
tuens casti a Drobnin Pallatinus Mazowiae et capitaneus Plonum Tibi Nobili
Joan Przeczisszewski de omnibus bonis iuris et obligatoriis molibus et immo
libus summisque pecuniariis ac iuribus te quomodolibet et ubilibet con
cernentibus bonisque tuis omnibus per te in regno quomodoque iuris attinentibus
habitis mandamus vigore regio et ratione qua in hac parte fungimur capti
anchortati quatenus coram nobis seu officio nostro in iudiciis concessarum
officii nostri Plonum in castro Plonum fra sedam post dominicam Judica
proxima aut dum et quando officii eiusdem celebrabuntur praesentes ac prima
pretoria compas Adiustam nobilis Marchi Oszieczki Qui te cittat iux
ta ad insumptionem tuam maioris cancellariae regni Poloniae factam
et recognitam vigore cuius insumpsisti teque et successores tuos bonaque
tua omnia obligasti Nobili Marchio Oszieczki quadraginta et quinque florenos
pecuniae communis quemlibet florenum per triginta grossos Polonicos computantes vero
et liquidi debiti subsistit vadio circa acta castrum Plonum pro tempore
in ipsa insumptione expresso responderi et relinquere Cui insumptioni
te contraveniendo summam praefatam non persolvisti Ideo vadium praefatum
summae principali correspondentem sumbuisti et transgressus es Pro qua quidem
summa principali ac vadio simul iuncto in summam principalem converso te cittat
ut vult tam summam principalem debitis quam etiam vadii exinde
transgressi sibi responsas in effectu ad iudicium officii pro tali hoc insumptio
tua forma et sufficiens ad quam se idem actor in toto refert latius cavit
et obloquitur adhuc vatia praemissa tibi in termino advenienti latius
verbis et auctenticis dominicis declarabuntur sibi iuste rescriptus Da
tum in castro Plonum fra sedam post dominicam Reminiscere proxima Anno
domini 1582 Quo mense officio patet solutum est

Lucrum Chadzinski Strozewski

Nobilis Nicolaus Strozewski filius olim Nobilis Stanislai de Strozewo
dictus Galeroczianus ac in Faluszowo heres cittus pro die Zogrina Ad instantiam
Reverendi Valentini Chadzinski Canonici ecclesiae cathedralis Plonum cittone lrali castrum Plonum
infrascripta in fine audientiae tempore condictum exus primum terrarum

Iucrum Dzięgielewo Kraikowo,

vadijs de iure opportunis et ita quod ut nos officiumque nostrum decernimus et
decernit illique interno advenienti prensa omnia in sumptione ac commissione praefati
latius verbis et ampliatis documentis deducuntur et declarabuntur iudicatis
casuris et in sumptione tua ac submissione in toto satisfacturus Dattum in castro Plonensi
feria quinta ante dominicam iudicii proxima Anno domini 1582 a quo mense officium
solutum est Et hic idem praesolvit stans Honestus Paulus Iedrzejko de Lukossino
ministerialis terrae generalis regni in vim suae fidelis relationis per ipsum ubique facienda
palam recognovit Quia attentum praesentem expertae actoris super attentam feria secunda
post dominicam iudicii proxime praeterita ad bona attuli importavit ac eandem
in domo solvit attentum in manus dedit et publicavit iuxta iuris formam

Lucrum Zamosczie Skoczkowo

Nobilis Joan Skoczkowski filius olim nobilis Andreae de Rzyszczowski stara
wiesz attulit praedicto Zodiaci ad instantiam Nobilis Floriani Roszyszewski
de Zamosczie attentum litteralis castrensis Plonensis infrascripta in fine audientiae eius
per ministerialem terrae generalem regni Honestum Gregorium Rzeda de Drogan
ad id deputatum ter ultra formam iuris quatuor ad ius clamatus et vocatus
non stetit nec comparuit ideo per ipsum actorem in toto lucro negotii praesentis
ex admissione officii praesentis iudicatum est conditus iuxta attentam praefatam cuius
tenor sequitur huiusmodi Stanislaus Cuski ad robinum Dunitus Mazowiae pa
latinus et capitaneus Plonensis etc Ibi nobilis Joan Skoczkowski filius olim
nobilis Andreae de Rzyszczowski Starawiesz de eisdem ac aliis omnibus
bonis suis hereditariis mobilibus et immobilibus parte ubique et quomodolibet ac quo
nis iuris titulo habitis et possessis in minimum in iure suo positionem praesentis
attentionis praeiudicando Mandamus vigore regio et iuris capitaneus ex officio castrensi
Plonensi quatenus in terminis quarellarum causarumque officii nostri iudiciis feria
secunda post dominicam iudicii proxima et nunc instans aut quando
causae iudiciaque quarellarum iudicabuntur praesentes legitime peremptorie
compares Ad instantiam nobilis Floriani Roszyszewski de Zamosczie Zeriche
Quite attulit vigore tuae submissionis et insuper quam sumptionem insu
pisti te eidem castrensi Plonensi Nonaginta florenos gratiam mei
et non solum certi veri aliquid debiti mutuatique pecuniae pro tempore in ipsa in
sumptione contra sub poenis iudiciis illique substituti vadis ac totidem summae
essentiae correspondentem circa acta castrensi Plonensi ponere et solvere ea conditione
annexa in eventum in quem praefatam summam non solvisti aut quovismodo solvere
neglexisti subiecisti te in summa essentiali Nonaginta florenorum vadioque summae
essentiali correspondentem et quo simulimus et in summam essentiam conversis eodem
die supra scripto in mansum suum Zeriche in bonis Zeriche Starawiesz iacenti vicinum
dicti mansi Dworalcowski in quo residet Liberiosus Joan Pluzek et in alium
medium mansum desertum per octo sulcos aestivales curam liberam in commissione
et actualem possessionem ad lapsum perpetuae praedictae et amissae libere admittere
et non impugnare debuisti dataque et admissa libera in commissione eundem tabli
gasti lucri eiusdem liberare in quemque reddere quod praefata ma obligatio

Lucrum Nicxino Romoka

413

197

Plonum in Romolka Lesna heredi de his ac de aliis omnibus bonis suis
parte ubicumque et quocumque iuris titulo habitis et possessis bonis viribus ac pre-
rogativis quibusvis possessione presentis attentis non nomine mandatis auctoritate
in ea capitulo qua fungimur in hac parte quatenus coram nobis sine offensa
nostro capitulo castri Plonum in castro Plonum feria secunda post dominicam quadragesi-
malem litare nunc instans proxima presente ultimum peremptoriaque compareat
instrumentum Generosi Adalberti filii olim Generosi Petri Niexinski de Niexino et
Glogel heredi Quia attat vigore inscriptionis tuae terrestris Mlawen qua
mediam eidem actori medietatem totam et integram omnium bonorum
suorum hereditarum et subditos Stanislaum Niedzwiedzki in mansio residentem et
Valentinum Karasz hortulanum, nec non totam et integram sortem in molendini
pro interesse tuo spectantem nec non medietatem silvae et pratorum in bonis
hereditariis Romolka Lesna iacentem et consistentem a feria secunda post festum sacra-
tissimi corporis Christi proxime preteritum ad festum sancti Adalberti proxime
futurum modo obligatorio insumma Trecentorum florenorum in monetam gratiam
Polonicam obligasti et inscripsisti, submisisti eundem actorem ab omnibus quibusvis im-
pedimentis impeditionibusque iuridicis et extrajuridicis omnium in genere
personarum tueri evincere eliberare et in quem reddere sub vadio Trecentorum
florenorum gratiam Polonicam alia prout prefata inscriptio terrestris Mlawen latius premissa
in se continet Tum etiam vigore adscriptionis castri Czechanensis qua mediam
prefato actori medium mansum possessionatum in quo residet Laboriosus Kiesz
in bonis Romolka Lesna consistentem in summa centum florenorum gratiam Polonicam
obligasti et inscripsisti eandemque summam centum florenorum gratiam Polonicam ad priorem
summam Trecentorum florenorum gratiam Polonicam adscripsisti et adiunxisti prout
prefata adscriptio castrensis Plonum de premissis latius testatur Tu vero contravenire
prefatis inscriptionibus originali et adscriptitiae vadiaque in iisdem inscriptionibus
contentis non multorum prenominatum actorem a Nobili Eufemia Zaborowska consorte
tua quae consors prefatur tua eundem actor quorum attentionibus ad iudicium terrestre
Drzewicensis omnium bonorum in bonis Romolka Lesna consistentem parte eidem actori
in prefata summa inscripta et obligata attavit Et prout tibi interesse docebitur tueri
evincere eliberare non vis neque curas Per quod eidem actori vadium Trecento-
rum florenorum gratiam Polonicam iuxta inscriptionem originalem et aliud vadium centum
florenorum gratiam Polonicam quamque terrestria iuxta adscriptitiam ad solvendum sumbuisti
et prolapsus es Ideo te attat ad videndum et audiendum prefata vadia Trecentorum
florenorum gratiam Polonicam in originali inscriptione et centum florenorum gratiam Polonicam
et quam terrestria simpliciter taxata Ducentorum florenorum iuxta inscriptionem
adscriptitiae continet super te et bonis tuis quorum aliaque omnia iuxta exigentiam
inscriptionum et iuris formam contra te procedi et exigi et ita prout nos officiumque
nostrum dictum et dicunt tibique interesse futuro latius declarabuntur
et declarata probabuntur iudicatum sibi recursus Dattum in castro Plonum feria
secunda post festum conversionis sancti Pauli proxima Anno domini 1582
A quo memorabile officio presenti solutum est Factionemque intentavit et impedimentum in usque bonis fecit

Lucrum Niexino Romoka

Generosus Mathias Romoczki filius olim Generosi Laurentii de Romolka Lesna

Lucrum Niexinskij Romoka

Lucrum Gembarth Czechomicze

Lucrum Peplowo Zarnoczino

Lucrum Gindatsj

Lucrum Raczias Chabowo

Ystitio termini Barczikowo Maliszewo

Ostitio termini Trezianka Bachorzewo

423

Attentabat indicte terminum per totam audientiam Nobilis Andreas Trzynski
filius olim nobilis Nicolai Trzynski autor una cum auctoritate et assistentia
nobilium Andreae et Jacobi Trzynskich patruorum et tutorum eorum ultimorum
contra et versus generosum Stanislaum Felsz in Bachorzewo heredem filium
Magni olim Felicis Felsz Castellani Dobrzinensis Ad instantiam sui attentum vel
conuentum ad satisfaciendum post condicionem in lucro conuentionis Cracoviensis castrensis Plocensis
tenoris talis Stanislaus Orsz actor nobilis Sallatinus ducatus Mazo-
wiae Plonensis Dobrzinensis et capitaneus Sibi generoso Stanislao Felsz in Bacho-
rzewo heredi filio Magni Felicis Felsz Castellani Dobrzinensis de omnibus bo-
nis tam mobilibus et immobilibus presenti quomodo modo et iuris titulo habitis
et possessis bonis et iuribus aliarum personarum positione presentis attentionis in
nomine nostro vigore regio et nostro ex officio capituli mandamus quatenus coram nobis
aut officio nostro castrensi Plonensi in castro Plocensi feria secunda post festum sancti
benedicti vel proxime quando officii causa in castro Plonensi celebrabuntur nunc
instans proxima in castro Plonensi personaliter ac peremptorie compareas
Ad instantiam Nobilis Andreae Trzynski filii olim nobilis Nicolai
Trzynski ac nobilium Andreae et Jacobi Trzynskich patruorum et
tutorum eiusdem Andreae qui una cum prefatis patruis tutoribus de
Trzianka conuentus alias propozicionem post translapsam attentionem et translapsum
terminum quae sibi transtranslapsa et translapsus coram officio nostro ca-
strensi Plonensi feria secunda post festum circumcisionis domini proxima proximeque
iam preterita qua attentione te attinuerat et nunc iterum attentat et conuentus alias
propozicionem solvendi et satisfaciendi ipsi pro his omnibus pro quibus
te in iudiciis officii causarum in castro Plonensi iam transactis in lucro pro
tuto coram officio nostro castrensi Plonensi indicte condicionem iuxta suam attentionem qua
te attinuerat iuxta et ad inscriptionem tuam terrestrem Dobrzinensem parte sibi super
summam trecentorum et quinquaginta florenorum pecunie generalis mensis et nomine
Polonie inscripsit profecto sancti Joannis iam preterito sub simili vadio et totidem
dicti et circa acta castrensia Bobrowniczensia responsum facta et retaginata prout
inscriptio ipsa tua firma et sufficiens ad quam se ipse actor cum presenti sua
attentione in toto refert in se premissa latius obloquitur. In quibus quidem summam
vadii ac dicti inscripsisti et obligasti ipsi dare et liberare ad matrem realem intrinsecam
et actualem pacificamque possessionem in totalem et integram villam Bachorzewo
et predium eiusdem villae in summa effectuali totidem dicti ac vadio simili premissorum
terrestrium Tuxero licet verbis ad inscripsisti sedosum fructum et possessionem non assi-
gnasti pro quod prefatum vadium summe effectuali correspondens cum totidem dicti
rationem premissorum sumpsisti et eos transgressus rationem pro tempore non sola-
tionis et non admissae intrinsecis, et sub conditione in quorum simplici verbo
taxatur Quae quia sine corporali iuramento taxat ad mille florenos in
mensem Et nihilominus te attentat ad videndum et audiendum presentem debitum sibi
dicti cum penis quo et vadio iuxta inscriptionem ad quam se refert ad
hec et ad premissa tibi in termino futuro latius declarandum obiciendum et comprobandum

424

Ostitio termini Otholino Brochozino

Ostirio terem Chadzinski Kamionki

Decty intromis Dziedzicze Janczewo

Decim mtroms Lielicze Rogmnicze

ausus est actorem supra ingrossatam terrestrem castrum Plonum pertinentibus in bonis
Rogimiye in curia sortis ipsius Adami Gnie vigilt maria pro tria et gratia
ipsius Adami ubi Andr. frater attentus nihil habet ponere pot. pessit bona
sua onerando ideo pro ipsius con ipsum solet et pro tenuitate offerens se iuxta
dicunt ad ipso actorum

Dectm Exequutionis Goszczino Brudzinie

Proposuerunt inquit Nobilis Valentinus Andreas et Johannes Goszczinscy fili
olim Jacobi Kozhasz de Goszczino Kolodziejie actores iure vincentes contra et
adversus nobilem Joan. Brudzinski dibiliassowicz Ad instantiam sui pro die hodierna
legitime attatum actionem seu in notificatione terrestri castrum Plonum tenoris talis sta
nislaus Cisz actorum pullatinus Ducatus Mazovie et capitaneus Plonum etc. Tibi
nobili Joanni Brudzinski dibiliassowicz sortis tue heredi de omnibus bonis tuis
heredis innotescimus et ad notitiam tui presentis dictamus notum Joan. Goszczinski
minimum terrestrem ad certis notitiis suum comparentem coram nobis et officio perso
natum fuisse rationem Quomodo dum impetrare fuisset additus a iudicio terre Plo
nensi nobilibus Valentino Andr. et Joan. Goszczinskiem fratrum olim nobilis Jacobi
Kozhasz de Goszczino Kolodziejie actoribus et iure vincentibus ad intromittendum
ipsos vigore suorum perlucrorum vigilt in summa essentie trium sexaginarum gratiam
Polonicam et in pena trium Marcarum Polonicarum partim et quidditium per nudum spectan
in bona tua hereditaria Quorum perlucrorum exequutio ad nos et officium nostrum spectare
dignoscitur Quam intrationem non debuisti ipsi impugnare nec quovis modo impedire
sub pena quorundam Marcarum Polonicarum Tu vero contra veniendo in sensibus dicto nec
mittarum penam prefatam quorundam Marcarum Polonicarum tamquam intrationem iuxta dictum
prefatum remissorium in bona tua hereditaria iuxta exigentiam perlucrorum non admisisti
nec obtinere et rebellitur impugnasti per quod penam prefatam quorundam Marcarum
Polonicarum ipsi adsolvendi sumbuisti et transgressus es Quare vigore regio et
auctoritate officii nostri capitaneus quatenus coram nobis et officio castrum Plonum in
castro Plonum fratrum sexta post dominicam Ramispalmarum nunc instantis ipsius presente
ad ultimum peremptorie compares Ad instantiam prefatorum actorum supra scriptorum
Qui te attent ad dicendum super te prefatum penam quorundam Marcarum Polonicarum
ad videndum et audiendum prefatam partem iure vincentem in bona tua hereditaria potin
ter intromitti hoc est penam trium Marcarum Polonicarum minimumque ad intromi
tendum adeptum et deputari et vadia triplicata vallari et interponi Et ita pro tuos
officiumque nostrum dicimus et dicimus tibique in termino ad veniendi latius certis
et auctoritatis convenientibus dictamus et comprobantur inquit sub attentatis
Datum in castro Plonum fratrum sexta post dominicam Judica proxima Anno domini 1582
Factaque huiusmodi propositione prefati actores dedicendo terminum presentem statuerunt
coram officio presenti nobilem Joannem Goszczinski minimum terrestrem generalem regni qui presente
stans palam recognovit alia actionem huic superius ingrossatae similem ex parte actorum
super attatum fratrum sexta post dominicam Judica in domum attati impertinent et eius con
sorti eius in manus dedit et publicavit in iuxta iuris formam premissa solvere pro instando Quo
termino deducto petierunt sibi ulteriorem exequutionem super actio dicendi et
alia ut iuris est debito modo exequi
Ex no attatus pro termino presenti comparens allegavit in dicto terrestri Plonensi
remissorio vigore cuius ex parte actorum intromissio affectata est diem
ad exequendum et perficiendum intromissionem non esse prefixam ideo se protestare

Disiunctio Szmarzewo Zdzar

Decretum [illegible] Vniecz K Podkroiewo

et pauperem posse ac usu fructu actus prenominatus non debet inhibere impugnare nisi
libere et sufficienter admittere possumus per se et alias quasvis suas subiectas
sub et subordinatas personas non prejudicia sub pena quorundam Magistri Polonie in quibus
superioribus vallat et interposita

Decretum intromissionis Dembsk. Dobrski

Proposuit iudicialiter Reverendus Paulus Dembski Cracoviensis Plonensis Actor contra et
versus nobilem Stanislaum Dobrski filium olim nobilis Nicolai de Dobrski ad instan-
tiam predicti Jodocii legitime actum attentionis castrensis Plonensis in hec verba sonante
te Quia attat ad insumptionem tuam castrensis Plonensis qua mediante insumpsisti te et
obligasti eidem actori tenuisse et debere florenos septuaginta Polonicos pro tempore
eadem insumptione parte tibi prefixo et assignato iam preterito ad solvendum et circa
acta castrensis Plonensis respondendum et relinquendum sub penis iudicialibus III officio et
actori subsistendo vadio ac totidem dominium Cui contraveniendo summam prefatam pro
tempore in insumptione tibi parte assignato non solvisti per quod penas iudicialis officio
parti vero vadium dominium sibi sumbuisti Pro quibus ac pro summa super te dicti
attaris alias iuxta eandem insumptionem premissa latius conveniens ad quam se actor
ad presentem attentionem in toto refert premissis tibi in termino adveniente latius declaravit
et deducendum iudicialiter usurpavit iuxta attentionem dictata in castro Plonensi feria quarta
post dominicam quadragessimalem Letare proxima Anno presentis Post
quamquidem propositionem sic officiose factam actor deducendo terminum presentem ex
hibuit relationem extraditae attentionis eiusdem ex actis castrensis Wisegradiensis auctoritate
emanatam Tandem insumptionem ad quam attinuit et diligentiam die solu-
tionis factam Quibus verificatis petiit attentum ad responsionem compelli
Ex non actus personam procuratorem pro termino comparens allegavit prenotatum
suum die prefixa solutionique assignata debitum actori obligatum solvere pa-
ratum fuisse, actorem vero sese absentavisse de quo protestatio ex parte ipsius
facta latius disponit, sed ad ipsius ob certas rationes debitum solvere non potest
liberum intromissionem in summa presenti tantum offerens eandem et in bonis admissuram
Actor vero allegavit attentum a vadio dominio penis in insumptione contentis et vigore eiusdem
insumptionis ob non solutionem summe essentis pro tempore in insumptione prefixo ad
solvendum sumbitis non posse liberum fieri Quum ea iam transgressus est
igitur tanquam pro summa presenti computanda sunt actoremque tanquam acce-
modatum debitum competunt quod verificando reproduxit diligentiam cum so-
lemni protestatione die solutionis assignata fuit contra officium attentum de solutione dicte
summe factam itaque petiit decerni intromissionem in summa vadio dominio
penis ad eaque ordinem deputari et penam vallari alias in talibus fieri
solita debito modo exequi

Officium itaque presens castrensis Plonensis audito premissis visa insumptione et
diligentia die solutionis prefixa facta, auditaque libera admissionis per actum
in bona sua iudicialiter decernit intromissionem cum possessione reali et actuali
eidem actori in bona attati heredia per in bonis Wempili et ubi alibi
habita et possessa in summa essentis septuaginta florenorum Polonicorum vadio sibi
ac totidem dominium penisque iudicialibus III officium et partem per medium spectantem

Decimo octauo Modla Illowsky

Decretum [illegible] Modla Illowski

Decretum Zukowo Lempinko

decernit sepe ipso et bonis eius prefatam penam quorundam Marc. Polonii in
dicto remissorio interposita rationique denegati intentionis sumus etiam. Ac
deputavit de brachio regali in vilem terrarum aut regni generalem quemcumque
cum duobus nobilibus regnicolis ad intromittendum ipsum actorem in bona
attacta hereditaria per ipsum ubicumque habita et possessa in summa taxae volueris
quindecim grossorum Polonicorum penaque praecisionati duo ipsius unius Marcae Po-
lonicae ex dictum terrae Racziegnum remissorium. Ac in pena quorundam Marc.
Polonicorum nunc dicta ubi vigore aqualiter Marc. Polonicorum unus aeritus fieri
mutuorum in quolibet campo in capite ab aris et villa dissimilari potuisset
De qua intentione non impugnavit nec possessionem quoniam ipsius praedium cardia tri-
plicata quadraginta quinque grossorum Nec non trium Marc. Polonicorum
cum attacta de brachio regali vallavit et interposuit vallatque et interponit dicto
presenti mediante.

Decretum executionis Zukowo Kwaszieborzin

Attentabat inquit terminum petitam audientiam Laboriosus Stanislaus Sram de Zukowo
minori subditus nobilis Marcae Thomale Zukowsz ac auctoritate eiusdem domini sui actoris
iure vincentis contra et adversus nobilem Sigismundum Kwaszieborsz dictum Szyllin
ad instantiam sui pro die hodierna legitime attactum actorem sui innotescentia tenuit ca-
strum Plonum tenoris talis Stanislaus Orsz ad robinum pallatinum Mazowiae et
capitaneum Plonum etc. Tibi Nobili Sigismundo Kwaszieborsz dicto Szylla de Kwa-
szieborzino innotescimus et ad notitiam tui deducimus Nobilem Rostanum Chige-
rosz nuncium terrae generalis regni ad certis nobilibus coram nobis seu officio nostro
castrum Plonum perfectum fuisse rellatum quomodo dum iuxta sui deputationem et dictum
terrae Racziegnum ad bona tua hereditaria venisset ibidemque Laboriosum Stanislaum
Sram de Zukowo minori subditum nobilis Marcae Thomale Zukowsz cum
auctoritate domini sui actorem et iure vincentem in summa taxae illorum et instantiis
volueris in manum dextram duorum cruentorum enormium a quibus mutilatio
speratur digitis fidei et auriculariis in caput stigmatis duorum volueris
cruentorum ad dispositionem statuti (taxatis) trium florenorum Polonicorum penaque
praecisionatis duo ipsius unius marcae adiudicat ubi vigore aqualiter
Marc. Polonicorum unus frumentorum in quolibet campo in capite ab aris et villa
dissimilari potuisset iuxta hoc idem dictum terrae remissorium intromittebat
seu intromittere voluerit. Extunc tu opponendo se tenere executioni
brachii regalis nec mutuum penam quorundam Marc. Polonicorum in eodem dicto vallat
et interposuit eandem intentionem non admisisti quinimo impugnasti quod tibi in terminis
ad veniendum ipso mutuo et nobilibus vel etiam rellationi auctoritatem comprobare
vigore cuius remissionis in eodem dicto contentae executio ulterior eorundem
pulverorum nos et officium nostrum spectat et pertinet ideo vigore regio et auctoritate
rebati capitali qua in hac parte fungimur tibi nobili Sigismundo Kwaszie-
borsz Szylla de Lempinko de bonis tuis omnibus hereditariis mandamus quatenus
coram nobis seu officio nostro castrum Plonum in castro Plonum feria sexta post
dominicam Letare proxime nunc instans perscripte legitime peremptorie quoque
compares ad instantiam memorati actoris et iure vincentis cum auctoritate domini

sui qui te attulit in vim prefatae ulterioris exequutionis [illegible] penam quorundam Mar[illegible]
Polon[illegible] nec non advidentium et audiendum in eadem pena ac aliis perlucris
intromissionem [illegible] vadiaque triplicata iuxta exequutionem perlucrorum debitorum
reguli [illegible] vallari et interponi [illegible] in talibus fieri solita debito modo
exequi vel ita prout nos [illegible] nostrum [illegible] et [illegible] terminum [illegible] attinentes
datum in castro [illegible] post [illegible] omnibus [illegible] Anno domini 1582 [illegible]
[illegible] audientiae tempore [illegible] prefatus actor in contumaciam attati per
[illegible] regni [illegible] Honestum Gregorium [illegible] de [illegible] ad id
deputatum [illegible] formam iuris quater ad eius clamati [illegible]
tamen comparuit [illegible] absentium [illegible] dicto indicii terrae Raczyczyn
remissorio de [illegible] terrae [illegible] quarta post festa solemnia Pen-
tecostes [illegible] Anno domini 1581 in contumaciam attati [illegible] premissa
[illegible] obloquitur. Statuit [illegible] coram [illegible] officio [illegible] terrae [illegible] regni
nobilem Rostanum [illegible] et nobilem Talicem Missiusz et Bartholomeum [illegible]
qui [illegible] in vim [illegible] fideles [illegible] [illegible] ubique [illegible]
[illegible] quia [illegible] post [illegible] omnibus [illegible] vigore suae
deputationis ac ad requisitionem prefati actoris et domini eius venerunt ad bo-
na Kwaszub [illegible] ad intromittendum ipsum in bona [illegible] attati iuxta continentiam
dicti prefati remissorii [illegible] solvunt [illegible] tantum
[illegible] nobilem Sebastianum Kwaszubowsz qui [illegible] requisitus allegavit se in [illegible]
[illegible] suo [illegible] quod est [illegible] Postquam [illegible]
super [illegible] ulteriorem exequutionem [illegible] prefati iuxta exequutionem [illegible] suae [illegible]
et alia [illegible] est debito modo exequi

Et officium [illegible] castrum Polonum attenta contumacia et rebellitate attati taliter
clamati non tamen comparuit [illegible] dicto terrae Raczyczyn remissorio interpositionis
penae quorundam Mar[illegible] Polonum [illegible] nobilium [illegible]
[illegible] intromissionem facta ad instigationem actoris partis in contumaciam
attati [illegible] ipsum [illegible] prefatam penam quorundam Mar[illegible] Polonum
[illegible] remissorio interpositam [illegible] intromissionem [illegible]
[illegible] regni [illegible] regni [illegible] duobus
nobilibus requisitum ad intromittendum ipsum actorem in bona [illegible] attati [illegible]
[illegible] ubique [illegible] in summa taxae prefatae [illegible] ad [illegible]
florenos Polonos taxatis penaque [illegible] domino ipsius [illegible] unius Mar[illegible]
Polonum [illegible] iuxta [illegible] prefatum remissorium ac in pena quorundam Mar[illegible]
Polonum [illegible] ubi [illegible] Mar[illegible] Polonum [illegible] frumentorum
[illegible] in [illegible] ab [illegible] disseminari potuisset [illegible]
[illegible] non impugnare nec possessionem [illegible] vadia triplicata [illegible]
florenorum [illegible] Mar[illegible] Polonum iuxta exequutionem perlucrorum [illegible] attatum vallavit
et interposuit vallatque et interponit [illegible] presenti [illegible]

Dectum exequtionis Lieszczino dziedzicze

Proposuit [illegible] nobilis [illegible] [illegible] olim Adriae de Lieszczino [illegible]
[illegible] et adversus nobilem Jacobum dziedziczk filium olim Hieronymi de
dziedzicze [illegible] legitime attatum [illegible]
[illegible] castrum Polonum [illegible] Stanislaus [illegible] pallatinus [illegible]
[illegible] et capitaneus Polonum [illegible] nobilis Jacobo dziedziczk filio olim nobilis
Hieronymi de dziedzicze [illegible] bonis [illegible] [illegible] habitis [illegible]

emensurauit nec ostendit Quod est contra ipsum solum [illegible] Ratione cuius
non admissa sufficientis intercessionis minutis supersumptus attentum huius superius in gro
sale in toto similem ex parte actoris superiorem attentum [illegible] postulatum
iudicium [illegible] extradidit ac eandem in domo attenti [illegible] posuit
et familie publicauit [illegible] exequutus iuxta iuris formam [illegible] solum [illegible]
Quibus deductis et verificatis petiit super eodem attento ulteriorem exequutionem
[illegible] penaque quorundam Polonorum ipsum [illegible] et alia ut iuris est debito modo [illegible] 215
Ex quo attentus pro termino [illegible] compulsus [illegible] ulteriorem [illegible] iuris
nolentque penam quorundam Marci Polonorum succumbere admittebat liberam in
tromissionem in bona sua iuxta [illegible] superius sufficientem offerens se et
in bonis eam admissurum Petens absolutionem a pena prefata et ulteriorem [illegible]
Actor vero ut supra deducebat rellatione minutis et nobilium attentum [illegible] super
[illegible] non satisfecisse et intercessionem sufficientem non admisisse [illegible] penam [illegible]
in eodem [illegible] vallatam [illegible] Itaque petiit [illegible]
Officium itaque [illegible] castrensis Plonensis audita propositione et responsu partium in [illegible]
[illegible] et processu [illegible] [illegible] tum et rellatione minutis et nobilium [illegible]
admissione intercessionis [illegible] fecit, tum et [illegible] debite exequutioni de
mandando super eodem attento et bonis eius omnibus penam prefatam quorundam Marci
Polonorum in [illegible] prefato remissorio vallatam et interpositam [illegible] non admissionis
sufficientis intercessionis [illegible] et [illegible] Ac deputauit debraccio regali [illegible]
terram Plonensem aut regni [illegible] ad duobus notis quosque [illegible] requisitos
ad intromittendum ipsum actorem in bona attenti [illegible] [illegible] habita
et [illegible] [illegible] Marci Polonorum iuxta [illegible] superiora tum re
missorii quam officii [illegible] de [illegible] intercessionis [illegible] penam quorundam Marci
Polonorum [illegible] [illegible] aequaliter in [illegible] Polonorum [illegible] [illegible]
[illegible] in quolibet campo in [illegible] [illegible] et villa [illegible] [illegible]
Cuius intercessionis [illegible] [illegible] [illegible] [illegible] [illegible] [illegible]
[illegible] [illegible] [illegible] [illegible] [illegible] [illegible] [illegible]
[illegible] [illegible] [illegible] [illegible] [illegible] [illegible] [illegible]
[illegible] [illegible] [illegible] [illegible] [illegible] [illegible] [illegible]
[illegible] [illegible] [illegible] [illegible] [illegible] [illegible] [illegible]
Marci Polonorum [illegible] attentum debraccio regali vallauit et interposuit vallatque
et interponit [illegible] [illegible]

Dectm intrōnis Lupki Grochowarsk

Proposuit [illegible] [illegible] [illegible] [illegible] [illegible] actor et [illegible] nobi
lem Martinum Boliss [illegible] [illegible] [illegible] Marci [illegible] de Grochowarsko [illegible]
[illegible] [illegible] [illegible] [illegible] attentum [illegible] castrensis Plonensis [illegible]
verba sonante [illegible] attentum ad [illegible] [illegible] castrensis Plonensis [illegible] [illegible]
[illegible] [illegible] omnibus bonis [illegible] [illegible] [illegible] habitis et [illegible] [illegible] [illegible]
[illegible] actori [illegible] [illegible] [illegible] [illegible] [illegible] [illegible] [illegible]
[illegible] assignato [illegible] [illegible] castrensis Plonensis [illegible] [illegible] [illegible]
[illegible] [illegible] [illegible] [illegible] [illegible] [illegible] [illegible] [illegible]
[illegible] [illegible] [illegible] [illegible] [illegible] [illegible] [illegible] [illegible]
[illegible] [illegible] [illegible] [illegible] [illegible] [illegible] [illegible] [illegible]
[illegible] [illegible] [illegible] [illegible] [illegible] [illegible] [illegible] [illegible]

Dectum exequtiois Malochowo

Decretum exequtionis Gnoino

satisfactionis prout erat non satisfactum decreverat interim in bona attati
insuma pecunie et vadio lucrato die certa prefixa acceptandi ad quam
peragendi ordinem deputaverat, ac in hilominus extraditionem frumen-
torum in insumptione et attentione nominatorum tempore interim acceptandi
decreverat vallataque pena quorundam marcarum Polonicalium causam huiusmodi
pro exequutione ad officium presentis remisserat prout dictum huiusmodi latius de
presenti testatur. Reproduxit ad extremum rellationem nimirum terrestris Gnatus
regni Honesti Petrus Szulkowski de Mlawa et nobilium Adami Kru-
szewski et Stanislai Bukowski ex actis terrestribus Niedzborium authentice extra-
ditam de Actu in Niedzborsk in terminis omnibus terrestribus fructu quarta post
dominicam Reminiscere anni nunc currentis ex qua constat interim ex parte
actricis officiose affectatam precitatum esse non admissam frumentaque non extra-
dita prout eadem omnia per actricem reproducta latius testantur. Quibus taliter
deductis et verificatis petiit super actu ulteriori exequutionem decreti prefati
remissorii iuxta exigentiam attentionis suae dictum et alia ut iuris est debito modo
exequi.

Et officium presentis castrensis Polonicalis attenta contumacia et rebellitate attati modo
premisso clamati ad horamque solitam expectati non tamen comparentis nec sese ab-
sentantis vero dicto remissorio ac rellationem nimirum et nobilium de non admi-
ssione interim et non extraditione frumentorum per actricem in dicto exhibitis
inherendo iuri communi et in exequutione rei iudicate ulterius procedendo ad
instigationem actricis in contumaciam attati decrevit. Presumque decre-
vit super ipso certo et bonis eius omnibus penam prefatam quorundam
marcarum Polonicalium in dicto remissorio valatam et interpositam rationemque premisso-
rum summabitam. Ac deputavit de brachio regali nimirum terrestrium aut
generalem regni cum duobus nobilibus quosumque personam requisitos ad
intromittendum ipsam actricem in bona attati hereditaria per ipsum ubilibet et quomodo
habita et possessa insuma ipsa essentia viginti septem florenorum Polonicalium ac
in vadio centum florenorum Polonicalium ob non satisfactionem ex vicissimptionis
iuxta dictum superius luitto et lucrato ac in pena quorundam marcarum Polonicalium
nec dicta ubi vigilet aequalibet marcarum Polonicalium unus coretus frumento-
rum in quolibet incipiendo a barcis et villa disseminari potuisset. Nihilominus
decrevit ac presenti dicto decrevit quattuor ipse attentus frumenta memorata tem-
pore interim acceptandi totaliter et integre iuxta suam insumptionem et dictum su-
perius actrici prefate extraderet. Propter quam quidem interim non impugnan-
tem possessionem quomodo tam per se quam per alias quasvis submissas et sub-
ordinatas personas presentem ac propter predicta frumenta plenaria extra-
denda vadia triplicata Tremitorum quinquaginta unius florenorum Polonicalium
iuxta exigentiam perlucrorum vallavit et interposuit vallataque et interposuit dicto
presenti mediante

Decretum exequutionis Goslicze Starozrzeby

Attentabat in dicto terminum prefatum audientiam iudiciorum officii presentis causarum officii et
querellarum castrensis Rx iudicii Laurentius decanus Polonicalis Paulus canonicus Cracoviensis

Decretum exequtiõis Machczino Kolczino

Attentabat indigz tenimn pretotã auctoritatem Nobilis Andreas Trepka Kolczinsky de wologrwo actorizatus nomine Con et advers. Nobilem Martinum Marszinsky de eadem Bobowo ptem olim Bartholomej Actionantiam sui prodictorum legitimum attinentem attinentes non obstantia trali Castrum Plomn cuius tenor sequitur talis Stanislaus orcis ad debitum et pulsatum Mazowiæ et Castri Plomn Nobilj nobilj Martino Martinj de Bobowo ptem olim Bartholomej finitimum tradentiam in pten dictorum Kolczinsky vadio Nobilem virum gnalem regni thesaurarium Joan. alle de Karwosiecky cum actor Nobilis

simulem virum gnalem regni thesaurarium Joan. alle de Karwosiecky cum actor Nobilis sive amparo cozam nob. nostro presentialiter personaliter constituti exhibuit Quomodo tum nupr ad dictum fassit absentem nobilem Andream Trepka Kolczinsky de wologrwo actorizatum incurrisse Ad instantiam ipsius vigore suorum privilegiorum super illatum ex missa nõ solutionis festorum Stanislaus Plomn obtentorum et productorum in bona mobilia pten. debitj Trepka posita, missa ipsa essent festorum Stanislaus Plomn vadio quod similiter premissis inquibus ostendit et pretium premodum ostendum obtinuit agnalibus Martino Plomnsky unus actor fecerunt in agnoscendo campo in quo ad arietem villa dissimulari potuisset, alterius labores continuata quousque ipsorum Quorum privilegiorum literas sub sigillo officij nostri actum nobis obtulit quod per ipsum ostendi cum sub anno tunc Dñi Stanislaus Plomn vallavit et interposuit, et in eundem in quibus nos mittimus pena pretuta actorum nobis minime non admissis nec tenere et exhibere impugnasset. Quod nobis nobis ampro babimus pregnos pretuta pena sumendos, et consuetos exequtio ipsorum privilegiorum ad nos et ostendum petimus. Quare nobis mandamus vigore

gio et nro ex officio quatenus actum nobis sit ostendum nro antiq Plomn in castro Plomn pen pretuta post datum Ramis Palmarum anno millesimo Dccxcij proxime preterlapsi pretia congrua et nostra Geminatij actorum antiq actum ad dictum pretium pena dictum quondam Martinum Plomn Nobilem ad videndum nos amparatum et ejus virtutibus et exemptionibus Statuta presertim in quibus cautum et ordinatum est quod nullus in alterius preiudicium et gravamen bona eius in ipsis privilegiis vallare ad id nullus tribunalis dispensationis pretia nostra mittere nisi pos quod ad rem pretium ostendum et ita quod nos ostendimus nostrum gravamen et grave inducere tenimur sic attentatum Datum in Castro Plomn sabbato post festum sancti Gregorij Papæ proximo anno dñi 1582 jam ipsum audientibus partibus actor in actionem actionem dicti primitivum tenimur gnalem regni thesaurarium Gregorium regesta de Kwgan ad id specialiter et vltra forum

iuris quatenus actionis clamati et vocati non tamen comparuerunt nec sese absen-
tium exhibito dicto officio predicto remissorio interpositionis pene prefati quo-
rundam Marci latinis in tenore suo de premissis omnibus statuit coram predicto
officio nobilem terrarum generalem regni Hungarie Joannem Ollidi Karwoszeli
et nobilis Joannem Przezlik Gurkowski et Joannem Chrzyszowicz filium Adam
Kamienski qui presentes stantes palam recesserunt Quia actum sabbato post
festum sancti Gregorii proxime preterito existentes requisiti per ipsum actorem
venerunt ad bona Chabowo ibidemque ipsum vigore dicti prefati remissorii
in bona eiusdem attinentia intromittebat seu intromittere voluerunt Extunc
eandem intrationem consortes actoris nomine ipsius non admisit nec impugnavit
quod est protestatum Ratione cuius impugnate intrationis nuncius suus scriptus
illud in instrumentum actionis huic superius inserti similem eidem consorti actoris
in manus dedit et publicavit iuxta iuris formam Post quorum relationem petiit
super actione ulteriori exequutionem dicti et alia debito modo exequi
Et officium predictum castrensem Plonensem attenta contumacia et rebellitate attinentia taliter
clamati ad horumque solitam expectati non tamen comparuerunt viso dicto remisso-
rio interpositionis pene quorundam Marci Polonici ex auditaque relatione
nuncii et nobilium de non admissione intrationis facta in hereditatem iuris actoris
et in exequutione rei iudicate ulterius procedendum in contumaciam attinentia de-
crevit superipso et bonis eius penam prefatam quorundam Marci Polonici
in dicto remissorio interposita rationemque impugnate intrationis succubitam
Ac deputavit de brachio regali nuncium terrarum cum duobus nobilibus
quosque presentes requisitos ad intromittendum ipsum in bona eiusdem attinentia
precipuum ubi habita et possessa in summa essentiali sedecim sexagenarum Polonicorum
vadio et quo similibus penisque iudicibus iudicibus iuxta dictum superius
ac in pena quorundam Marci Polonici nunc dicta ubi vigilet aequalibet Marci
Polonici unus coretus frumentorum in quolibet campo in cipum ab areis et
villa disseminari potuisset De qua intromissione amplius non impugnavit
nec possessione quoniam predium vactia triplicata Centum quadraginta quinque
sexagenarum Polonicorum cum actum de brachio regali vallit et interposuit
vallatque et interponit dicto predicti mediante

Decimum exequutionis Pruszi Mogielnicza

Attentabat iuxta terminum prefatum audientiam Nobilis Jacobus Prusz filius olim Stanislai
Kozile actor iurisdictionis contra et adversus nobilem Joannem Wellisz filium olim Andree
de Mogielnica Ad instantiam sui pro die hodierna legitime attentum actionis seu in nota
scriptura litterali castrensi Plonensi cuius tenor sequitur talis Stanislaus Crisz ad rebellionem petitionis
Mazowie et capitis Plonensis Tibi noti Joanni Wellisz filio olim Andree
Wellisz de Mogielnica de iisdem et aliis omnibus bonis tuis parte quoniam iuris
titulo habitis et possessis iuribus et inscriptionibus bonisque possessionibus predictis actionis mini-
me novum pro notissimum et ad notitiam tui presentis deductum Honestum Marcianum Koren
de Koglowo nuncium terrarum generalem regni ad certis nobilibus secum comparuerunt coram
nobis aut officio nostro castrensi Plonensi pro solemni fuisse relationem Quomodo dum nuper in
dictis et expectatus fuisset ab officio nostro castrensi Plonensi Nobili Jacobo Prusz filio
olim Stanislai Kozile Ad intromittendum ipsum vigore suorum perlucrorum super
te iurisdictionis lucratorum in bona tua omnia hereditaria parte in bonis Wellisz
et obiectis aliis habitis et possessis in summa essentiali undecim sexagenarum Grossorum

Polonum vadio et quo filius penisque indictus III iux inscriptionem sanctus ubi vigilt aequalibet
marca Polonum unus a retus frumentorum in quolibet campo in capitum ab areis et villa dissemi
nari potuisset alter iux dictum castrum Plonum remissorium quorum perlucrorum litteras sub
sigillo eiusdem officii castri Plonum coram nobis et officio nostro produxit et exhibuit prout hoc ipsum officium
castrum Plonum causam habet cum toto alterius officii pro ulteriori et finali exequutione facium
remisit Et tu, exactus iure victus dictoque officii nostri contraveniendo me metuendo poenam
quorundam Marcarum Polonum in terram apud te offert affectatum non admisisti nec impu
gnasti quod tibi relatione praefati mentis in termino dorebitur Et cofuto exequutio ipsorum
perlucrorum ad nos et officium nostrum tanquam brachium regale quin potius capitis spectat
et pertinet Quapropter tibi praenominato Nobili Joanni Wolleszki vigore regio et auctori
tate nostra capitis mandamus quatenus coram nobis aut officio nostro castrum Plonum in castro Plonum
fratrum sedam post dominicam judica nunc instantis proxima persolvere et peremptoriae compares Ad instantiam
nobilis Jacobi Pruszki filii olim Stanislai Cozele Qui te attinet ad decernendum super te pro
fatam poenam quorundam Marcarum Polonum Nec non advertendum et audiendum nos auctoritate
brachii regalis in vim ulterioris exequutionis praefatam partem iure vincentem in bona
tua iux eius exigentiam perlucrorum potenter intromitti tuerique prout ad officium nostrum perti
net vadiaque triplicata vallari et interponi ceteraque debito modo et iuris ordine exe
qui et contra te procedi Certificamus te quod sive in dicto termino comparueris sive non nos
contumatia tua in nullo obstante contra te procedimus et officium nostrum procedet indicte sibi attin
tus datum in castro Plonum fratrum sedam post dominicam Litare proxima Anno domini 1582 Jamque
in fine audientiae praefatus actor in contumatiam attinti per minutum terram generalem
regni Honestum Gregorium Regda de Drogan ad ius deputatum ter et ultra formam
iuris quater ad ius clamati et vocati non tamen comparentis exhibito dicto remissorio
petiit super attento ulteriorem exequutionem iux exigentiam attentionis suae dicere et alia ut
iuris est debito modo exequi
Et officium praesens castrum Plonum attenta contumatia et rebellitate attinti taliter cla
mati non tamen comparentis viso dicto remissorio in forma iuris coram et processu causae praesentis
Ad instigationem actoris in contumatiam attinti decernit super ipso poenam praefatam
quorundam Marcarum Polonum in dicto remissorio vallatam Ac deputavit de brachio
minutum terram aut regni generalem quemadmodum ad duobus notis requisitum ad
intromittendum ipsum in bona attinti forma per ipsum ubique habita et possessa in summa
officii undecim sexagenarum Polonum vadio et quo filius penisque indictus indicta dictum
remissorium Ac in poena quorundam marcarum Polonum nunc dicta ubi vigilt aequalibet Marcarum
Polonum unus coretus frumentorum in quolibet campo in capitum ab areis et villa dissemi
nari potuisset de qua in termino non impugnanda vadia triplicata centum omnium unius
sexagenarum Polonum contra attinti de brachio regali vallavit et interposuit vallatque et interponit
dicto praesenti mediante

Decretum exequutionis Rzithowo Grebecz

Attentabat indicte terminum praetotam audientiam Nobilis Paulus Jezewski de Rzithowo
Actor iure vincens contra et adversus Nobilem Rostanum Grembecz filium olim Generosi
Joannis Grembecz subdapiferis quondam terrae Plonum Ad instantiam sui procuratoris legitimi
me attinti attentione litterali castrum Plonum infrascripta cuius tenor sequitur ut talis
Stanislaus Cziszk ad Trobinum palatinus Mazoviae et castrum Plonum etc. Tibi nobili
Rostano Grembecz filio olim Generosi Joannis Grembecz de Grembecz quondam

460

[illegible] facta [illegible] iuri com[illegible] et [illegible] Ad instigationem actoreae partis in con
tumaciam attati decrevit super ipso et bonis eius omnibus prefatam poenam quorundam Mar[illegible]
Polon[illegible] in dicto remissorio vallatam [illegible] impugnare [illegible] Ac de
[illegible] regali [illegible] aut regni [illegible] quam [illegible] duobus
nobilibus [illegible] ad intromittendum ipsum actorem in bona [illegible] attati [illegible] per ipsum
[illegible] Hittulo habita et possessa in summa [illegible] viginti florenorum Polon[illegible]
vadio [illegible] similibus [illegible] iuxta [illegible] remissorium Ac in poena quor
dam Mar[illegible] Polon[illegible] [illegible] Mar[illegible] Polon[illegible] unus coretus fru
mentorum [illegible] in aspum [illegible] et villa disseminari potuisset Deque intro
missione amplius non impugnare nec possessione [illegible] vadia triplicata
nonagiata florenorum Polon[illegible] [illegible] exigentiam [illegible] vallavit et in
[illegible] vallat[illegible] et [illegible] median

Dectim exequutionis Rzithowo Grebecz

Attentabat [illegible] terminum [illegible] totam audientiam Nobilis Paulus Jezewski de Rzithowo actor
iurevincens [illegible] et adversus nobilem Rosanum Grembeczki [illegible] olim Gnosi Joan Grem
beczki quondam subdapiferis terre Plonensis Admissum sui pro die [illegible] legitime attatum
attentum [illegible] castrensis Plonensis [illegible] tenor [illegible] Stanislaus
[illegible] Palatinus Ducatus Mazowiae et capitaneus Plonensis [illegible] Nobili
Rosano Grembeczki filio olim Gnosi Joan Grembeczki quondam subdapiferis terre Plonensis
de bonis [illegible] omnibus [illegible] et ad [illegible] Honestum Leonardum
[illegible] de Rzithowo [illegible] regni [illegible] personalem coram nobis et officio nostro [illegible]
[illegible] Quomodo [illegible] fuisset additus et deputatus ab officio nostro castrensi Plonensi
nobili Paulo Jezewski de Rzithowo actori iurevincenti ad intromittendum ipsum in bona tua omnia
parte ubilibet [illegible] et possessa in summa [illegible] super te per eundem actorem
iuste et legitime productorum et lucratorum et [illegible] ex causa [illegible] non solutionis
[illegible] Polon[illegible] [illegible] Szczepczin sub vadio [illegible]
[illegible] III parti et officio [illegible] inscriptorum et obliga
torum Quorum [illegible] subsigitis coram officio nostro officiose reproduxit Quam [illegible]
[illegible] et actualem possessionem [illegible] per alias quasvis submissas et sub
ordinatas personas non impugnare nec quomodo [illegible] nec [illegible] ad [illegible] debuisti
sub poena quorundam Mar[illegible] Polon[illegible] ubi [illegible] aqualibet Mar[illegible] Polon[illegible] in quolibet campo
in aspum [illegible] et villa unus coretus frumentorum disseminari potuisset et non admisisti
sed [illegible] et [illegible] denegasti per quod poenam quorundam Marcarum Polon[illegible] con[illegible]
[illegible] et transgressus es ad solvendum Quum vero exequutio [illegible]
[illegible] ad nos officium [illegible] Ideo tibi supranominato Rosano Grem
beczki Mandamus vigore regio et nostra capituli castrensis Plonensis auctoritate ut coram nobis
et officio nostro castrensi Plonensi in castro Plonensi [illegible] post [illegible] Litare [illegible] proxima
[illegible] ad instantiam [illegible] Pauli Jezewski Qui te citat ad videndum et audiendum poenam
prefatam quorundam Mar[illegible] Polon[illegible] ob non admissam [illegible] impugnatam in
[illegible] super te [illegible] vadiaque triplicata [illegible] vallari et interpo
ni et ultra [illegible] officium [illegible] castrensi Plonensi decrevit [illegible] attentarius Datum in
castro Plonensi [illegible] post dominicam quadragessimalem [illegible] anno domini 1582
Jamque in fine audientiae prefatus actor in contumaciam attati per [illegible] terrenum
[illegible] regni Honestum Gregorium [illegible] de [illegible] ad [illegible] deputatum
[illegible] et ultra formam iuris [illegible] clamati et vocati non tamen comparentem [illegible]

Decim exegutioms Szoman

Decim exequtiois Sabkowo

ad tutoribus tuis quibuscunque ad tuendum te ad bonis tuis et interesse habuit compulsus
Ad instantiam praenominatae Elizabeth Arcussewska relictae olim Jacobi Korsowicz Gnesnensis
Kowsky patrui sui germani Quae te cum tutoribus tuis attat ad videndum et audiendum
in vim executionis brachii regalis poenam quondam Marcarum Polonicalium in
dicto praefato remissorio vallatam per nos seu officium terrae castrensis Plonensis cum tegrey
vadiaque triplicata de non impugnando praeter intromissionem contra te valere et interpo
nere in tuerique post ad nostrum pertinet officium Actoreque in talibus fieri solita debito iuris
ordine exequi contumatia tua non obstante dictum in castro Plonensi fratrum sedis
post dominicam Reminiscere proxima Anno domini 1582 Jamque in fine audientiae praefa
ta actrix in contumatiam attatae primum terrarum generalem regni Honestum Grego
rium regda de Drogan ad id deputatum ter et ultra formam iuris quater ad ius
clamatae et vocatae non tamen comparentem nimiosi absentiam Exhibito dicto in
dicti terris Plonensi remissorio de Actu interminis comitibus terrarum fratrum sedis post
festum sanctissimae Trinitatis proxima Anno domini 1581 in contumatiam attatae lato
prout in se praemissa latius obliquitur Petiit super ipsa ulteriorem exequutionem
iuxta contumatiam attatae suae gratiam et alia ut iuris debito modo exequi
Et officium praesens castrensis Plonensis attata contumatia et rebellitate attatae
taliter clamate et vocate ad horamque solitam expectatae non tamen comparentis
viso dicto remissorio iuri communi et praesentis causae praesentis in terrarum Ad instigationem actricis
in contumatiam attatae decrevit super ipsa poenam praefatam quondam Marcarum
Polonicalium in dicto remissorio vallatam ac deputavit de brachio regali minimum
terrarum aut regni generalem quemcunque cum duobus notibus requisitum Ad intromit
tendum ipsam actricem in bona attatae hereditaria per ipsam ubicunque habita et possessa
in summa Triginta Marcarum Polonicalium ac totidem dictum iuxta dictum remissorium Ac in
poena quondam Marcarum Polonicalium nunc dicta ubi vigilat aequalibet marca Polonicalis
unus coretus frumentorum in quolibet campo in aspectu ab aereis et villa desse
minari potuisset Deque intromissione non impugnando nec possessione quoniam praedicta
vadia triplicata centum et octuaginta Marcarum Polonicalium iuxta exigentiam per
lucrorum contra attatam vallavit et interposuit vallatque et interponit dicto praesenti mandatum

Decretum Exequutionis Noszarzewo Zmijewo

Attentabant in dicti terminum per totam audientiam Nobilis Gregorius et Albertus
filii olim nobilis Joannis dicti Krupa Noszarzewscy de minori Noszarzewo acto
res iure vincentes in et contra Nobilem Andream filium olim Alberti Zmijewski
de Zmijewo Pantz Ad instantiam sui procuratoris hereditaria legitime attatum seu innotesci
tum innotescentia litterali castrensis Plonensis cuius tenor sequitur talis Stanislaus Cruszka actor
bonum pallatinus ducatus Masoviae castrensisque Plonensis etc Tibi Nobili Andreae
filio olim Alberti Szmijewski de Zmijewo Pantz Innotescimus et ad notitiam
tui praesentis deducimus Nobilem Franciscum Olszewski minimum terrarum cum certis Notibus
sedis comparentem personalem coram nobis et officio nostro fuisse relationem Quomodo tu
nuper fuisset additus ad dictum terrarum Mlawen actoribus nobilibus Gregorio
et Alberto filiis olim nobilis Joannis dicti Krupa de minori Noszarzewo actoribus
iure vincentibus ad intromittendum ipsos vigore suorum perlucrorum vigilat in summa
essentiali undecim cum media Lexagenarum Polonicalium et in totidem dictum ac vadio simili
fortoneque litterali et sex gratiam intromissionatum in bona tua hereditaria Zmijewo Pantz

Quibus dictis et verificatis petierunt super ipso actu ulteriori exequutione dicti
prefati remissorii iuxta continentiam actionis sue dicti et alia ut iuris est debito modo ixx
Et officium prefatus castrensis Plonensis attenta contumacia et rebellitate actati taliter
clamati et vocati ad horamque solitam exputati non tamen comparentem in officio absque
viso dicto remissorio interpositionis pene quorundam Marcarum Polonicalium exauditaque rella
tione minutis et non admissione intronis facta iuri communi et prosequi ex presenti
in hiis dictamque prefatam exequutionem Ad instigationem actorum in contumacia actati
decrevit super ipso actu et bonis eius eius penam prefatam quorundam Marcarum
Polonicalium in dicto prefato remissorio interpositam rationemque impugnatae intronis sumbita
Ac deputavit de brachio militum terrarum aut regni generalem quemcumque ad duobus
nobilibus requisitum ad intromittendum ipsos in bona actati hereditaria Zmijewo parti
et alia per ipsum ubicumque habita et possessa in summa principali decem ad media sexa
genarum grossorum Polonicalium nec non in totidem dicti ac vadio simili penisque indictibus
partium et officium per medium spectan fertone lectionis et sex grossorum intronitium iuxta
dictum prefatum remissorium Ac in pena quorundam Marcarum Polonicalium nunc dicta ubi vult
aequalibet maris Polonicalium unus coritus frumentorum in quolibet campo in ipsum
ab arcis et villa disseminari potuisset De qua intronitione amplius non impugnan
nec possessionem quomodo sunt predictum vadia triplicata Nona quinque sexa
genarum Polonicalium et viginti quatuor grossorum iuxta exigentiam perlucrorum contractus
vallavit et interposuit vallatque et interponit dicto presenti mediante

Dctm exequutiois Cieszewo Chudzino

Attentabat iudicialiter terminum per totam audientiam Nobilis Petrus Cieszewski filius olim Mathiae
dobele Actor in revinciens contra et adversus nobilem Joannem Przedborowicz Chudzinski
Ad instantiam sui pro die hodierna legitime citatum citatione sui innotescentia literali castrensis
Plonensis tenoris talis Stampa ius cuius ad robinum pallatinus generalis terrarum Mazowia
Plonensis dobrzinensis et castrensis Tibi nobili Joanni Przedborowicz Chudzinski dicto
Biellia de bonis tuis omnibus mobilibus et immobilibus parte ubicumque et quomodo
libet habitis et possessis bonis et iuribus aliarum personarum in eisdem bonis possessione
petitis actionis nil novum innotescimus et ad notitiam tui pro sua dedimus Notum
Stanislaus Koplowski nuncium terrarum generalem regni cum actis notitiis sunt com
parentem coram nobis et officio nostro castrensi Plonensi presentem fuisse relationem Quomodo
dodiam nuper fuisse additus et deputatus ab officio nostro castrensi Plonensi Nobilis
Petrus Cieszewski filius olim nobilis Mathiae dobele de Cieszewo actori et inter
venienti ad intromittendum ipsum vigore suorum perlucrorum eorum officio castrensi Plonensi
iudicialiter obtentorum et hoc ex causa non solutionis videlicet sexagenarum grossorum Polonicalium
sub vadio actoridi dicti Quorum perlucrorum literas sub sigillo eiusdem officii castrensis
Plonensis eorum nobis et officio exhibuit prout hoc idem officium cum hinc ad toto ipsius
effectu ad brachium regni quin potius officium capitis castrensis Plonensis pro finali exequutione
faciendum ut iuris est remisit penamque quorundam Marcarum Polonicalium denuo impugnando in
tronitione vallavit et interposuit Et in exitus iuris vetus tamque rebellis et iuri communi contra
rius nec mittendum penam quorundam Marcarum Polonicalium intromissionem prefatam in bona
hereditaria omnia mobilia et immobilia parte ubicumque et quocumque iuris titulo ha
bitis et possessa iuxta exigentiam dicti officii castrensis Plonensis remissorii non admisisti
quinimo timere et defecto impugnasti Quod tibi relationem minutis et nobilium
in terris advenienti latius comprobabitur per quod penam predictam

Dectm vadiorum triplicatorum Czarnoczino Wazino

Attentabat in hoc terminum per totam audientiam Nobilis Bartholomeus filius olim Nobilis
Danielis Czarnoczki de Czarnoczino Wazino actor iure vinculo cum instigatore
officii presentis contra et adversus Nobilem Malefiarum filium olim Nobilis Joannis
Zabiyale de Czarnoczino Wazino Ad instantiam sui prodiit hoc vna legitime attentum
attentione tractatu castrensi Plonensi cuius tenor sequitur talis Stanislaus Crisz Actrobnin
pallatinus pallatinus Ducatus Masoviae et Capitaneus Plonensis Tibi Nobili Malefiaro filio
olim Nobilis Joannis Zabiyale de Czarnoczino Wazino ac de omnibus bonis tuis
hereditariis mobilibus et immobilibus mandamus vigore regio et auctoritate officii nostri Capitanei castri
Plonensis qualiter coram nobis aut officio nostro castrensi Plonensi in castro Plonensi feria secunda
post dominicam Judica aut proxime post eundem terminum quando officium casae celebrabuntur
nunc instantis proxima presentis peremptoriae compareas Ad instantiam Nobilis Bar-
tholomei filii olim Nobilis Danielis de Czarnoczino Nec non instigatoris
officii nostri castri Plonensis Qui te attant et quilibet eorum pro suo interesse attant
pro eo quia tu contraveniendo iuri communi dicto officii nostri super in contumaciam tui lato
nec metuendo vadia triplicata in eodem dicto de non impugnando intentione contra te vallata
et interposita videlicet Duntarum viginti marcarum et sex grossorum Polonicorum intentionem in bona
tua hereditaria ubi videlicet aequalibet marca Polonicorum unus coretus frumentorum in quolibet
campo in aperto ab arcis et villa disseminari potuisset in summa pretii septuaginta marcarum
grossorum Polonicorum tam et in poena trium Marcarum Polonicorum dicta hoc per ipsum attentum
in iudicio Tribunalis regni luitur per actorem in iudicio terrestri in ciborum persolutis
sortem tractatum et sex grossorum Polonicorum intromissionalium Ac in poena quorundam Marcarum
non admissi nunc tenere et rebellitur impugnasti Quod contra te in termino futuro rellationem
mentis cum notitiis comprobabitur per quod praefata vadia triplicata ipsis ad solvendum
succubuisti et plapsus es Quo propter te attant ad dictum super te praefata vadia
triplicata videlicet duntarum viginti marcarum et sex marcarum Polonicorum Nec non
ad videndum et audiendum deputari ipsi Burgrabium seu vicecapitaneum terrarum
vel castrensem cum minutis ad rumandum bona tua omnia hereditaria per te ubicumque habita
et possessa de iisdemque bonis te tanquam in revictum et iuri communi in obedientem
eiusdem et in eadem memoratum actorem una cum instigatore nostro in perlucris super te
legitime obtentis intromittendum Poenamque Bannitionis de non impugnando amplius
ipsa rumatione seriali cum intromissione vallari et interponi aliaque ut iuris est
in premissis dictum iudicium Ipsa sic attentura Dattum in castro Plonensi feria sexta ante
dominicam ovali proxima Anno domini 1582 Jamque in fine audientiae praefatus actor
una cum instigatore in contumaciam alterius premissorum terrarum generalem regni Honestum
Gregorium Regda de Drogan ad id deputatum ter et ultra formam iuris quater ad
ius clamatis et vocati ad horamque solitam expectati non tamen comparendo nunc sese
obsecutum verificando contenta attentionis suae Reproducto dicto officii nostri interposi-
tionis vadiorum triplicatorum Statuit coram praesenti officio Honestum Martinum Jarro
de Strzegowo nominatum generalem regni qui persolvit stante in vim suae vere ac fidelis
rellationis per ipsum ubique facientem palam recitat Quia Zabitt sum nobilibus
Stanislao et Alberto Koczieczkie sibi in evidentius testimonium assumptis feria sexta
ante dominicam ovali proxime praeteritum actorem praenominatum in bona eiusdem attentionis
contumaciam decreti praefati interpositionis vadiorum triplicatorum intromittebat

seu intromittere voluerit. Ex tunc dictum attalum domini non prevenit, tantum
modo consortem eius que ex iis requisita huiusmodi intrinsecum non admisit
allegans se in commissionem rel. habere. Quod est solum per testium ratione cuius
impugnatio intromissionis minutis supersumptis attamen huic superius ingro-
sate similiter ibidem in instanti eidem consorti in manus dedit et publicat
iuxta iuris formam premissa solum per testimonio. Post cuius minutis relationem
prefatus actor petiit super attato ulteriorem executionem dictum et
alia ut iuris est debito modo exequi.

Et officium presens castrensis Plonensis attenta contumacia et rebellitate attati totiter
clamati non tamen comparentis nec esse absentem iuri coram et processui causae
prefatis in iuris viso dicto intrapositionis vadiorum triplicatorum exaudita quoque
relatione minutis de non admissione intrinsecum facta ad instigationem actoris
in contumaciam attati decrevit super ipso attato et bonis eius vadia triplicata
prefata Ducentarum viginti Marcarum et sex grossorum Polonicorum in dicto prefato
vallata et interposita rationeque impugnatae intromissionis succubita ac
disputavit de brachio regali Burgrabium terrae seu viacaptum castrensem
cum minutis et nobilibus duobus quosque presentibus requisitos addidit
ad rumandum bona omnia attinentia mobilia et immobilia per ipsum attatum in bo-
nis Czarnoczino Wazino et ubilibet alibi habita et possessa ac decisque ipsum
attatum manu forti et armata eiicimque eadem prefato actori una cum
dicto castrensi Plonensi tamquam executore brachii regalis in possessionem iuxta ius et
interesse uniuscuiusque eorum intromittendum et tradendum. De qua rumatione ac intro-
missione non impugnata nec possessione quemadmodum expedientem Poenam Banitionis et
dictam regni Poloniae dominiisque eidem regno subiectis presumptionis con-
attatum vallavit et interposuit vallatque et interponit dicto presenti mandato

Decrm vadiorum triplicatorum Rurskij Pniewo

Attentabat in dicto terminum per totam audientiam Nobilis Stanislaus filius olim Petri
de Ruskij borlij Actor iure venientis, contra et adversus nobilem Joannem Pniewski
filium olim Andreae dicti Czirzynski de minori Pniewo ad instantiam sui pro die hodierna
legitime attatum attamen literali castrensi Plonensi cuius tenor sequitur tantis Stanislaus
Orszij ad Rotwin Pullatinus Masoviae et castrensis Plonensis et Tibi nobili Joanni
Pniewski filio olim Adami dicti Czirzynski de minori Pniewo de his ac de aliis
omnibus bonis tuis parte ubilibet et quomodo habitis et possessis nimirum ibidem
in iure suo positione presentis attamen novum nec praeiudicium mandatum vigore regio
et nostra castrensis castrensis Plonensis auctoritate quatenus coram nobis seu officio nostro castrensi
Plonensi in castro Plonensi feria secunda post dominicam Rumispalmarum proxime
nunc instantis personaliter ac peremptoriae comparas ad instantiam nobilis Stanislai
filij olim nobilis Petri de Ruskij et borlij qui te attat pro eo quia tu contra
veniendo dicto officio nostro nec mittendo vadia triplicata sexaginta novem
sexagenarum et quinquaginta quatuor grossorum Polonicorum in eodem dicto de non impugnata intromissione
vallata et interposita intromissione in bona tua parte in bonis Pniewo minori et ubilibet
alibi habita et possessa in summa officiali viginti trium sexagenarum grossorum Polonicorum
fertonis Lublinensis et sex grossorum intromissionalium iuxta dictum remissorium ac
in poena quorundam Marcarum Polonicorum super dicta ubi vigilat aequalibus marcis

Polonum unus [illegible] frumentorum in quolibet campo in apum a bariis et villa disse-
minari potuisset alterius latorum continentiam decreti praefati officii nostri non admisi-
sti immo rebellitur impugnasti quod tibi in termino comparebit pro quod praefata vadiatrix
plica superius specificata ipsi actori ad solvendum consumpsisti et prolapsus es. Atque
super te et bonis tuis omnibus [illegible] attineris [illegible] non advidendum et audiendum deputari
ipse Burgrabium seu vicecapitaneum terrarum vel castrum [illegible] ad ru-
mandum bonatua omnia mobilia et immobilia [illegible] pelluris et vadiis tripli-
catis sic sumbitur vallata pena Bannitionis et de terra regni Poloniae
praesumptionis et ita prout ipsi deiure venit officium nostrum [illegible] tibique ea
omnia in termino futuro latius verbis et auctoritatis dominus deducitur et
declarabitur in [illegible] terminum sibi attinuerit et si quid deiure compiteret [illegible]
Dattum in castro Plocensi feria quarta post dominicam Reminiscere proxima Anno domini 1582
Jamque in fine audientiae tempore condicionum memoratus actor petiit sibi per officium [illegible]
terrarum aut regni generalem quemcumque ad clamandum attentum ad ius ad [illegible] et deputari
Cui officium [illegible] ut digna petenti Honestum Gregorium [illegible] de Drogan [illegible] terrarum
generalem regni ad praemissa et ad alia in praemissis necessaria deputavit. Qui quidem attentus
exactus per eundem [illegible] terrarum [illegible] et ultra formam iuris quatuor ad ius clamatus
et vocatus non stetit nec comparuit iurique parere minime [illegible] contumax et absens
factus est. Quo dicto [illegible] ad ius [illegible] deputationis suae satisfactionem retulit
in cuius contumaciam praedictus actor verificando contenta attentionis et propositionis
suae reproduxit dictum officium castri Plocensis interpositionis vadiorum triplicatorum ex
actis [illegible] auctenticis [illegible] praemissa latius canit et obloquitur. Quo reproducto
statuit coram officio praefato [illegible] terrarum generalem regni Honestum Stanislaum Gniazdowski
de Niedzborz de cuius plenaria facultate officio praefato constabat. Qui personaliter stans in
vim suae vere ac fidelis relationis per ipsum ubique facienda publice recognovit. Qui habebit
secum nobilibus Martha Ruszkowski et Paulo Ruszkowski sibi [illegible] testimonium
assumptis feria quarta post dominicam Reminiscere proxime praeteritae vigore suae depu-
tationis ac ad requisitionem officiosam praedicti actoris venit et condescendit ad villam [illegible]
wo minori bonaque attentione, ibique ipsum actorem vigore dicti praefati interpositionis
vadiorum triplicatorum ac pelluriorum in eodem specificatorum in bona attentione [illegible] mobilia
et immobilia intromittebat seu potius intromittere voluit. Ex tunc eandem intromissionem simul
cum possessione attentus admittebat in aream in quinque sulcis aestivalibus per unum studium ac
in paesulum quinque sulcorum aestivalium in octo studiis versus aream praefatam. Item in tria studia
agri in sex sulcis aestivalibus cum prato, in eodem campo sub Pniewo, in duobus campis
requisitus exactus non admisit neque quicquam ostendit. Et actor supra sumptus abiit nec
suscipere voluit tamquam insufficientem et pelluris eius non correspondentem. Quod est contra ipsum
solum protestatum nobilibus supra sumptis. Ideo [illegible] in instanti attentum [illegible] castrum
Plocensem [illegible] superius ingrossatae [illegible] conformem ex parte actoris supra eundem attentum
[illegible] ac eandem solvit attento [illegible] dedit et publicavit [illegible] iuris formam praemissa [illegible]
[illegible] Quibus dictis et verificatis petiit super attento ulteriorem executionem
hoc est vadia triplicata, [illegible] et alia [illegible] est debito modo exequi.
Et officium [illegible] castrum Plocensem attenta contumacia et rebellitate attentati in [illegible]
et processui [illegible] rem [illegible] indicatam et [illegible] lucratam debite executioni demandando
viso dicto praefato interpositionis vadiorum triplicatorum exaudita quoque relatione [illegible]
nobilium de non admissione sufficientis intromissionis fuit. Ad instigationem actoris et partis
in contumaciam ipsius attenti [illegible] praemissa est clamati ad horamque solitam expectati

Decretum vadiorum Zalieszie Grzebsk

Ellasio Strozeczino Rostskowo

Dillatio Kruszewie Marszewa

ad latyadem modum
in altum extendit

476

non obstante et per tibi in termino futuro latius et durabitur officium [illegible]
[illegible] terminum attentatus Dattum in Castro Plonensi [illegible]
post dominicam Reminiscere proxima Anno Domini 1582 Postquam
quidem propositionem sic inde factam Parochianum [illegible] attentus suis [illegible]
[illegible] Plonensi remissorium [illegible] latius obloquitur Petens
illud ad bitam exequutionem demandari [illegible] quo ordinem [illegible] Polonicum
[illegible] interpositam [illegible] iuridice exequi
Ex [illegible] attatus pro termino [illegible] personaliter comparens in primis [illegible] omnia [illegible]
videre [illegible] qui [illegible] [illegible] se extradidit aut sibi [illegible]
[illegible] [illegible]
Actor vero non habens ipsum [illegible] pro termino [illegible] Petijt [illegible] dilla-
tionem huic ad quatuor septimanas proxime et immediate futuras ad [illegible]
[illegible] [illegible] qui [illegible] [illegible] [illegible] extradidit
dari et concedi
Et officium [illegible] Castrensi Plonensi iuri [illegible] [illegible] [illegible] [illegible]
[illegible] [illegible] [illegible] huic ad quatuor septimanas proxime futuras ad [illegible]
[illegible] [illegible] qui [illegible] [illegible] extradidit aut [illegible] [illegible]
[illegible] [illegible] [illegible] [illegible] [illegible] quatuor septimanis proxime futuris
partibus [illegible] utrique habebunt terminum [illegible] [illegible] [illegible] [illegible]
[illegible] [illegible] talem qualis ipsis de iure venit [illegible] [illegible] [illegible]
in toto permanente

Dillatio adquittu Wempili Kwaszieborzino

Post propositionem iudicam Nobilis Mathiae Wempilij filij olim Nicolai de
Wempilij actoris ni et contra nobilem Leonardum Kwaszieborski filium
olim [illegible] de Kwaszieborzino ad instantiam sui prodie [illegible] legi-
time attatum ad insumptionem [illegible] non solutionis decem florenorum
Polonicorum pro festo sancti Michaelis Archangeli proxime [illegible] solvi [illegible]
[illegible] [illegible] sub pacis [illegible] et parti subsidii vadio [illegible] solvi
insumptorum ob idque ad decernendum super ipso contenta eiusdem insumptionis
iuxta eandem [illegible] latius [illegible] [illegible] Officium [illegible] Castrensi
Plonensi ad exceptionem nobilis Jacobi Paroszewski plenipotentis attati
ad quietationem reproducendam se recipiens Eidem attato dillationem ad re-
producendam quietationem de prefatis decem florenis Polonicis eidem
attato per actorem factam Hinc ad positionem actorum terrestrium
Plonensi proxime fiendam et celebrandam dedit et concessit dat quoque
et concedit presentibus Et ibidem post positionem eorundem
actorum terrestrium Plonensi proxime fiendam et celebrandam
partes prefate habent et habebunt habiturque sunt termi-
num coram officio presenti Castrensi Plonensi dum [illegible] legittime
ad [illegible] in causa hac attata ad producendam quietationem satisfa-
ciendumque suae dillationi Et actorea ad attentandum ulteriorem [illegible] [illegible]
qualis ipsis de iure venit salvo iure ambarum partium in toto permanente

Disiunctio Nadrosz Goloczino

477

Disiunctio Satbkowo Karwowo

Disiunctio Kolczino Czachorowo

478

Disiunctio Przeczyszewo Leszno

Disiunctio Koziebrodi Grembecz

Disiunctio inter Garwaskie

Disiunctio Instigator Gumowo

Disiunctio Bechi Janczewo

Disiunctio Meczimno Kowaliewo

Disiunctio Sokolniki Bromiersz

Comparens personaliter coram officio et actis praesentibus castrensibus Plonensibus nobilis Jacobus Oxasz Sokolniczki actor ex una nomine suo ac Nobilis Petri fratris sui germani pro quo de rarefactione informatoris consueta cavet et Adam Bromiersz filius olim Pauli actus ex altera partibus publice recorrit quia super actionem tractatum castrensem Plonensem pro die hodierna vigore limitationis incidentium occasione non solutionis centum florenorum Polonicorum actis castrensibus Plonensibus inscriptorum sub vadio quo penis ac subintrationem in bona sua hereditaria mobilia et immobilia in bonis magna et parva bromiersz inscriptorum ex indeque praefati vadii quam priarumque ac vadiis specialis ob non admissam intentionem licite succubuitionis ut ipsa actio latius obloquitur obstinata concordia et amicabilis compositionis huic ad sex septimanas proxime futurus disiunxerit et terminum limitaverit quem in defectu concordiae habebunt coram officio praesenti in eisdem sex septimanis proxime futuris occasione praemissorum talem qualis ipsis de iure venit salvo iure ambarum partium in toto permanente

Disiunctio Bechi Janczewo

Comparens personaliter coram officio et actis praesentibus castrensibus Plonensibus nobilis Albertus et Ambrosius Bieszi filii olim Marci Christophori actores ex una et Albertus olim Nicolai Corobl Janczewski actus ex altera partibus publice recorrit quia super contractum reinfinito ratione ad ulterius procedendi in causa occasione ruptionis et abactionis bonorum bechi valloris viginti sexagenarum Polonicorum praesentibus citati intenta et ob minorenitatem citati ad tempus iam effluxum prorogata iuxta actum latius de praemissis cuncta obstinata concordia et amicabilis compositionis huic ad prima indicta causarum officii post festum decolationis sancti Joannis celebrandi disiunxerit et terminum hodiernum limitaverit quem in defectu concordiae habebunt coram officio praesenti in eisdem indictis causarum officii post festum decolationis sancti Joannis celebrandi occasione praemissorum talem qualis ipsis de iure venit salvo iure ambarum partium in toto permanente

Iuravit et liber Smossewo

Ex dicto officii praesentis terminorum causarum officii et quaestionum castrensium plurimum proxime praeteritorum Nobilis Albertus Smossewski filius olim Nobilis Sebastiani de Smossewo citatus ad instantiam Nobilis Stanislai Smossewski filii Nobilis Baltazaris de Smossewo ad inscriptionem donatoriam certam tractatum in bonis Smossewo pro impedimento per violentam ademptionem unius sulci hiemalis in duobus stadiis in loco dicto Weri per Nobilem Joannem Smossewski patronum citati ademptum illato exindeque pro damnis terrestribus simplici verbo ad ducentas marcas polonicas taxatis iuxta rationem latius causam imputatam eiusdem actoris in termino hodierno parendo eidem dicto praestitit iuramentum corporale ad imaginem crucifixi. Flexis genibus tactis digitis duobus in hanc rotam. Quod ego in nullo contraveni inscriptioni donatoriae sulcum praefatum hiematem in loco Weri per Joannem patronum nec per se solus Ademi nullumque impedimentum incidentem intulli Deo omnipotente et sancta passione Christi ipsum adiuvante.

post Cmm̃ inuocanti prestitŏm. petijt se libm̃ priuilegiari. a termino et a causa.
Et assm̃ ptis castrū plonū. Quibꝰ et suscepta a vittato ꝓstitŏm inuocatis, Condem
a termino et causa ꝑpetue impetitŏnis libm̃ fecit et priuilegiauit. Nobilomino decreuit. 487
gratteng ꝓfatis vittatis nullis impedimentis actor. in Cotinua pacifica ꝓ sessiõe bonorꝫ
ꝓfatorū dnatorm̃ infra gnonsnio ꝓfinat, imo ꝑpue tenat. si impta reuocatis
obligatiõis et submissiõis suis. Sub eisdem dammis temꝫ simplex verbo absp. 251
Corporali iuramento hinc ad instrūm̃ apposita.

Decim ponere guitt. Dzięgielewo Sidlowo.

Propositū inter. Nobilis Nicolaus Dzięgielewski, filius olim Stanislai Bogislaw, actor,
ex vna, et Gnosm̃ petrum Sidlowski, vii Sidlowo de Iordem, ad vnam ꝑte
pro die Jadwna, ciuitm̃ plonū, ex altera. Cuius tenor sequitur et est talis;
Stanislaus Kurski, Dubnin palatinꝰ generalis terrarū Mazowiæ, plonū Do:
bizinnꝰ de capitaneus. Tibi Gnoso Petro Sidlowski, in Sidlowo de Iordi, decim
dem ac de aliis omnibꝰ bonis tuis per te vbicunꝫ et quocunꝫ iuris titulo habitis
et possessis, bonis inmbꝰ ac inscriptis aliarum ꝓfessionum, postitŏm ꝓsentis rittatiõis
minime derogan, nꝫ prouidendum. Vigore sal. ꝓsen. mdat, et antitus mei capi.
Castri plonū. Mandamꝫ quatteng cum nobili ac affinio nostro Castri plonū,
et Castro plorū, in iudicijs cancellarie officij, et quorumlibet Castri fori secunda post
dominicam Ramispalmarum, ꝓxima diligentissime nunc proxime instantem, Vel si dies
hac impedita nō fuisset, Octaue die eadem, dum et quando sibi commode. tunc in
Castro plorū prius et proximis indicabilitꝫ, et celebrabilis persti ac promptꝰ
Compareas, Vel missam Nobili Michaeli Dzięgielewski, filio olim Stanislaw, Quite
Citial vigore et lege inscriptionis tue, eidem per te facte castri plonū scitu, et tandem,
ad audiendū perpetuo. tunc scire tuum fuerit. Quia ꝓ inscriptione tenuit et distante, in nōie Gnosi
vsi Jadwnis Sidlowski, Dubnin terre plonū, pro quo de ratificatiõm in forma plenissima
cautiõm fecisti, sibi modo Dzięgielewski, Telonid agnationem, et terre plonū,
ad assm̃ ipsius tribunalis plorū, exantiquo de iure Communi spectans, a meritis
quibusmꝫ per quascunꝫ personas stadio Cuiusmꝫ, versus Gedanū aut Elbingam,
seu vbiuis locorum infra Ciuitm̃ plocka fluuio Jestula fluentem, et decurso
ex eadem loci videlicitꝫ fluuio eodem Jestula, tum ab eisdem meritis quo cunꝫ
et quocunꝫ modo et iure terri, ad Ciuitm̃ plorū deuenitur, stum a sale per
Cmm Gedanū dicte, Lisse dicitur scitꝫ, generaliter vero ab omnibꝰ et singulis
meritis, quocunꝫ nōie nuncupatis, et quocunꝫ parte plocka adiacentꝫ huic
et a festo sancti Andree apli in festum dni A. D. 80 ad tue amoris integrum
pro summa. Tirandum talerū argenteū antiquū pro tricesima quinta qua
Comparet, arendauisti, et modo arenda, inscripsisti, Admittas Cilli per.

plus verbo aut sp mandato regio nostro, taxat ad xl^ta^ Cracovien. talenta argentea
antiquo eidem actori ad solvendum singulis sabbathis precedentibus festa Epiphanie Dñi.
ni itaq; ad determinandum super de Vadium et damna ipsius, Nicolaum Michnam et Smilonem
Ocorin pressius agentes nostros ad subscriptorum solutis vadiis ac dampnis, hinc inde
quam in parte complendis, et exequendo dictum Vallatis ad vel vadijs ipsi premi-
ssis, de iure fori solitis, et approbatis, Cetumq; omnia et singula, quecumq;
ins rerumve et exquisita inscriptionis expositum videlicet. debito modo exigi et diman-
dari, alijs prout de his omnibus inscriptionis autentica et alijs documentis, verbis
declarabit valeat ad premissa visum. Datum in Castro plocen feria tertia proxima
mensem Octobris quadragesimalem proxima Anno dñi M. CCC. LXXX. pontificatus
prefati Sanctissimi in Christo patris, Domini Urbani, dei gratia pape sexti.
Citatis, stabit mandati fratri generalem regni, de Cmig secundo assessore, ipsi ronsalut,
Franciscum Albam Wrzalowicz de Sieprz, Qui coram eadem assessore personaliter compa-
ruit, Nicolaum suo vero ac fidelis nuncium. Quem ubiq; fama, publica ac per[illegible]
Quia intentum supplicantis fuisset talem Castro plocen ex parte transfluvium autoritatem
Citatum, sexta scilicet post dominicam Judica, quadragesimalem proxime futuris, ad bona,
villamq; Sidlowo importunis, extendit, et apud Athorno posuit, Et si Cmig soluerit
Gestato Nicolao petro Sidlowskij, predicto et publicum inscripta inni formam, Qua termino
dedicto Verificando exigentiam rituum et propositi sui, Reproducit primis inscriptionis
arundo, ad quam citandi, ex actis terrig per transactionem emanatis, tum et protestatum
gni fecit, de impedimento in Citatum specificato, Ad extremum decreti autentici, dicti.
mentis certis vite, inscriptione arundo per felicem ritatis Joannem, Subnum Nicolai
Joanni peplowskij facta, tum et quibusdam mutuis Gestati Joannis peplowskij, in
acta petitia in duobus, ac alijs per actorum a diversis personis nactis alijs prout de
his omnibus acta exhibita, seu processus ipsius causa, latine traslatis, Quibus tali veri;
fratris petijt ritum ad responsionem inducias faciendum rumpelle.
Ideo Nobilis petrus Sidlowskij, filius olim Joannis de Sydlowo, habens in
mandatis suis ritualium, tenuis ritualem extendiam vti plenipotens eiusdem ritati
allegauit, Eundem suum primum habere quemdam de eadem inscriptionis, ad quam
habitum in actis Castri plocen, quam se obtulit monstraturum, in futuris indicijs
Causarum officij, et quarellarum castri plocen, proxime celebrandis, petit dilationem eidem
suo principali ad proxima et futura indicia Causarum officij, ad eam propulsandum remedi.
Officium vero pris castri plocen. Audito eo, in iuris ac litis petitionis plenipotentis
citatis. eidem dilationem ad reproducendum, et Comonstrandum quemdam de inscriptis
Gestata arundo, ad quam ritualis inducias, quasi per eundem actorum, apud nobis Ca-
stri plocen. predicto ritualis fuerant, Jnis ad futura indicia Causarum officij et

& generalem Castri plōni proxime celebrian. dedit et remisit. Et ibidem ni ej⁹ dem indicij causarum officij proxime fiendis, preter utrag ni hac causa, habent ha. bitmeg⁹ suos terminos, prasen ipsis conservādi. talem qualis ipsis de iuris forma va. niet. Salvo iure ambāz partium in toto premiss.

Condemnati in pena contumacie

Nobilis matheus Siallonsky, filius olim Ghost. Crasni Siallonsky, Venatoris quon. dam trāz plorēn, in Siallowo residēs, Citty pro dñe Judica, Ad instan Nobilis Joannis Maluzinsky, filij olim Nobis Felicis grzywa, de Maluzyno, Orsow vēstate de parsna possessore bonorū omnium, ipsius Joannis, nobilis et inolitum, in bonis Berzyc wola kamgowska, et Grzibsko consistēd, per eundem Joannem Maluzinsky, a nobili matha Bogdansky, modo et titulo arenda, habitand et archi architectorum, expressorū et circhomi, ipsius rittorum latig ramen exiuit, minus Castrū plonēd venire ad ius clamaty nō rumpendū, sed pena contumacie, ut iuris est. Agno mille solutō est.

Nobilis Albertus et Andreas Sakowsky de czarkowo, filij olim Nobilis Ghristini czarkowsky, Civitati prodē Judica, Ad instan Nobis zygbert czarkowsky Sororis sue, consortis vero Nobilis Alberti Melik Smardzewsky, pro eadem sorte sachis bonorū omniū hereditariorū in bonis czarkowo et possino consistēn. nobilis et inolitum, paternorū ipsius immediate post parentes spectāz, ipsi rittem latig Canes ejus per ministrales Castrū plonēd. venire ad ius clamaty nō rumpendū, sed pena Contumacie ut iuris est. Agno mille, ossa soluto est.

Nobilis Stanislaus Jarosewsky, dictus Martinicz. filij olim Nobilis Martini de Jarosewo, Ad instan Nobis Jacobi Jarosewski, filij olim Nobilis albrecht de ibidem, pro dñe Judica Ultimo rittō pro eadem sorte equalib⁹ bonorū omniū hereditariorū. et obligationū a nobili matha Jarosewski dicto Martinicz filio olim Nobis Martini fratre ritti germani, modo et titulo bono ac gratuito, paternorū et matheruorū, in bonis et hereditate Jarosewo tanū, ipsi rittem latig Canes ejus per ministrales ad ius intrādū clamaty nō rumpendū, sed pena contumacie ut iuris est. Agno mille ossibus soluto est. Quum rittem Nobilis tunc generalis regni, Nowosky Andreas Grzibski de Grzybina, dñus dominus Cracouie proxime elapsus, non rittum extradisse et solemne in manu dedisse recognit et est attestus.

Limitatio causarum officij Castren plor

Officium pro Castrū plorēn omnium et singulaz causaz et actionū officij sui et generalem Castri plorēn, tam personaz et status quascunq⁹ ac misterium officij Castr

plocen occone quarumcumque rerum, iniuriarum, et differentiarum mottas, et verten, mouendasque
et nitentandas, et in quibuscumque punctis et gradibus iuris dependen, et ex quouis gra-
du iuris in fram secdam proxime nunc instantem, incidentes et interim cadentes, nullis
poenitus exceptis. Tantumo causas occone non solutae contributionis publicae, quotidie
indicari et celebrari solitas excipiend. Dnus ad duas septimanas proxime et immediate
futuras limitauit, et transposuit, limitatque et transponit perpetuo. Et ibidem
in eisdem duabus septimanis proxime futuris, omnes partes in causis suis habent et
habuerint habituaeque sunt, terminum et terminos ex quouis gradu iuris, deliberationibus
disiunctionibus, terminorum limitationibus et conseruationibus, citationibus, concitationibus, adcitatio-
nibus, dellationibus, remissionibus, ac generaliter uniuersis gradibus iuris, coram officio
pnte talem et tales qualis et quales ipsis de iure forma venient, salvo iure amba-
rum partium in toto permanente. Quam limitationem Honestus Gregorius Regda de Drogan,
de mandato officij presentis in locis publicis vrbis in quor partibus circuli ciuitatis
plocen alta sua pronica voce proclamasse et publicasse in presentia multorum
hominum in negotijs suis congregatorum, coram officio pnte recognit et est attestus.

Actum in castro plocen, feria secunda ipso die, et faesto sancti Adalberti episcopi. Anno dni 1. 5. 8. 2. Coram Generoso stanno menezinskij Indice castr ploc.

Limitatio. Causarum officij castren plocen

Officium pns castren plocen. Omnes et singulas causas et actiones, officij sui et querellarum
castren plocen. inter personas et status quosuis, ac instigrem officij castren. plocen, rerum
iniuriarum differentiarumve occone quarumcumque mottas et verten, mouendasque et niten-
tandas, et in quibuscumque punctis et gradibus iuris dependen, et ex quouis gradu iuris,
in diem hodiernam vigore limitationis superioris incidentes, et interim cadentes nullis
poenitus exceptis, ob faestum sancti Adalbi episcopi, quod die hodierna celebratur
Dnus ad duas septimanas proxime futuras, limitauit et transposuit, limitatque et transpo-
nit perpetuo. Et ibidem in duabus septimanis proxime futuris omnes partes in
causis suis, ex quouis gradu iuris, deliberationibus disiunctionibus, terminorum
limitationibus et conseruationibus, citationibus, concitationibus, adcitationibus, dellationibus
remissionibus, ac generaliter uniuersis gradibus iuris coram officio pnte terminum habent
et habituae sunt talem qualis ipsis de iure veniet, salvo iure ambarum partium permanente.
Quam limitationem Honestus Gregorius Regda de Drogan, de mandato officij
presentis in locis publicis vrbis in quor partibus circuli ciuitatis plocen alta
sua voce pronica in pntia multorum nobilium et aliorum nobilium fidedignorum
proclamasse publicasse, et ad notitiam deduxisse iuxta iuris formam

Actum in Castro plocen in terminis gra-
rellarum, Cathedralium iudicijs officij Ca-
stren plocen, feria secunda post do-
minicam Iubilate proxima, Anno dñi
millesimo quingentesimo octuagessimo secundo.
Coram Generoso Stanislao Mereszinski
Iudice castri plocen. In presentia multorum nobilium fide-
dignorum ad iudicia predicta castri plocen, in negotijs suis rogatorum.

Dicit satisfactionis Wazino Grodzkom

Proposuit idem nobilis Albertus et Stanislaus Wazinscij, filij olim Nobilis Petri de Wazino Skorzij, actores ex una et rem Nobilem Gedeonem Grodzkonski, filium olim Jacobi Sedziwoj de Grodzkowo, ad instantiam suam pro die hodierna legitime rittum seu remittendo ad satisfaciendum post condemnationem in Curia, Coniitente Iurat. castri plocen. Cuius series verborum talis sequitur. Wmissnodi. Stanislaus Iurski. In Dei nomine, pallatium Generalis terrarum Masouie, plocen Dobrzinen. et Cujus Nobilis Gedeon Grodzkonski, filius olim Jacobi Sendzimir de Grodzkowo, de bonis et de alijs omnibus bonis suis ex debitis habitis et possessis. Nemini videlicet in nra sua positione presentis rittationis mandatum nec quicquam. Mandamus vigore ngii, et antate officij nostri capitanei Castri plocen. qua in hac parte fungimur quatty rem nobis aut officio Castri plocen, in Castro plocen fria sexta, post dominica Jubilate nunc instans proxima, per sex ltimo ac peremptorie tempus ad instantiam nobilium Alberti et Stanislai Wazinskich filiorum olim Nobilis Andree de Wazino Skorzij, quite rittant, et committimus alis per presentes, ad solvendum et satisfaciendum sibi pro suis omnibus, pro quibus te in iudicijs contendendo officij et quasi villarum Castri plocen proxime absolutis, et admissione ejusdem officij, in toto huius negotij principalis, in presentia tui iudicis vendicamus, motu rittatorum quo rittancat, et nunc te citant rittant, ad instantiam tuam, sibi presentium iudicio tuissti suppetias factam. Medianibus qua ti ipsis mansum agri sunum Zeredlarium dictum Debrzewsza, in bonis Grodzkowo manens dicte Sendzimirowe consistens, inter mansum et metas ibidem Olszewska, et inter Szczepanska et alias partes, iacentem, prout se a quinte ad quinte ex duabus in duabus tribus campis, cum omni fine dominio et pertinentijs, intus

Sendziani archiepiscopi Gnesnen. dedisti donasti et possessionarie dotalium bonorum donatum
ab omnibus personis progenitis et nascituris status et sexus cuiuscunque Nomen abolitionis
damni impedimenti impetitionis molestie universis tam interioris quam exterioris
per omnes precones terre, tocius regni nostri facta, teneri, interrumpere et minuere
elaborari, ac ubilibet redemptores valeant possessionem non denegare, nec datum quomodolibet
tam per se quam per suos quosvis subordinatos personas non preiudicare sub vadio
mille florenorum polonicalium in regno currentium, sub damni vadio, simplici verbo sine replicamento taxam et adiectam te subiecisti, et obligasti prout in scripto hac firmissima tuitione
roborata late de premissis constat. Et insuper in Contramenia, loco tuitionis et emolumenti
subscripta alias Crosszy, in dicto manso Drzeszewska, existen. exercisti et pro usu tuo
Conservasti, Decem et solidum unum ecclesiasticum Jouis dicti Kapitulo, admisti et Contra
legis ipsius adimendo, et sibi appropriari, quod tibi in termino futuro, ullatenus debitis
et nobilibus remprobr. pro qua adeptione et inbetamento existione, reservans sibi salua
actionem agendi in foro competenti per quod Vadium Ystadm, Mille florenorum,
polonicalium Necnon et damna tertia, que sibi ipse actores, ad mille florenos polonicales
simplici verbo taxant et adiecerint succumbisti et prolapsus es ad solvendum Cottami
ger ad videndum eiusmodi Vadium et damna Ystadi. in terris fratrum, a indeque non
recedendo per te partibus peccatis solvendum deberem, sed emunitas actores a Ystadi
impedimento iuxta tui nisi sunt stringi et compelli. Quisquis tibi, in termino tuitionis
debitis declarabuntur et antedicte remprobabuntur offerre se responsurus et rondam
nationibus in loco satisfacturus. Datum in Cassnopolonis feria quarta post festum
sancti Stanislai episcopi proxima Anno dni. M. CCC. LXX. Post quorum quidem
proponi fuit in hac forma, Memorati actores deducunt in primis terminum
presentem citra partim Scabinale minorem terrarum quarum regni, Stanislaum partim
Sadzawska de Wagino. Qui persolvunt nomine suo fidelis nullatenus publice
negabit Quia Cottamen seu Contractum supinum grossatum ex parte actorum
cum rotulum sui sedet in vigilia festi sancti pobedyi et Stanislai apparuerunt prefate
Ystadi. ad villam Gradkowo sortem rotati importune ac solvere in Curia
in manus proprias ponere. Quo termino deducto Verificare exequtionem rotatam
honoris et proposuit sua, Exhibuit actum Lucii. in termino legitimo et peremptorio
ex contumacia. petiit obtenti, quo exhibito petierunt sententiam iuxta
Condemnationem in loco. ex qui in scriptis obtulit sibi dari sententiam adiudicari
responsum regi et compelli.

Quo procurator Nobilis Stephani Gradkowski. facto imprimis protestatione
pro importatione rotatarum super bona ipsius libera. nulli homini et in scripto
huius presente obnoxia, nisi tamen sensi priorabus allegationibus affectationemque

in primo iuris instancia coram dño castellano plocen. de certis suis sedis cum pfessio
Jacobo Valentini, suis procuratis fortibus, se minus et incompetenter esse tractum
ad offm Cpsalem, sed inferiorem Cpsalem, in qua insciphiorem Cpsalem, Felicem quon-
dam Gradkowski allias pfessorem regularem monasterii Cpsalem in herni Gradko-
wo ipsius sub pretextu ipsius Stephani Gradkowski actoris dicti. qm Cpsalem
rebelli nullam in scriptionem ipsi Nolibog Albo et Stanislao Mazimowicz, fratri
neg; recognoscebat, quod ex ipsi inscriptionis ipsorum actorum, assertum non
ipm minime probari pot, solumq; apparet, Et non firmam premissa producit
Coram offo pdicti. inscriptionis patris sui, dominum mouit in quo inscribat
bosse Joannes Lotzek, in bonis Gradkowo, in qua mansum unum existit, descripti
quod olim nobilis Gradkowski Cpsalem mansum, eidem Stephano filio ipm,
in simul virgultis quinq; sexagenis minus diamet quo simil lustra vocat esse. Tan-
dem predicti dicendi nobilis inter eundem Stephanum Gradkowski, et Sta-
nislaum Bobalitzky dictum Grzimala, de dato in Skrzyz termino Martini
festa tri post dominicam Exaudi. primo dni. J. S. 81. In quo actu non
stat manifeste discipulum, no Felicem sed Stephanum. in actorum pcessu motu
nis nominabo fuisse. Deinde post dicti alting nobilis Nicolai
Mozelowsky de Bzdzowo. et eundem Stephanum Gradkowski de Sadzin super
Martinum termino, tertio, sui hui post dominicam Exaudi. primo dni. J. S. 81 in qua
apparet, ipm Stephanum non aut Felicem in actorum nominatum fuisse
Et aliorum actorum et inscriptorum variam producebat, utrum ex quibus apparebat
Stephanum nobilem pirpetuo, no aut Felicem nullatenus fuisse, Ex quibus ipm ob
Confectis et dedictis apparet, ipm Nolen Stephanum pro assesto impetitum
minime et inocenter, sub pretextu Criminis Felicis alias personae, irregulariter
Cpsalem attractum fuisse. petijt itaq; se libum et absolutum a pfato tractu et a mu-
sa premuniri, Et quod producebat actorum, scripturam suam ratione, ad-
miti Nolen Calumniam relictam olim Andree Odolsky, nunc ipsius Stephani ratione
cum nobili Stanislao Mazgimski intentatam, ubi procer seu amici inscripti nomen
proprium ipsius Stephani, ipm Felicem pro tutore ipsius Calumnie posuit,
Felicem vero relevare no potuisse Cum id ignorantia ipsius amici semper
Creatoris, fieri solum est, Volens id probare Coram qua probationis, multa pro
bationum suarum obmittens. Protestans ne lesionis. pro impetitionem rationum
rum, velle ipm agere in foro competenti. Pretera producebat scripturam
ad Dominum Regni, tam civitatis Magdeburgensis pallatinatus Mazowiensis, Capitaneatus pdicti
quam eius ipsor actorum, ob eo dictat. sibi michaelem a dicto meo inimi
dis interpositam, Emanatas et extractas, quibus et nitentibus quas, petijt ac-
quitari eidem ex eo offm pmissis tantisq; superscriptis, quinq; nichil

de sui nois quod ille Stephanus in baptismo ei impositum. Quilgmodo nomen suum Ste-
phanum ipse fassus probationes se nō intromittendo, Verum si ele ipm venerit probandi
mamento se offerebat. Et ē nō Fides sibi in simili
In Curiam parvarum. Insinuati fili. omnibus vnchis imis. pareri ipsius. nō vlngs
se immiscere. prout melius nō intromittit se. in singulis. et causis. exephōm. imuni-
tis. quae sui. esse. publicorum. Iuberi nō possunt. Sed ne silentio. premittat. ecclie
exephōm. pro informatione officij declarabat. iam eas exephōm ni impetrari actu.
sin controversia vitilatur et amputandas esse. Citatus. condemnabit fuisse ni pretio
pretio lucro ingolij ponitur. et ex facto iam ipsum omnia beneficia imis. ad iam
dam amissa allegabat. Quando quidem ex sola ipsa controversia exemerit. cum tantu
ni dissigin exephōibus ijs vtet. quam ius primitus conservari ni servatis ijsdem
ad quem tinebat. approbant. nomine suum. Et confessata. veri pōti esse. ni
actione cum nobili Stanislao Menzinski predicti. vbi se Fidelem. pro tuendo iure
sorti sue posuerat. quod et agnitione spontanea veri pōti esse attestatus est. vbi
citra precium allegare nō potuit. nam per se rem esse ransum promerebat.
et inter agebat. quod cum sufficienter et authentici documenti ac instrumenti
nullius comprobati esset. Dato et nō concesso. et si ea dissimularet. ex solo ipsius
exephōm ni causa sua facta cognoscitur ijm falsi. et iniuste nomen suum fingere
velle et curari. vbi asserens se esse Stephanum ad istum cum Fidelem exhibi-
tum respondit. Nam. alia ipsius dissimili et seruina persona respondere nō debet. Iam
tamen quilt prius se instituam se sedentē Citatus vero. cum trina vice ni cursu pōti
Controversium fuit. et ex eo manifeste constat. prout. alter probari nō potest
eum esse Fidelem. Quam quod predicit. quedam dicta seu mandamenta. ad
que verbum. tanquam ad rem non plenum nil dicunt. Nam ijs nō ad munimentum.
Citatus attingunt. sed vigore instrumenti sui. vigore cuius nullas exephōm vtitur fuerit
pot. nam ex eadem minuitur. Vel si sentit se. esse Stephanum. quod probari nō
potuit repellata a causa. et nō admittenda ad faciendam Controversiam. ac tunc
Cui suum rem. de iuris forma procedat. Et Stephanus si habet allegat. mimicam.
agat ni fori. Stags. et rithonis assistit ad prosequend motiones. ele quibus actum
nil scitur. ijm innare nō possunt. et exephōm rui suam submissum facto. quas
iam locum non habent ni antiqui controversia amputatas sunt. Cum tuitionem meruit.
imo ipse Condemnationi in lucro. satisfacere tenetur. petitus actores. satisfactionem
ijs missorum omnium ijs condemnationi in lucro clerum. in singulis et iuxta exe-
phōes se nō immiscere. Alijs omnibus remotis. suis sibi reservatis.
Et ossum pro castrum plorum. Andihi pmissis. partes ambas allegationibus actes
cationibus probationibus et declarationibus tam verbalibus quā literis ni iudicio factis

Et predictis bene intellectis et animadversis, per plenitudinem potestatis et auctoritatis sue ordinarie et nunc ampliatis, et in partem recepcionis, visa confirmationem et literas in dicto processu productas, et per ipsum factas, obtenta et in medium inducta per actorem exhibita, inde debite examinatis, et cognitionem et solucionem premissorum omnium et singulorum articulorum expressorum, cum literis confirmationis et articulis earundem, diligenter inspectis et per ipsum prefatum moderamen, presentandis, sub pena trium marcarum polonicalium. Et nichilominus fecit solucionem et satisfactionem, prout eidem dicto. Et cum non est satisfactum de quo diligentia et sollempni protestatio esse [illegible] vellent ex parte actorum facta est. Deinde est per eos articulos inducta testium sua examinacio et cum duobus nobilibus regni sui. Ad quos nil testium per eosdem in hac parte productos omnia et singula bona dicta Sandzirzowe arabilia cum agris, silvis, salibus et possessionibus, et omnibus suis et pertinenciis, sive quibuscunque aliis bonis et pertinenciis, sive quibuscunque nomine censeantur in toto vel in parte obtinet de iure et de facto. Mille florenos polonicales, dominus testibus sufficienter verbo alterius iuramento impletis per actorem ad alios Mille florenos polonicales taxatis rem, et ipsi impedimenti suorumque et heredum. Dum et quociens pena trium Marcarum polonicalium, vel non satisfactionem in dicta per literas, vel quociens Marca polonicalis vnus Cordus frumenti, vel quelibet quantitas, vel villa dissimilis petitum est. Quia in duabus sententiis grisee, aliarum pars prohibitum fuerit. Propter quam quidem citacionem non impugnare, sed libere et sufficienter readmittere, nec possessorem quemcunque tam per se quam per suos quascunque suos ordinarios procuratores vel procuratorias ad premissa deputandos. Mandato polonicali decernit, quatenus ipsum citatum in bonis dictis et omnibus earundem bonis et singulis impedimentis hinc deffendere et celebrare. Sub eadem pena quadraginta Marcarum polonicalium. Et cum ex hac causa ipsum impedimentum nichilominus, mittat et assignat, vlterius impedimentum in hac parte non faciat. Sub eadem pena quadraginta Marcarum polonicalium. Et cum ex hac causa eadem bona et bona ipsius effectus ad ipsum pro tanto bonis regalis pro finali exigenda fuerint et non est necesse et remittat dicto pro medium. Quod dictum nichil sentiens se eadem pena quadraginta Marcarum non subiecit. Sed ab eodem Generosum Stanislaum Mirzchyslaum Castellanum Plocensem in actis presidentem Sandomiriensem Submarschalcum regni pretextu [illegible] mandatum generalem regni Nomine Gregorium Szegedza, ipsius primas fumad mandat. Quo quidem Iudex, ne admisse nec eidem dilatum ex eo quia ab ipsum pro tanto se nichil ab eodem mandato, absque ipsum mandatum dominum fuit, admittere nolle vero de presagium protulit est. Tandem Nobilis Adam Sandzisz, nunc Nobilis Stephanus Gruchowski, procurator est in actoris. Quia ipse in meritum dominum et procuratorium ipsius, sub pena Comissa Stephani Gruchowski, alias persona bona ejus libere nulli bonum et ipsum ipsorum obnoxia. Citatumque assistit instanter prout Omnium et in damna ipsum redundant, protestando ut supra cum ipsum ad tempus competenti agere velle.

Dctm intronis Zgliczino Vniecz'ko

Proposit indle coram offo p'nti Nobili Stanislao filio olim Nicolai Zgliczinsky
de Zgliczino Smolnē actor ex ad vna Nolem p'tem Vnieczky filium olim Nicolai
de Drya. Ad mistam sui rittum rittore trālo ex dissimchōne Sepiori in diem
sodicium prouenientē. Vigore inscriptionis sue, actis terbg Stren facte. Cerone
nō expeditōne reddibilis. Dnmodo florenos ratos pro festo Circumcisionis
dm proxime preterito semelibz exit Contum et sedentem florenos polonicos ex
quo iam ad rationem eiusdem ratos. Octuaginta quor florenorum polonicorum sunt expediti
Ad quidem illag vadimonia similia, aliond Contum et sedentem florenos polonicos Nemo
et alterum flox polonicos vadimonia. premissis indle hinc minime polonicos nisi non
expeditōnis sue pro tempore p'fixo. Littis dirimi et alia inde exequtionis
mandata nisi et rittatis exequi. prout rittatio hodie de premissis testatur. Quo facto quidem
proposito sic indle facto ipse actor verificando rationem rittatis sue, Sepedictum
indle nostrum terram Stren ad quam se extendit pro rittore, latius conventum.
Tum et dissimchōne sepe recedentem sua et per literas citatoria Contra et sedentem flox
polonicos ad sodicium diem fundam Vigore cuius rittatis. non inimice comparentes
termino pro recedit. petijt ipse Contra sue rittatōnis inscriptionis dm
et alia in eadem exequi.

Deinde vir rittatus pro termino p'fixo personaliter comparens quidem exhibitum scriptum et ingressum
cum nullis excusationibus, vadia et vadimonia premissa indle libere restituenda et soluta
sua in simili p'fixa. Contumacie sedentem flox polonicos admittebat petijt se ad
alterum nos citari.

Actor vero petijt. sibi de remedio misericordie in hac parte prouideri mandari
exequi ac nihilominus in simili vadio vadimonia premissa indebite dirimi et alia mandari
exequi.

Et actis pro castro plorū. Audita proposita actoris et libris admissis intromissis.
Sedens pro tribunali in bona sua, intromissionem ac misericordiam petite minime exequendam
indle decernit. Intromissionem in bona rittatis sue per nos in bonis Vnieczky et
vbicumq; alibi habita. ad mandi et actuali possessionem in simili principali.
Contum et sedentem florenos polonicos vadimonia simile et alterum florenos vadimonia
quorum tria marcas polonicos, offert et pactum p. medium sportulis orb. sint
a gnali matre pedum. Vnus cubitus summatim in grossis campis, minime
ere et alia dissimulari potuisset, hinc in duabus sephamis proximis futuris p. actor
exequendum. Adjuram exequi et peragendum minime terminum polonicos sum gnalem
exequi gravamina et duobus nobilibus regni testium. actori deputatis. Diligenter gnam
quidem intromissionem no impugnauit, nec quomodo possent expedire tum
per gnale rittum quam per alias gnas sibi submissas et subordinatas. Sed

prepedire penam guarderem Mairam polomi mitrepossit. Jamqs eyrnm, cay
Jame pronuntiari et finali exsecutionis iudicium faciendo, ad offm pris Cayk plu
tangat breuiter et omni remissa remittatqs dicto pti[?] mediam.

Decim intronis Malissewo Czirino

Proposuit indle. Nobilis Lucas, alms Alberti Malissewsky de antwinth, et assten.
Nobilis Malesiane malissewsk patruj germani, et tutoris sui legitimi, actor, ron
Nolens Jarohm Grzegen de czirwine. Ad mensem sui proxime Godnie rithtum,
Ad inscriptionem patris sui Ysaki Alb. Malissewsky. Ocrum no solutionis dem
Sexagen polomi et decem grossorum, pro tempore iam plenio. Solui sub simili vadio
Cartuldem dami, Quarqs III. inscriptorum. Qd videns dominj rumbst
Eiusdem inscriptionis ob no solutionem summe essendi pro tempore Ysaaco summbst
ius rithtum latig iamen. Factaqs proxime declinatione termini Statuit mihi
generalem. Nolens Stanizny Keglowsky, Comparsit stans eandem rithtionem ab
actore ron rithtum, in tempore ad terminum primum sic extradassi et rithtu mi mang
dedisse recognit. Quo dedicto exhibuit ipsam inscriptionem antentica ad gnam
Cohamit petens ad satisfactionem ipsius rithtum compelli. Qui ron rithtus dominj
Ysaaci citatj pro termino primi presentj compar. Eandem Contenta inscriptionis hbam
intromissionem in bona sua, in summa essendi tanto admittebat, offerens se et in bo-
nis et in bonis eam admissum petens absolutionem a vadio dno premisso.

Actor vero petijt sibi dominj nitromissionem in summa vadio dno premisso mysta mpa.
premissa ob no solutionem debiti principalis sucrubitis,

Et offm pris visa inscriptione, audiqs libenti admissionem intromissionis rithtus eius
bona sua, mulli decernit intromissionem in bona rithtali fieri. Ipse vbiqs
habita in summa primi dierum sexagenorum polomi gressorum dierum vadio et iam
ne similibus premisse indicij. Ne offm et petentis medium spectari inj inscriptio-
nem ob no solutionem summe principalis pro tempore inscriptionis sucrubitis. Ubi ipse
a gnibt mairepolomi ung Conty fermatorum ni gnibt rempe, incipien ab dem
et ibi disseminari possit, sine ni chabq septimanis proxime futuris Bartho-
rum arreplandam. Qd gnem pungen ministrialis gnemorum no Nobilis
gnisth addat. Qui de no impugnand amplius ipsa intromissione nec pecuniis
sione gnemsmodo prepedienda penam gnardem Mairi polomi mitrepossit
Jamqs exnum cum pntium cui illius tenor effectus, pro ultimo et finali exec
gnatione inridiri faciendo, ad offm pris tangs breuiter regale remissit ne-
mittatqs dicto pti mediam.

Decim dillationis cet intronis. Kolczino Czacborow

Proposuit indle. Nobilis Stanislaus Kolczinsky, filius alms Mathie de Kolczino Dyo.
Calisien, actor ni et ron Nolens Matthias Czechowsky filius alms Bernardi de

Cdarbowo ad mstm sm leg. tmo rittm, Cttore bali Castri plorn Cmg termine ex
defunctione superioris ad sptm Comedie ad diem sabbatum festum Pasce proxim.
Cuius sentie verborum tenorem sequitur sic videlicet, Stanislaus krosky a Drobnin palatinus
generalis terre Ducatus Mazowie plorn Dobrzinen. &c Capitaneus. Tibi nobili
Matie Cdarbowowsky filio olim Bernardi de Cdarbowo, de eisdem ac de alijs
omnibus bonis tuis per te obtentis et possessis. Mandamus vigore regij et
officij nri rapli, quatinus vocatis nobis aut offo nro Castri plorn, in Castro plorn
feria sexta, post dominicam Letare, prox. nr. futuram, hora nona matutina, ante dum et quando officium de
Cellebrabitur et ad audiendum missam dicetur, personaliter ac ultime premissis comparatis,
Ad instam nobilis Stanislai Kalczinsky filij olim nobilis Matie de Kalczino, oppidalicij,
Cum te citatum vigore et ad instantiam dicti, quam inscriptionem una Castri plorn
super te nobilem Stephanum Cdarbowowsky filium olim Bernardi de Cdarbowo fratrem tuum
germanum, super summam quor sexagenarum grossorum polonicorum, in modum
contenti remissorie, demissorie et transmissorie, Et ad alium inscriptionem hernestam,
Bielscow per te sibi spontanee facti, et requisitum, qua inscriptione inscripsisti ipsi actori,
Amigo plorn in paradisi permigo, reponere et relinquere, iudicio seu officio sub pena inde debita III
et parti sub simili vadio et tohden dammi. Cuius inscriptionem seu remissionem seorsim
Correspondere et ita solvisti, nec huiusce solvere curas, prout quod penas inde debitas iudicio
seu officio et ipsi actori tohden dammi et vadium simile ad solvendum, incumbisti et
prolapsus es, Ideo te citat ad videndum et audiendum, super te penas in edictales
iudicio seu officio et ipsi actori, tohde dammi, et vadium simile, decerni, ac inscripta,
Contenta inscriptionis et transmissionis huius in forma iuris sonant, sed quare super
actor, in titulo refferet, et alia in talibus fieri solita, debito modo et iuris ordine
exegni et privari, Vel ita prout nos officium nrum decernet, et ipse
de iuris forma venire, audire sit visum. Datum in Castro plorn fri. sedi. post dominicam
Reminiscere proxima. Anno dni 1585 postquamquidem propositionem sue ordinate
facte, per nobilem actor. dedimus terminum peremptorium statutum nimirum generalem Stanislaum
Lamentinsky dicta de Rchanczino, qui personaliter stans publice protestatus, quia eundem
Cottonsky ex parte actoris vocatum in tempore et hora in peremptorium terminum, impune
fuit et expectatus, solemnitas ritus in mandatis postulat. Quo termino dedimus
Vocationem exigendum ritus et progressus sui, Ex hinc inscriptionem Castri plorn
de archivo in Castro plorn. Sabbato in dominicam Ramispalmarum proxima. Anno
dni 1590 presentibus matheo Cdarbowsky Nobili Stephano Cdarbowsky fri
germano super quor sexagenarum fatam. Cuiusdem remissionem inscriptionis
per prefatum Stephanum actorem apud acta punctum recognitam, de actis suis sedi

post dominicam Candicy proxima. Anno dñi M. D. 81 Quibus dñs
de aliam inscriptam Curia Bielsgen de acta in Bielsko, fri gminda anto festu
Sancti Lucie Evangte. Anno dñi M. D. 79 vbi ipse Matias Barborowski nitatus
eidem actori gmine Florenor polonor. pro tempe tunc futuro iam vero Christo sol-
vere obligauit. ali prout eadem inscriptiones latius de verbo testantur, Allegans
se secundum eam ritum sua effecisse. Quibus sic verificatis petijt sibi vocatis ritta
hinc inde omnia inscriptiones dictarum, et alia in eadem facere.

Actor ritualis pro hac parte petijt tempus inferiabile de iure inferiam imprimis
ad inscriptiam quam fecerat nobili Stephano Szabi primario, super gnoi scagno
de remissione actoris. Allegauit eam inscriptam vim ipsa remissionem per actorem in
medium indicij effici petijt reproducendam. Hic bene non habuit, ex eo quia non fuit
infra inre fatalia ad acta tertio transportata, Et inscriptam castrum pure in presa
anni et sex septimanarum non transmissa ad acta tertia legibus requisita non habet
vigorem. Itaque petijt se ab ipso in competentia tuenda libere absolui.

Reus vero ad aliam summam gmine Florenor actus litteris inscriptiam, in cuius
summa principali eadem vadium damna penas in inscriptione eadem expressas
libere citra omnem bona sua admittebat, offerens se et bona eam admissuram, petens eam-
dem citra missionem dictam et in causa pcia sed ulterius non stringi.

Actor vero allegauit se habere inscriptam et remissionem petitam in acta tertia
Bielsgen in tradita, et transportata, Ad cuius itaque exhibitum petijt sibi
per officium pri dari et remedia dilationem, ad pcham actoris terram Bielsgen destinatam. Vbi ad hanc tertiam citra eandem destinatam. quod bene fecit
collibet. Reus vero ad alia inscriptam tertiam petijt sibi dictam citationem in
summa seu debito essentiali vadio dñi pacis, cum inserimine ob non solutionem pre
tempore petito ad solvendum incumbitis, Itaque audire petijt.

Et ecclesiam pris castrum plotum. Audita propositione et responsu ritu inscriptionis
scriptorum petitam hinc inde Bielsgen Auditoris libere admissione citra pena
pro ritu in bona sua, inde dictum actoris citationem cum vadio et actuale pignore
in bona ritu hinc in summa gmine Florenor polonor. Audito simile ac intellecto
damni pacis ipsa Illi offert et partim petit eadem Ipsum ob non solutionem
debiti principalis, pro tempore petito citationis et incumbitis, vbi ipse a gmine
massa polonicali vnus curtus frumentum in quibus rampo, ritipica ab arvis et
villa disseminari potuisset, Item in duabus scythmis pigneris et multis fructus
accipiendis, Ad quam pignoris citationem gmine nunc nobis nec ipsi
dependentis. petentes pignora Mariam polonam de no impignoran ipsa
citatione, nec quomodo ipsi possint penam quid vellent et citra posset
Tandem exemit eam Hinc cum toto processu effectu pro ultimo et finali exigendum

...ndere fortendo, ad effm̃ pñs castrū plonū tangē bursam regale remisset rem̃ Rēgē
per pñtes. Q̃ Silowing tamen effm̃ pñs Rymund litibe petrhoni actori
eidem dallomin. Hmi ad postiõm actorum terram plonū et Bielszcz destrictum,
in placita proxime fundata. Vel ad terminos terre carmedom dostrictus, alr quod
homo prig et proxing rellabi debet et remittit ad rejudicandum et rem̃ptan
in scriptis verū anglem Lxx. quē sexagenis. rittm Stephano fratri suo.
et Comitibus ipsius in scriptis. omnibus Stephani actori suo.
postiõm eorundem actorum. vel post terminos quod citē prius fuerit rellba.
Rm. dum pars partam ittime adiuvabit. Habens et habitas sunt, rotamo pñs
pñtē in eadem causa terminū salem, quibē ipsi de inde remisit, salvo amborum
partium iure in toto remanente.

Dctm̃ feria 14 Marcarū. Vniecz podkrolewo

Proposuit idē Coram effo pñti Nobili paulus Vniechy de Tarza. filig olim
Nicolai, nunc actor et possor inre gnoso, vigore transactionis per Nolm̃ Andr
Vniechy frem̃ ipsius facte, actor inremimorem, in et rem̃ Nolm̃ Jacobum podkrolewsky,
filium olim Nobilis Joannis de podkrolewo, lapy, ad instam sui rittm et remedium
Citone literali castrū plonū, in hec verba. Stanislaus krisky a Drobnin pallating
terrarū Mazowiae, plonū, Dobrzinen̄ gz. Capitaneg. Cum nobil. Jacobo podkrolewsky,
filio dm̃ Nobis Joannis de podkrolewo, lapy, semp̃ferig et ad mihnam tui prosed
dedring. Nolm̃ Stanislaū Sikorsky, Mimlem̃ generalem negri, Cum certis nobilibg
servis Comparū. Coram nobis et effo mo Castri plonū, personē ferisse rellationem,
Quomodo dem̃ ingata dtm̃ officij mi Castri plonū, et sui deputatiõm, ad bona tua
podkrolewo lapy venisset, Ibidemq̃ Nolm̃ paulum Vniechy, de Tarza filium
dm̃ Nicolai, unum actorum et possorum inre gnoso vigore transactionis per Nolm̃
Andr Vniechy, frem̃ ipsius facte, et inremimorem, in summa, duabus in scriptis
agit una quindenam sexagen polonī, altera quinq̃ Cum media sexagena in scriptis
feritone talim̃ et sex grossos utramissionalium, ac in pena trin̄ Marcarū polonī,
cuilibet Curiali tm̃ et alia pena. trin̄ Marcarū polonī. indicio servientis et actorum
eidem vadiato personē tertia vice ultramisisset, et possessionē ingata dtm̃ pñtis
assedare vellet. Quibus in exis iuremicty, tangēs rebellio, opponendo se temere
exagitatiõi brevis regalis nec formidans penam quadrigentarum Marcarū polonī
in pñtio dicto Castri plonū, de nō impignorando ultramissionē vallatum, nitro-
missionē prefatum tertia vice, nō admisisti, imo temere denegasti, perquod
penam quadrigentarū Marcarū polonī, incurristi eidem actori ad solvendum,
et prolapsus es. Ideo tibi vigore regio et antiqē mē rāpli, qua fungimur nostro
ex officio. Mandamq̃ quatenus. coram nobis seu officio mo Castri plonū in

Castro plorū. feria secunda post festum Inuentionis sancte Crucis, nunc instan[te]
pecierūt ac petierūt rumpi. Ad instan[tem] Petri Nolic pauli Vitorssky actoris et inuenientis
Qui citatus ad videndum et audiendum Ipsum dictum officij nri Castri plor.
gno aut suman nominatam, Coemissa summa vndecim sexagen polonic, a qua labor
et pronunciq D. ad debitam exigentiam decreti vigt premi. groslen Mercuriū polo:
nic. decreti et in eadem pena, et summa pdicta duabq in scriptis, vna grindam Sca-
genus Ges polonic, altera gmigs Cum media sexagena polonic, insuper, Vernon
et in pena trin Marcarum polonic actorem petentem Cum et in alijs penis trium Mar-
carum polonic, iudicio seniorū pcuctorum eiusdem indicij perfolutis, ipm actorem
et inuenientem in bona sua. omnia sua potenter intromittit ipsa exigentiam
plenarie. Iuxta prout ad nos officium nrm spectat et pertinet, Vallatis pdi-
cis seruadis duplicatis, Confirmq q quod sine in dicto termino Compareat;
ris sine non, nos nihilominq et officium nrm Castri plor, cum hoc presentes et pre-
sentes prout ex officio nro incumbit. Contuma tua in nullo obstante, inditi premissa
attentq. Datum in Castro plorū feria sexta, post festum sancti Adalberti
proxima. Anno dni. M. CC. LXX. Tactaq Iuinsmodi. peregrine vtriusq
exigentiam vltahōnis et propone sue. Respondendo dicto officij personaliter sus-
pectis, pretextu latis statutis minime generalem Nobilem Stanislaum Sibor
sky, et nolle Ioannem Chazynsky et Lazarum Gnichowski, Qui irrecti
Quia dum fuit lecta post festum sancti Adalberti fuerit in bonis
podlawiensis lapsi, ibidemq nitromittebant, iuxta decretū Castri plorū,
actorem in bona ipsius, quam nitromissionem solus vltatus nō admisit,
Vltahōnq nō admissa nitromissionis ministerialis supradicty, Citationem prepe-
na quadem Marcarū polonic. super eadem vltatus, sabbato post festum sancti
Adalbti. in manus ipsius vltatis dedit et publice iuxta iuris summam post
Cuius ministrationis et nolitum vltatum, actor petijt exigentiam iuxta exigentiam
Citatis, sic decreti et alias est in iuris esse debito modo exegui.
Exuo vltatus per termino pdicti persolui rumpens, admittebat nitromissionem in
bona sua eandem penam. offerui fuit in bonis cum admissionis
Actor vero petijt exigentiam vt supra. ob nō admissionem nitromissionis dicti, et alia iuridice exeq
Ipsum itaq prius castellanum plorū Visa decreto officij sui posteriori, nitrapositis
pena quadem Marcarū polonic. Exanditaq vltahone ministerialis et nobilium,
de nō admissione nitromissionis facta, exigenti decreti Iuinsmodi. super vlta-
tis et bonis eius omnibq decreuit penam quadem Marcarū polonic, in dicto
superiori interpositam. vltahōnq impugnatam nitromissionis sucrubrihom. Ac de-
pendentibus minime rerum quarumcumq cum dictis nobilibus negotium, ad
nitromissionem ipsius actoris, in bona vltatis facta, ipsum in bonis podlawiensis lapsi et debite

alibi habita et possessa, in summa duabus inscriptionibus, una quindecim sexagenarum polonicarum, alia quinque cum media sexagenarum inscriptis, fertone Italicum et sex gr. intromissionalium ac in poena trium marcarum polonicarum, actorem spectant, tum et in alia poena trium marcarum polonicarum, indicio servientium, per actorem eidem indicio persolutis, iuxta dictum superius. Ac in poena quindecim marcarum polonicarum, nunc dicta. Ubi vigore aequalis marca polonicarum unus coretus frumentorum, in quolibet campo, in ripreum ab arena et villa disseminari potuisset. De qua intromissione non impugnavit nec possessionem quovismodo praepedienda. Vadia triplicata. Quinquaginta unius cum media sexagenarum polonicarum, ac decem octo marcarum polonicarum, iuxta exigentiam perluccorum vallavit vallatque dicto praesenti mediante.

Decimo intronis Ianczewo Lukoßino

Proposuit indelebiliter Nobilis Albertus filius olim Nobilis Nicolai Wrobl Ianczewski de Ianczewo. actor in et contra Nobilem Mathiam Lukoski filium olim Nobilis Sebastiani, ad instantiam sui pro die hodierna ultimae citatum et concittatum alias przipowieszonego. ad solvendum et satisfaciendum pro his omnibus pro quibus est in lucro pro toto negotii sui principalis in terminis quaerellarum Causarumque indiciis officii Castri plocensis. iam praeteritis indelebiliter est condemnatus vigore inscriptionis actis Castrensis plocensis factae. Occasione non solutionis Triginta quinque sexagenarum polonicarum. mon et numeri in regno currentis, et hoc residuitatis dotis post nobilem Doroteam Lukoska, sororem citati et consortem actoris. condictatae pro dominica letare proxime praeterita, ad dandum et solvendum, Circaque acta praeterita reponendum, et relinquendum, inscriptarum. sub simili vadio ac totidem damni poenisque indelebilibus III. Ad videndum itaque Contenta inscriptionis vigore vadium duarum poenarum in inscriptione interposita, ratione praemissorum succubita decerni. alias prout Concittatio praefata debito modo exequuta latius praemissa omnia in se obloquitur. Postquamquidem propositionem sic indelebiliter factam, praenominatus actor, Verificavit Contenta Citationis et praepositionis suae. Exhibuit actum lucri in termino legitimo et peremptorio, in Contumacia citati obtenti Tandem Statuit minilem generalem Honestum Martinum Kreta de Czelanowo Qui personaliter stans se citationem praefatam. cum Citatum sabbato ante dominicam Misericordiae proxime praetento importasse et extradisse solvendo citato in manus dedisse recognovit. Quibus verificatis petiit sibi satisfactionem iuxta condemnationem in lucro decerni, et alia ut iuris est debite exequi.

Extra citatus personaliter compens, eo quod peccata parata caret, liberam intronem in bona sua in summa essentiali tantum admittebat, petens se a contentis inscriptionis et lucri condemnatione liberum fieri.

Actor vero petiit sibi decerni intronem in bona citati, in omnibus pro lucris pro condemnatione in lucro sui citato lucrati, et ante. ob non solutionem debiti principalis. pro tempore inscriptionis succubitis.

Dcim

Lucium Malochowo Lunicno

Nobilis Barbara, Relicta olim Nobilis Adami Lunicnski Sedinak. et Jacobus Sedinakowicz Lunicnski filius ipsius Stti pro termino ipsi quarellarū, ad instantiam Nobilis Matthie Malochowski filij olim Nobilis Andree Malochowski de Malochowo citatus Vrādi Castri Wlocl. inscriptis, citatus iam in fine audientie pro condemnationē, per nūnium terre regij generalem, honestū Gregorium Regulum Drogan, ad id deputatum, ter et alias formam juris quater, ad jus clamatus et vocatus, ad horam solitam expectatus, nō steterunt, nec comparuerūt, neque per se, nec per suū quemuis plenipotentem nō curauerūt. Ideo et ipse Actor, ex admissione Rij pitis, in lucro protulit negotij sui principalis, ipsi sunt condemnati, jux citatōnem terre Dobr. Stanislaus Krisky a Drobnin Palatinus Ducatus Mazovie, Capitaneusq; Wlocl. Nobis nobilibus Barbare Relicte olim Nobilis Adami Lunicnski Sedinak. et Jacobo Sedinakowicz Lunicnski filio ipsius, Mandamus vigore regio, et aliter nra Castri Castri Wlocl. in Castro Wlocl. fra sexta, post festum Stē Crucis Inuentionis, nre instans proxima personali, legittime et peremptorie compatie. Ad instantiam Nobilis Matthie Malochowski filij Nobilis Andree de Malochowo, quicquid citatus ad inscriptionem arām, in qua se eidem obligasse manu comuneta et indiuisa Vigintia Sexagenas gr. Polon. nisi et non comis, in regno currēt. resolui Nobis post Nobilem Annam, filiam olim Nobis Adami Lunicnski soro. rem pfati Jacobi, Consortem legittimam eiusdē Matthie, citatj prima Rathā decem Sexagen. gr. Polon. pretacto Stō Adalberti, iam pterito soluere circa Acta Castri Wlocl. impunitis precijs reponere, et relinquere ipsos sub penis iudicium III. et parti sub simili cautio, ac tabulam dei, Ad nō soluistis, aut vobis inscriptum et diligentia ipsius, in Actis Castri Wlocl. latius com. probabitur. Ideo ad videndum et audiendum sup. eor. Armi pecuar. iudex vadium simile, ac tabulā Rij, cum sua pūnt. ab ipsa inscriptionem et pmissa iudex insum, et jux inscriptionem arām satisfactum. Datum in Castro Wlocl. fra quarta post festum Stī Marci Euangel. proxima Anno Dñi 1582 Et hic idem personaliter comparens, honestus Nicolaus Kielek de Malochowo Nūnius terre regni, in omnibus vera ac fidelis relationis et ipse obligationibus, publice recognit. Quia citatio huic ingrossata sua. lem, ex parte debitoris cum citatōe, fra sexta in vigilia Stōrum Philippi et Jacobi Apostolorum, proxime preterita, ad bona Lunicno importauit, ac eadem in domo Nobis Barbare Citate, in manus debit. et publicauit, jux inscriptionem, pmissa sol. protestando.

Lucmi Zgorzale Swierkoczino

Nobilis Stanislaus Swierkoczki filius olim Nobilis Jacobi citatus, pretermissis pditis quarellarum, ad instantiam Nobilis Alberti Zgorzalski filij olim

500

Nobilis Matthias, ciuis Vrbis Casperi Vlocen. in presentia mea in sua audientia, tempore celebrationis presentium Regni Comitium Regia de Cracouia, ad id deputata, per aliam formam iuris ordinariam Legorium Regia de Cracouia, ad id deputata, per aliam formam iuris ordinariam ad jus clamatus et vocatus, ad horam pro solitam expectatus non debite me comparuit, sine pretensione pro sua quamuis Plenipotentia non curauit Idcirco per ejus Actorem, ex admissione ejus petitis, in hac pro lata negotij sui principalis sibi sunt condemnati, judex attamen honoris Nobis Stanislaus Kolski a Osabnia, Palatinus Ducatus Masouiae Capitaneus Vlocen. et Nobis Nobili Stanislao Swierkowski filio olim Nobilis Jacobi de omnibus bonis suis et quibuscunque suis stallo habilibus et possessionibus bonis et iuribus aliisque vbicunque et quomodocunque suis existentibus et existentibus, possessionibus Nobis attinentibus vel nancisci poterunt Mandamus ergore regio et nra aultre Capitaneali Casperi Vlocen. quatinus coram nobis aut officio nostro Capitaneali Vlocen. in Castro Vlocen. fra secunda post festum Inuentionis Sancte Crucis nunc instans proxima, personaliter et personaliter comparere debeat Nobilis Albertus Georgius Korfelij alias Nobilis Matthias. Qui se citatum ergore inscriptionis huius per Nobilem eidem Nobili Korbut Biesszer facta, et recognitam, ea inscriptione inscripsit, ac se et suos successores obligasse coram Nobis Nobili Valentino de Valentino in regno eorum certi debiti, pro Capitanica Conductus Pacis sese iam stabilita, dum soluere et circa dicta Casperi Vlocen. in parabis proximis ipsum et vbicunque essent sub pena sedecim florenorum Vngaricalium sub simili cautio, ac tabulis dicti. Tu vero cognoscendo inscriptioni huic stare iam summam essendam, non soluisti, neque circa dicta Casperi Vlocen. neque postquam per quod cautio et damnati, ianuaque fidelis ora cautionis essent ad soluendum sucubuisti, ejus attinis ad decernendum et bonis omnibus Nobilium Matthiae, nec non ad audiendum et audiendi, absolutionem eiusdem iuris modis stringi et compelli valentis pena seu cautio de stare et solui. Quod nos officio nostro dominium et dimittendi habuimus declarandi sibi visum. Datum in Castro Vlocen. fra secunda post Dominicam Ramispalmarum proxima. Anno dni 1582 Et die eidem ejusdem Nobilis Stanislaus Kiczyn Kolski filius olim Nobilis Martini Kolski et heredibus quibuscunque, de instanti Nobilis Alberti Georgij Korfelij

Lucrum Egorzak Dziedzicze

Nobilis Stanislaus Kiczyn Kolski filius olim Nobilis Martini Kolski et heredibus quibuscunque, de instanti Nobilis Alberti Georgij Korfelij

olim Nobilis Mathie, cittore huius Castri Vlocen infrascripta, Datum in fine audientie, tempore condemnationis per Nobilem Iohannem Calam regni Romanie Cancellarium Regia de Brega ad id deputatum, per et coram formam iuris quatuor ad ius clamatus et vocatus, ad horam per solitam expectatus nó stetit, nec comparuit, nisi per se, nec per suum quemuis Nuncium potentiá nó curauit. Ideo per ipm Actorem ex admissione offi publici, in huius prolatio negotij sui principalis, iudicii est condemnatus, ideo cittem Bonis talis. Stanislaus Ciskó de Drahim, Vallachus Ducatus Mazouie Capitaneus Vlocen. Nobili Stanislao Dzierzgowskij filio olim Nobilis Martini, de omnibus bonis huius, per Nobilem per et per suum nisi titulo habitis et gestis, bonis et iuribus ubicunq; per et per Nobiles cittanis nil nocere mandamus vigore regio, et mia authoritate Capitanei Castri Vlocen, quatenus coram nob aut esso nio Castri Vlocen in Castro Vlocen fra Secunda post festum Inuentionis Sancte Crucis nunc instans proxima, personaliter ac personaliter compareas, Nobilem instantem Nobilis Alberti Zgorzelskij filij olim Nobilis Mathie. Qui de citatis vigore inscriptionis huius per Nobilem dictum Castri Vlocen facte et recognite, qua inscriptione inscripsisti, ac et suas successores obligasti Nobili Iohanni Sex Saxagenas ggsti Nobili, món et nisi in regno currenti, certi debiti seu mutuate pecúe, professo Decalogionis Sancti Iammis Baptiste, iam pridem elapsito date soluere et circa dicta Castri Vlocen, in paratis pecijs reponere, et relinquere ossio sub penis iudicibus III, et ipsi Actori sub simili vadio, ac tabide damni. Tu vero aduenciendo inscriptionibus, ipsatam summam essentem nó soluisti, nec circa dicta Castri Vlocen reposuisti, per quod vadiú et damnú, per ipsi iudicis cum summa essentis, ad soluendum succubuisti. Ideo cittatis ad decernendum et dicendum de bonis huius omnibus vadiú, et tabidem Curie nec nó ad videndum et audiendum ad solutiónem eiusdé omniú de iuris remedijs stringi et compelli, vallatis penis seu vadijs, de stringendis necessarijs, et ita prout nos officio nrm decernemus et decernet sibi in termino aduenienti, latius declarabú iudicii sit nr̃ sursum. Actú in Castro Vlocen fra Secunda, post Dominicá conductus Paschalis proxima, Anno Domini 1538. Et quo mandato esso citati soluti sunt. Et sic idem per compm Honestus Andreas Gibek de Leszno Nobilis Iohannis Zgorzalis regni in vim sue vere ac fidelis relationis, per ipsi obligatoris ad recognitionem publice recognit. Quia cittem huic suprema instanti similem, in tempore et hora ad terminum prefixum, ad hora citi legitime dedit et exhibuit, ac ad noticiam deduxit, iuris iuris formam, premissa solemnitate prehabita.

Lucium Zgorzale Dziedzicze

Nobilis Valentinus Ziegiz Officius olim Nobilis Nicolai, cittus pro termino peremptorio quarelarum. Ad instantiam Nobilis Alberti Zgorzelskij filij

obm Nobilis Mathie alias hab. castrū Vlocū in spāscripta exist-
iam in fine audientie tempore condemnationū per similem hōiem gāle
regni Bonessum Legnic Legea de Drzegan Stiale ad id deputatum, Re
et altera fama similis quatuor ad ius clamādū et vocandū ad horā p̄fixam
expectatus, nō stetit, nec comparuit similiq; penas nec p̄ces per eum
quamuis plenipotentem nō curauit. Ideo p̄fat. Letor nec admissione eius
petitis, in huius p̄tate regij sui similis, iuste est condemnatus, iuxta effam
petitis. Stanislaus Kiski de Drohnin Pallatinus Bucahn Starosta
Leopoliensis. Stanislaus Kiski de Drohnin Pallatinus Bucahn Starosta
castri Vlocū. Nobili Valentino Dzieduszyczki filio olim Nobilis
Nicolai de omnibus bonis suis per te obiectis et quocūq; finis titulo ha-
bitis et possessis, bonis et iuribus aliarum p̄fanarū possessionū p̄tis castri
dicti Vlocū, mandamus vigore regio, et nra cautela Capitis castri Vlocū
quatenus coram vobis aut esse nro castri Vlocū in Castro Nro strālecia
post festum Inuentionis Sācte Crucis nunc instans p̄xima personaliter
ac peremptorie compareat, ad instantiam Nobilis Alberti Georgii Rey filij olim Nobilis
Mathie Georgii Rey. Qui te citari vigore inscriptionis suę p̄fatę de Lit-
castri Vlocū facte et recognite. Qua inscriptione inscripsit, quod se
et suos successores obligasti terris octo Sexagend grossi Polon nō et mi in
hāc emendi, coli debiti seu mutuate pecūe grossi Nobis Sācti Stanislai Ba-
ptiste, iam p̄fati, date soluere et circa dicta castri Vlocū in parabis
recēpt reppones et relinquere esse sub penis in dictis III, et ipse Letor sub
simili cautela obligabat. Te vero conuenit inscriptioni huiusmodi stare et assumas
effectum nō solusti, nec circa dicta castri Vlocū reposuisti, et quod vadi-
um et damnū pecunie inde ortum, cum simili effluxu ad soluendum fuerabuisti
ipse citatus, ad decernendum legale, et bonis huiusmodi cautelis et tabule Lit-
tere nō ad audiendum et audiendum absolutionem contra dictum, te iuris remedijs fruen-
di et carpendi vallatis penis seu cautelis de lege necessarijs. Et ita quod
nos citatum minime damnemus et dimittat tibiq; in termino adueniendi latius de-
clarabitur, iuxta fuerit rōsurus. Datum in Castro Vlocū fra sedē post Do-
minicam Conductus Pascha proxima, Anno Dōmi 1532. Et quo mo-
mento citatus est pēna soluta est. Et hic idem ipse compar. Nobilis Andreas
Gzibek de Liesnino similis hōnis gāle regni, in actum suę citre ac
fidelitis solitis, et ipsum citatum facientem, et recognoscentem, publice recognouit
Quia citatus huiusmodi supra in regestata similem, in tpe et hora certe termi-
num prefixum, ad hanc citi legitte extradidit, ac ad notitiā dicti Nobilis
iudicis iuris formā pēnis in talibus solitis predictum.

Lucrum Klieniewo

Nobilis venerandus Klieniewski, filius nobilis Tome Klieniewski
de Klieniewo Mendalis citatus et terminis certis ibi quarellarū ad

instantiam Nobilis Andree Medalia Khomiensis de eadem Khomiensi attame Stanislaum
Khomiensis Vocati inscripti, exhibitam in fine audiendi tempore condemnationis per
similem literam gratiosi regii, homosti Gregorii Regda de Mogyan ad id deputati
ter decretam formam iuris quatuor ad iuris clamatus, et vocatus ad hanc sollitam expe-
ctatus nō fuit, nec comparuit, iuxta quos nec pro se, nec per suum quemuis Nuncio-
rum tamen nō curavit ideo per ipsum Letosum ex admissione officij publici, in huius pro tuto
negotij sui primis iudicio est condemnatus, iuxta cuius tenorem talis, Stanislaus Kiss
de Andrin, Valentinus Ducatus Mogyriensis et Caspar Vocati de Tibi Nobili Venerosa
filia Nobilis Tome Khomiensis de Khomiensi Medalia, de bonis huius ammodo no-
bilibus et immobilibus per eo ubicunque et quocunque ac iuris titulo habitis et possessis, bonis mo-
bilibus aliarum ipsarum, possessionibus pubis, nō vocati Standamus vigore regie et dicte
mee curie Castri Vocati, quatenus eorum nobis, seu officio mee Castri Vocati in castro
Vocati fra sedia post Dominicam Jubilate, hinc instans proxima per eorum exempto
compar. Ad instantiam nobilis Andree Medalia Khomiensis de eadem Khomiensi, qui le
citat Recordat a processu dicte curie sue lecto ex causa nō solutionis unius Sexagesi
oblenti, et hac Nostra prima per le eidem inscripti, hinc denuo citat, vigore ipsius
patentis hac per le eidem spectantes facto et exacti. Cui inscriptioni inscripsi:
pi ipsi authentice eadem Sexagesi qui Volum, mōn in hac carnen, certi debiti,
ad quas Nostras temporum, primam Nostram, ona vigt Sexagesi Polonic
per Virginia Mattis am proxime futura, et aliam Nostram vigt Dodi Sexagesi
Polonic per festa sti Adalberti, iam ybidem date solute et quālt Nostram
circa Letania proxima Vocati, in parochia ybidem opponere et rehinguere
offo sub penis in literis III et partis sub similis vadio ac tabellam nostra cuilt
nō soluto secundum correspondet, quam Nostrarum solutionis tempus iam ex-
pirat, quod diligentius, cum le ex parte eiusdem Letosi fuit ab nō solutio-
nem eandem Nostrarum in termino sibi prefixo, compabit et deducitur.
et quod vadium damni, per eosdem literis III ab nō solutionem citra Summa secu-
risti, et elapsus es. Ad que decursa citatus nec nō a Deo inde ad-
audiendo te ad solutionem eandem eius iuris remedij stringi et compelli. Et
ita quod nos, offmq; nim Dominus et Conte sibi ipsi in termino futuro la-
tius vobis deducitur, et declarabit, iudicii sis insurus. Datum in Castro
Vocati, fra sedia post Dominicam Conductus Paschas proxima. Anno
Domini 1532. Quo mandato assi pmit solutio est. Et sic idem pte
comparis Honestus Andreas Egidij de Liessima, nimis terre quālis
regni, in via sacramenti, ac fidelis relationis, pte ipsum citationis, et rec o-
gnitionem, publice recognit. Quia citatum huius superius inserta similem
in pte et hanc, an terminum pretum, ad bona citati legitime extradidit, nec
ad notitiam deduxit, iuxta iuris formam, premissis celebratis.

Lucrum Kraiewicze

Nobilis Margaretha, consors Honesti Ioannis Civis Sigmundi Anna
consors Nobilis Stanislai Trudnicglij, Helena consors Nobilis Rostani

Wratislaj. Domicella Carsor nobis Vlrici Miodusky Catherina Carsor nobis Fran:
cisci Boskj filia olim nobis Jacobi Kostkowskj Kmiecickj et Succes olim Nobilis
Joannis Kmiecickj. ellte pro Eis Hodierna, ad transactum terminu sedo post pro:
nam Carbuna, ellaone hali Castrens Vlocen inscripta, Quibus iam in fine
audientie, tempore condemnationis, per Nobilem Petrum Gualterum regni, bonor
Gregorii Regda de Drogen, ad ius deputatum, per eleolta forma juris ter
ad jus clamata, et vocata, ad horlogij solitam expectata, nec sibi ut nec
comparuit, nimigpotius nec per se nec per suu quouis plenipotitu non
curauit, ideo per Dctorem, ex admissione Officij publici, in huius negotij sui principis, iudicij sunt condemnate iux ellatu Juris: Et la:
missum Kiskj a Nobilibus Nallatinus Ducatus Magnonie Capitis Vlocen
vigore regio, et mo Officij Capitis Castren Vlocen authoritate nobis Nob:
Margaretha, Carsorth honesti Joannis Civis Sirpicen Deore Consorth nobilis
Stabi Brudnickj Helena, Carsorth nobis Rostami Orzechowskj Dorothee
Consorth nobis Nobi Miodusky Catherine Carsorth nobis Francisci Boskj, filie
adue vere olim nobis Jacobi Kostkowskj Kmiecickj, et succibus olim nobis Joan
fris eoi germani, de eisdem ac alijs omnibus bonis eoi, mandamus, ut co:
ram nobis, aut ejus nuo Castren Vlocen, in casto Vlocen, fra sedo post Do:
minica Jubilate nue instans proxima, personali ac legitto compt: ad in:
stantiam nobis Martini, filij olim Joannis Kmiecickj. Quicor ema cu pfa:
tis manitis eoi, edi literalibus legittimis citat, ad transactu terminum
ex dissentiam proximo citatoing transactum, fat in quibus de iure
ex dissentiam proximo citatoing transactum, fat in quibus de iure
transactis, demonstrari potuit, sedo post prona contumacia, qui eor, in
iudijs causaru ejus Castren Vlocen proxime transactis, iudicio ex ad:
missum eiusdem officij, in pena contumacie condemnauit, iux stu citatoi
ginam originalem, qua eor citatore, tangs eor, et legitti mor
succes olim nobis Joannis Kmiecickj, fris eoi stenth clamor hui, in
eiusi eor bona iure naturali, deuolutionis successis, ideo et ad onera
testimi eigore inscriptionis olim fris eoi, qua eidem inscripsit se qm
et suor succes onerauit, terni quadragintha florenor polonic, certi de:
biti, et exigilia Nativitatis Dominici iam pterita soluere, et circa Actu Castren
in parabis proxime exigentes, ejus sub pena iudicibus ibi, et parti sub
simili rabia, et tabi, quibus ipse Contumax, eam Summam pfatam
stipendijs assignati mo soluit, nec impresentiarum exposuit, ipsas eor, et legitti
succes, olim fris eoi, edi, et damnu, Summa citatis convincendi, pro:
nasse iudice eor Dctorem succubuisse et transgressu ejus, iux eandem

inscriptiõ olim fris vñ inse ẏmisse obligauit, Vnde ex tamen ad vidend et audiend, vadium et damnũ sumẽ ꝓdicte curie correspondẽt, ab nõ solutõ sumẽ ꝓfate ꝑ olim fris cõm, sexagint tanꝫ legittimos successores Cõm, vsq; ipsum cumiz vltra aut nos assignẽ nrm castrum Vlocen decreuerit, iuxta stile vsum, et inscriptiõ olim fris vñ, in toto satisfactur. Datum in castro Vlocen frã sedẽ xxiij. mensis cam conductus Pascha ꝓxima Anno domini M.CC.32. Ego memolo assignatus solutõ est.

Lucrum Przerzadz

Nobilis Iacobus Przerazky cittãs pa die hodierna, ad instãm Nobilis Matei Przerazky cittãs hãli castrum Vlocen inscriptã, ex quo iam in fine audiend tempore condemnatus, per nimiam terrã, gnãlem regni Cameñ gregorium Regis de Drogan ad id deputatum, per dextra forma iuris quater, ad ius clamatus, et vocatus ad horam ꝓ solitam expectatus, nõ solui nec ꝓpo: xit, iuxta ꝓpria, nec per se, nec per suũ quemuis plenipotentẽ, nõ curauit. Vnde ex ipsum detorem, ex admissione offi ꝓdicte, in lucra predicto negotij sui ꝓdicti, iudex est condemnatus, iuxta cittam tenoris talis. Stanislaus Dei: gr̃a Archiepiscopus Gnesnen, Vallatinus Ducatus Mazouie, Cãpter Vlocen de vigore regio et mã offi castrum Vlocen dicte, tibi Nobili Iacobo Przerazky, de eisq; ac de alijs omnibus, et singulis bonis tuis, mandamus, vt cum debita, aut offo nõ castrum Vlocen, in castro Vlocen frã sedẽ, ꝓx Dominicã Iubilate nunc instans ꝓxima, ad instãm Nobilis Matei Przerazky ꝓ se legitte compar. Qui de cittat vigore commissionis a Nobi Ioanne Pakoslawy, amissi in et ad inscriptiõm terrem Sieprecen, qua mediante, tu cittã inscri: ptus et obligatus teneri Nouem Sexagen Polonic ꝓfesso Cõti Albe: rtõ: ꝓxime ꝓteriti dare soluere, et circa dicta castrum Vlocen impune: recipe: reponere et rehinguere, offo sub pena in duabus M et parti sub simili vadio ac tabule dñi, cui inscriptiõ tu connumerand, audiendum sumam, sex hre assignat, nõ soluisti, nec reposuisti, per quo vadium et damnũ sumẽ ꝓdicte correspondẽt, ac pena in duabus inscri: ptionem tuam, cõ detorem secundum et ꝓlapsus es adsolue dñi. Cittatis igr ad vidend et audiend sex vadia et damnũ absq; solutio: nem sumẽ ꝓfate Cõm, et castra quæ nos assignẽ nrm castrum Vlocen denuo, in dicto sis ꝓximus, Datũ in castro Vlocen frã sedẽ, in crastino festi Cõti Adalberti ꝓxime, Anno domini M.CC.32. Ego memolo assignatus solutõ est. Et hic idem ꝓcurator, Comes Stanislaus Stoghimus huius Sok de Lathozina, nimiã terrã gnãlem regni, in omnibus et per omnia fidelis vellamis, ꝓpter obligationem predictam, iuramentum recognit, Quia cittã huic sequenti ingressa similem die Dominico Misericordia proxime

506 prelato, ad bona dñi importavit et sibimet eadem in manus [illegible] et publicavit iuxta iuris formam, premissa solempnitate.

Lucrum Strzeszewo Kielbowo

Nobilis Albertus et Bernardus Kielbowscij, filij olim Nobilis Stephani Wirzbata, de Kielbowo, dñi pro hereditatibus quibusdam, ad instantiam Nobilis Laurentij Skrzeszewskij, filij olim Arnoldi de Skrzeszewo, coram nobis Castri Vlocen. in scriptis, exhibitis iam in primo audientie tempore coram dominationi, premisso debito, graciam regni Horsum Gregorii regendo Organ ad id deputatum, vt ad certa formam iuris quadrat, ad hec omnia vocati et vocatis, ad hereditatem expectationem, nec comparuit nec procurator, nec per se nec per suum quemvis plenipotentem nec curauit. Ideo petita Actorem, ad admissam dicti petitis in loco pro toto negocio, dicti petitis, iudex sententiam condemnatij, iudex olim Arnoldi Nobilis Stanislaus Cristij de Drobnin, Palatinus Calisiensis, primum, secundo, tercio Vocatorum, deinde Castrum, nobis Nobilibus Alberto et Bernardo Kielbowskiem, filijs olim Nobilis Stephani Wirzbata de Kielbowo, de bonis eius omnibus hereditariis, modis et inodis, mandamus vigore regio et officio Castri essendo, qua in hac parte fungimur, quatinus coram nobis, aut Castri Castri Vlocen. in terminis questionarum, aut ipsa causa coram Castri Vlocen. in castro Vlocen. festa, post festum Inuentionis Sancte Crucis, nec instanti prima, et peremptorie comparat. ad instantiam nobis Laurentij Skrzeszewskij, filij olim Arnoldi de Skrzeszewo, maioris, Kincoos et Kmiechim et indiuisim, ad inscriptionem eorum, qua media ad inscriptis nobis se ac obligastis ipsi soluere et tradere sexagenas in mon. grossis Polon. festo Sancti Adalberti Epi. proxime preterito, et circa dicta castrum Vlocen. imperatis et numeratis precio reponere et obligare essent. Sub pena in dictis III et parti sub similis vadio ac fide, et non soluistis, nec circa dicta Castri Vlocen. reposuistis; quo facto vadia et dominum sumere primi corripiendi. Secubuissij et ea hanc egressus. Ad quod decernendum et nobis hominum ad solutionem ipsa sumam quinquaginta sexagenarum Polon. de iuris remedijs stringi et compelli. Ad alia in premissis necessaria, debito modo exequi, vel ita quod nos assumpsimus decernamus et decernat. Ad premissa iudex responsum et inscriptionem vere petite, qua vobis probabit, satisfactum, actum in castro Vlocen. fra hebdomadam post festum Sancti Adalberti proxima, anno domini 1532. Et quo ad mandatum esse petitis solutum est.

Lucium Swierzkowo Barczikowo

Nobilis Matthias et Joannes Barczikowszky filij olim Nobilis Joannis Barczikowski de Barczikowo alias prodromini, partibus quarellantes ex 1449
una Rndo Stanislao Swierzkowszky Canonico Gnesn. Cathedralis Vlocen. Abbate Vrsalis castri Vlocen. inscripta, Joannes infine audientie, tpe condemnationis actis et proclamatis terris, quas olim regni Hungarie Gregorius Regis de Magyar, ad id deputatum, per alterum formam juris quater, ad jus clamandi evocati, ad horam solitam expectati, nec steterunt, nec comparuerunt juxta premissa, nec ipse, nec procurator quorumvis plenipotentem nec curauerit. Ideo ipsum Letorem ex adversiam esse pretis, in lucra prolata negotij sui principalis, sibi sunt condemnati juxta ritum regni Polonie. Stanislaum Kiszky de Orzechowa, Vallachium quos Hrabia Mazouie Vlocen. Dobzinensis de Castro, vobis Nobilibus Matthie et Joanni Barczikowskim filijs olim nobilis Joannis Barczikowski de Barczikowo, de bonis eius omnibus mobilibus et inmobilibus, per vos ubicunque et quocunque jure titulo habitis et possessis. Mandamus vigore regio et mandato capitali Castri Vlocen. quatinus curam nobis aut esse nec Castrum Vlocen. in Castro Vlocen. fre sibi post dominicam Jubilate nec instans proxima per se vel procuratorem competentem. Rndo Stanislai Swierzkowski de Canonici Gnesn. Cathedralis Vlocen. quicunque ipse et ad instantiam ipsius coram Nobis Castri Vlocen. facti in qua inscriptione ita continetur quod vos manu communita, et indiuisa inscripsistis et obligastis summam trium florenorum Polonicalium nec et nisi in regno currentis cuius debiti mutuo vos precor, pro festo Sancti Adalberti Episcopi et martiris dare, soluere et circa dicta Castrum Vlocen. representare et relinquere ipsi sub certis modis et partis sub similis vadio, ac tabidem damni. Cui inscriptioni vos contumacem, nec meis ordinabilis dominis, parere nec ipsum nec soluistis, nec circa dicta Castrum Vlocen. representastis per quod vadium damni, pena ipsius Letoris, ipsi soluendum succubuistis et ipse vestris ideo vos ipsum et bonis vestris omnibus mobilibus et inmobilibus, ipsum vadium, damnum pena ipsius Letoris, via curie summa attenta, nec non audiendo et audiendo ad solutionem eorundem vos juris remedijs instituti et compelli, vallachium vadijs, de jure processerij, et ita quod vos ipsum nec dominus et dominos, vobisque in termino statuto labiis deducere et declarabuntur, ipsis sibi vestri, et inscriptioni eius in toto satisfactum vadij in Castro Vloc. fre hui in crastino festi Sancti Adalberti Epi proxime venturi 1502 quo mandato ipse petit solutis est. Et hic idem per eumdem Nobilem Joannem Nolia de Kamuthowo nomine terre, gnalis regni incolam

Lucrum Dobrski Biczun

dñi grid tibi dñe et legitime competentis vñsma dotium in castro Vlocł fri sedis
post festum sči Adalberti Cfi proxima Anno Domini 1582. Quo mandato
assio pti solutis est. Et hic idem personalis comps, Nobilis Christoforus Stan-
czyczki, nūtijs terrii, gñalis regni in vim sue vere ac fidelis relationis per ipsum
vbi ppfactam et recognitam, palam recognit. Quia citatus, huic suppnior impsal'
similem ex parte Letaris cū citatōne fri sedis, in vigilia Sclarum Pentecostes
et Iocalis Ylarium proxime prolonitis, ad bona opportuna Ricgun ostensa
vbitatia, importauit et exhibuit, aquid Honestum Martinū Caska, subdit.
suū posit, et in eius publicauit iūx iuris formā, p'missis solēpnitatibus.

Lucium Gosczyska Strzałkow

Cōsa Catherina Strzałkowska Relicta olim gnōsi Jurgiani Nowodworski Bonorū Strzałkow, Stuppe Balicno Konopky Bonor. citatā, p Nobiles Jacobum Gosczyski, Castellanum Vlocł, Zaroczimen, Silanen, p se cōsti citatōne Lris citatoriis Vlocen. insa scripta, Vnap in fine audientie, Ipe condemnationis, ex Nris per similem Lrem, gñalem regni Honestum Gregorium Regke de Mogan ad id deputatū Ler et alibi formā iuris quater ad iur. clamata et vocata, ad horam p̄fixam et solitam expectata nō stetit, nec comparuit, nec p̄ se nec per suum quemuis plenipotentem nō curauit, Ideo p̄fatus Letarum, ex admissione offi p̄tis in huc pte negotii sui gñalis, sibi est condemnata, iūx citatōnis Nobilis Stanislaus Cristi de Orzechowa, Palatinus Masouie, Capitaneus Vlocen. Tibi Cōsa Catherina Strzałkowska Relict' olim Cōsi Jurgiani Nowodworski bonorum Strzałkow, Stuppe Balicno Konopky de bonis, ac alijs omnibus bonis suis hereditarijs, nūbus et inhabus, per te obtēpt et quouis alio habitis, habendis et possessis, ac possidendis, similiq; p̄cedurum suis omnibus in quibuscūq; bonis quibuscūq; et eidem alias mantum suū sibi facti et inscripti a Cfi p̄fatis iuribus et inscriptionibus aliarū p̄sonarū, possessione p̄dicti citatōnis nil p̄iudicando. Mandamus vigore regio et auctte Cfi nri Capitus Castri Vlocen. qua in hac parte fungimur, quatēn coram nobis aut assio nrō Castri Vlocen in castro Vlocen fri sedis post festum sči Martini Cōfsoris proxima personaliter compareat ad instantiam Magci Gregorij Bielinski, Castellani Vlocen Zaroczimen, Silanen, p se cōsti. Qui te recedendo a citatōne sua p̄dicti Cfi locum auctte, eiusdemq; mariti extradita, pro interesse tuo, in hac parte diuisimodi hanc regni insscriptionis sue obligōnia, Literis Castri Vlocen. p̄terea ad olim Cōsi Jurgiano Nowodworski, marito tuo legitimo, eidem Cōsi Conjugenti facte et p̄ eosdē recepte et ad Leta bona Silanen. transducti et translatate, Que quidem insscriptione bonorū Strzałkow, Stuppe Balicno Konopky ad captum citatōnis obligōnia, alienq; omnibus ad eā (illegible)

quamfrodo p dimentium, vor inuicem, d' alim, vanito hoc comiss et quilt
ordin scarsiue, eidem Rdso conjuncti, in ffm pastois sfeod succibent dr in sfis
ffiss, et p tenissime, multis rombus obligastis, de bonis ipsdem Shallon,
Shapsk Bolivo Konopk, dadca perdimentibus, omnia impedimenta
onera, et alia quastis inquietationis semp ab omnibus ffonis hyonere et p
eadem bona, ab eisdem impedimentis, quantum in mandis et ad
judicis eliberare semp eadem bona libera, munda et quasta impedi-
mento facere, et hoc sub vadio duo lecum stillu florin Rhen, et tot lim,
pne nd et domnis lombus semp hoc verbo dotoris, aut ffius sucum leges,
ab qut ipd inscriptio originalis obligonis, cetera et ad quam clausulam,
eidem Dotori, per eas facta, latius ea omnia inse continet et declarat, quantum
ad quam ipse Dotor, pro sua cautela, sese in toto reffert, quo omnia non
aliquis impedimenti illati, hic de dim Shallon hoc onus suscipiens eorum
et alterum eorum, invicem ac quisq ad dim Manito con ffor sua bona
ubi omnia prd ubinis consistens, et ad quemlet ad dim Manito eorum
quamlim spectat, sucres et hres, hoc barone inscriptionis ffat obliga-
stis et p onera stis. Tutam non attentis ipis tenissimis legis in sen omnis
huc d le vaborabis, bona ffata Shallon, Shapsk Bolivo, Konopk
Carlis adjonibus et alibus, in ipis tractibus, ab dim Francisco Rolinsk
eius et posteris, et alijs quibuscuis ffonis, libera non mo facere noluisti,
imo curasti sibi et suis causis, in judio Tribunalis regni Polticensis
anno transacto ffluit, eidem Francisco Rolinsk, sua temeritate, et
eisdem bonis ablatum admisisti, per quod vadium quod et similium
florin Rhen, et totidem domni, domna et filia, verbo dotoris ab et
conjunctim in simul, ad triginta millia, more Polon facta sucumbisti,
et prolapsa es et ipsis de bonis et hir omnibus secum attinen-
tibus, eidem ipd in solidum tuam, et hr ffato Dotori faciam, debito juris
ordine exequendi et observandis, cum eorum sucres legitimis ab dim Gros-
largiom Nanadorsk manitibus, de Liebiel et Niestpow bonis et pro
interesse baronum illorum silvum suis ex eadem inscriptionis ffatur Dotor
sibi reservat specialibus citationibus, in foro fori agendi, quas omnia libi in de-
mino latius declarabuntur, et inscriptione eadem, ac alijs declarabuntur, stulte
si inscriptioni prefate satisfactura vadia et domna Rhen, estimata et p
taxata Dotori persolutura, bona et ffata ab hac et alijs omnibus
et impedimentis eliberatura, certificando te, quod si tu in dicto termino
comparueris sive per tuos sive per alium nem, ad ea omnia quae juris erit, cum de
Zaclamus et praedet, contuma hac in nullo obstan. Datum in castro Plocen
fri quinta ni dominicam post festa proxima, Anno domini 1382. Et hic idem

personaliter constitut. Honestus Matthias Grabiensis de Pokrzewno magnus Thuchis longis
gradibus regni, in vim sue vere ac fidelis relationis per ipm coram quodlibet iudicio aut esse
facien. et recognoscende pulchre recognouit. Quia ecclam, huiusmodi importunitatis ingressa similes
ex parte p̃nominati Lectoris cõ ecclam sabbato ante dominicã Conductus Lesnensis pro-
ximi p̃terito ab hora vesperarum stipsse importauit et eandem apud Diocesim possit
et incepta publicauit, ipsq exequutor ipe iuris formã premissis fieri protestando.

Liber Capitulum Siemianowo

Nobilis Iacobus et Stanislaus Siemianowscy filij olim Nobilis Tiburcij Siemianow-
scy Vicarius hui Cossinen in bonis Chiconowice antiqua hereditis, citti Diocesis Vene-
rabilis Capituli Sancte Cathedralis Wlocl. ecclam hinc Wlocl. infrascripta.
Iamqs in fine audientie tempore condemnationis exhibite per Nobilem Erasmum Gra-
nowski Gregorium Regda de Drogan, ad id deputatu, hor et alias formã iuris qua-
ter ad hec Nomine et vocati, ad horam solitam expectati; nõ comparuit, nec com-
parauit iuridice nec per se, nec per suu quemuis procuratorem missum aut
venit. Ideo p̃fati Actores ex admissione dicti petitis in huiusmodi protestationis negotij
sui primis iudicialibus condemnati iux ecclam Nobilis Stanislaus Ciesky de Ko-
bylin, Valentinus Gralis Verum Mazovie Wlocl. Dobrzinensis et Capitus Nobilibus
Iacobo et Stanislao Siemianowscy Vicarius filijs olim Nobilis Tiburcij Siemianowscy Vicari-
us hui Cossinen in bonis Chiconowice antiqua hereditibus de his ac de alijs omnibus
bonis eius, pacifice habitis et possessis, veniri ibidem in iure suo possessionario petitis
eidem ecclam nec p̃iudicial. Mandamus vigore regio et mia, cuilibet castellano Wlocl. ad hoc
vitato, qua in hac parte fungimur, quatenus coram nobis seu ass nõ castellano Wlocl.
in castro Wlocl. fria sexta post Dominicã Jubilate nãc instans proxima personaliter
ac pro tribunali constitut. ad instãm Venerabilis Capituli Sancte Cathedralis Wlocl. Quibus
ecclam, iux et ad instãm eorum castellano Wlocl. qua mediante nõis sui ac Nobilis Pauli
Siemianowscy filij sui germani pro quo de ratihabitione subsidio cautio-
ne fideiussoria, eidem Venerabili capitulo, Sancte Cathedralis Wlocl. quinquaginta Polonicis
in nõm pene Polonice nummi cameralis, in et super bonis suis hereditariis Chiconowice
antiquas ac Cmethonibus tabernatoribus, et alijs quibuscunq incolis prefate ville
ad summã centum florenorum Polonicorum annuis in eisdem redemptionis ab eisdem locan-
dis ingrossatis, singulis Annis pro quo Festo Nativitatis Sancti Joannis Baptiste
proxime futuri singulis Annis pro quolibet Festo Sancti Joannis Baptiste
soluere, et circa consistorij Wlocl. reparare et reliquere vel alias persua manu-
datorem mittere, quotiensq recipere sub subsidio centum florenorum Polonicorum in scriptis,
ubi aut huiusmodi inscriptio ordinarie locatur, cuiquidem inscriptioni vos cant.
ueniendo. Quinq florenos Polonicos effectos, per duos Annos vigore premissorum Anno 1530
et pro altero Anno 1531 vigore decreti florenorum nõ exhibitis, ideo eorundem effectus
seu cessio, per duos Annos proximos Annis scribus vigore Quorum florenorum Polonicorum
ad solvendum irremissibiliter succubuisse et prolapsi esse, dicq ultimi ad videndum
et audiendum super hoc et bonis ac bonis eorundem cuiusq cessio prefatis in
scriptione contentis dimi, decreta ad solutionem prefatis summe ecclam Wlocl. florenorum
Polonicorum annuatim per duos Annos nõ solutis, stringi et compelli, valeatis vendi

de super necessarijs. Et ita prout nos, et assn̄m decernemus et diuisi, nobis
in termino adiuncti, p̄missa omnia latius vobis et authenticis documentis
deducantur et declarabuntur iudicialiter inseri et inscriptum ordinem satisfactum
Datum in castro Plocen frā sedā, ipō die decimo octauo Mensis Decembris
Anno domini Millesimo quingentesimo octuagesimo. Quo mandato asse pubicato
est, Et hic idem personaliter compar. Honestus Blasius de Karczik de Sokolowo, ni-
stensialis terris Gnesnen regni de cuius authentica creatione et officiatione iuramenti
ipō bene constabat in cuius successorem ac fidelitatis solennia ipm coram quodq; iudicio
aut assessorum et recognouit quia citationem
huiusmodi ingressatis similem, cōm actis ipō die decimo Mensis Decembris
proxime p̄teriti exhibuit et eandem in villa Khoronicz antiqua, apud Ad-
uocatum posuit, et in curia publicauit, iuxta iuris formam p̄missa solennitate
vocati posuit, et in curia publicauit, iuxta iuris formam p̄missa solennitate

Lucrum Chandzinski Strozewo

Nobilis Nicolaus Strozewski filius olim Nobilis Felicis de Strozewo in
districtu Rakoszinen pro die hodierna legitime citatus ad instantiam Rdi. Na-
talis Chadzinski Canonici Sedis Cathedralis Plocen, citatione triali Castren
Plocen inscripta. Nunc in fine audientie tempore candem actionem, exem-
pto Nicolao Kornem generali regni Barensem Gregorium Regda de Rogan, ad ide-
put dum, ter et vltra formam iuris quater, ad iustas clamatus et vocatus. ad
horam p̄solitam expectatus, nō stetit nec comparuit, iuriq; parere nec per se
nec per suum quemuis plenipotentem nō curauit. Ideo ipm Dominum
ad missionem citationis p̄dictis, in loco pretacto negotijsq; p̄dictis, iudex condem-
nat. Stanislaus Kiski de Dalmin, Pallatinus
natus, iudex citationis debitis, Stanislaus Kiski de Dalmin, Pallatinus
generalis terrarum Masouie Plocen dabrzinen q; ad capitaneatum Zakrocim de
Strozewo, filio olim Nobilis Felicis de Strozewo, in Rdi Nicolaus de Kor-
ac de alijs omnibus bonis suis, heredijs et obligatarijs mobus et immobus per de
cedendis in regno Polonie, et quacunq; iuris titulo tenetis habitis et pos-
habend et possidend, bona sua et iuribus, aduocatiis, possessionibus p̄dictis citationis
minime vocando, nec p̄iudicando. Mandamus igitur Nobis Nobilitas et auctoritate
nra capitaneatum Castren Plocen qua fungimur in hac parte quatenus coram nobis
aut assessore nro Castren Plocen in castro Plocen frā sedā, post dominicā Iubilate
nunc instans proxima, in iudijs causarum actis et quae tollitur Castren Ploc. hunc
celebrand, audiendum et quando causa actis huiusmodi, post eādem pro-
xime et immediate iudicabuntur Rdo instantem Rdo Valentino Chadzinski
Canonico Sedis Cathedralis Plocen, personaliter legitime peremptorie compa
qui de citato ad inscriptionem huiusmodi Castren Plocen debitis nris Castrensibus Castren
Plocen debite factam, et recognitam. Qua mediante inscripsisti et obligasti
eidem et suis summam ducentorum florenorum gross pecuniae cōmunis, mōn et alias Polonie
in regno current, quemlibet florenum per denarios gross Polonicos computand et
numerand, certosq; iustos et liquidos debitos, mutuatosq; pecuniae, professo Sti
Adalberti Epi proxime p̄teriti dare soluere, et circa festa Castren Plocen
realiter et in effectu integraliter et numeratis pecunijs respondere et relinquere

ofc̃ sub p̃nis iudlibus M et p̃ Lr̃as sub simili vadio, ac tot dom dampni, quantum
ip̃sa estimat effabilis, in cuius rei testm in quor summam huiusmõi, pro tempore superius assigna-
to nõ soluerit aut quousmõ soluere neglexerit. Et hunc die eadem salubrem assignato
omnia et singula bona sua hõria, et alio quousmõ, et iuris titulo, per hãbita et
possessa, mobilia et immobilia, in bonis Shegerno in trã et Cte Ralcochinnen existen
in summã effabili Ducentarũ florm valn̄ dict dom dampni, vadior similr, quanti ipsam-
met effabilis, vigt in sexingentis florenis valonie, pnisq; iudlibus M ipsa pertinen
nõ lapsus perpetui temporibus perpetuis ad Rectorem, et eius successores pertere et
amittere debuisti, ac te submisisti, in eadem bona, sic lapsu amissa, dare et liberare ad-
mittere realem inthãm, et actualem pacificam possõm per similem et nõlen tempo
illo tempore deputatos, ita vt ea bona omnia et singula mobilia et immobilia hereditã-
ria in bonis Shegerno consistentia, cum omnibus eorũ attinen et pertinen, nullis ex-
ceptis temporibus perpetuis, tenere, habere, pacifice et quiete possidere, ac illa
vendere, donare, alienare, commutare et possit, admissa et data tali inthãm et
possõe submissitis, de bonis huis omnibus sumis petcis ac ipsamis, suis in pacifica
possõe eorundẽ bonorũ, ab omnibus et singulis ipsamis, iuribus et inscriptionibus
cittationibus, et executionibus, dominicalis, violentijs, et gnãli ab omni impetitõ-
ne inuidica et nõ inuidica, iure et singularum ipsarũ, iuris interdicere minare
inthãm eam possõe nõ denegare, et in his bonis, lapsu perpetuo amissis nõ inue-
niri, sub vadio sexingentorum florm valn̄, dominis hõriis simplici verbo absq;
cõpli iuncto ipsius Rectoris et successorum eius taxand et edicend et de super bona
sua proscriptis, ubi quot huiusmõi inscriptio firma et efficax, latius ea omnia inse
quia pretensis, ubi quot huiusmõi inscriptio firma et efficax, latius ea omnia inse
complectitur, fulciamq; plenariam in se continet. Cui inscriptioni hu cõtinuem
at nõ satisfaciend, p̃fatam summam Ducentarũ florm valn̄, pro tempore superius
expressa, nõ exoluisti et ob id vadium simile, ac totidem dom Rectori, officio q; nostro
penas iudles, M, ad soluendũ tibi, quibus tali tuitti et succumbis, vsq; quam
Rẽdus Valentinus Chadzinsky Canonicus Sechaen Cathedralis Plocen per nobm
Tamam Kamienski seruitorem suum, ad accipiend inthãm et possõm, in inscripta
omnia hua bona, in summã vadii, damno, lapsu perpetuo deperdita, et amissa
cum ordine hõrii, ad id officiose deputato, fecit. Nimirũ et nõbis constitit q; ipse
mouerit et requisuerit. Tu nõ attenta huiusmõi inscriptionis hua, contenta q;
in eadem descripta fecit vadium sexingentorũ florm, ac damna hõria simplici
verbo taxata, imo bis postpositis, huiusmõi inthãm, admittere noluisti, imo de
facto, nõ admisisti, et impugnasti, prout nobis constitit et nobis in termino q;
primo aduenienti hic declarabi, quo facto vadium p̃dicti sexingentorum
florm valn̄, ac damna hõria, qua sibi ipse Rector, simplici verbo ad mille
florm valonie, taxat et extimat, fecit q; se habere et percepisse fuen
huiusmõi, et ad soluendum prolapsus es. Ipse citatis, ad videnũ et audiendũ ea
omnia p̃missa fecit vadium sexingentorũ florm ac penas iudles, ab non
solutionis tuæ pro tempore inscriptionis huiusmõi. Tum et vadii sexingentor
florm, ac damna hõria, ad mille florm dicta, ob nõ admissionis succubita,
cap̃le, ac bonis huis omnibus, in hua inscriptione cõti, in toto q; omnibus inthãm
in bona hua, adiudicari et decerni vadia q; seu penas de iure solitas ibidem
ac inscriptionem ipsam huiusmõi, in tali debito executionem demandari, edicta q;

omnia in talibus fieri et observari solita debito mõ, et iuris ordine, iuxt exigentiã
causæ, et iuris cõmis observantiam, ex ꝑscripto huc inscriptionis et submissionis
debito modo exequi, stetit prout nos, assignãmus et dimittit, obligãs se termino
proxime advenien[te] latius ea omnia, sibi deducendum, et declarabitur, declarata
probabuntur, et prout ex hac inscriptione, dicunt[ur] et dicendi, iidẽ sibi respondendi
et inscriptiani huc in toto satisfactum. Datum in Castro Wlocaw Sabbato
post festum Sti Adalberti Epi proximo. Anno Domini 1582. Quo mo:
maiale esse ꝓtẽt solutũ est. Et hic idem ꝓ constitutus, Honestus Matthias
Kbieszek de Kamolicowo, nimirũ terris gnãlis regni de eius authentico
creationis et ꝓfessionis iuramti, esse ꝓtẽt constabat, in cuius executione fi:
delis relationis, per ipm eam quocũq; iudicio et esse faciendi recognoscend
publice recognouit, quia habitis secũ nobilibus Ladislao Zaroba, et Nicolao
Chmielowski sibi in manus testimoniũ assumptis, frõ quinta, post festum
Adalberti proxime ꝓterita, cõtes requisiti permemorati Rectorem, cons:
tunt et candescendo ibidẽ, ad bona eadem Skrzeszowo in Rthũ Sandecz[ien]si
consistẽ, ad inhamillandum ipm, in bona ꝓfata omnia et singula, ejusdẽ
Cõti terra et alia quæcunq;, et iuris titulo habita ꝓtenta, mobilia et
immobilia, lapsu perpetuo ad Rectorem amissa, iuxt inscriptam, latius de ꝓmissis
cam[en]. Extunc huiusmodi inthom ꝓdictus citatus, personaliter et famulos,
ad id subordinatas personas, nõ admisit, imõ impugnauit, quos esse
cam ipm sibi protestatum, Tandem ꝓfatus, Honestus Felix Karobski de
Nowikowo, Nobilis terris gnãlis regni, in cuius rem ac fidelis rela:
tionis ꝓpm ibidem faciendi publice recognit. Quia citatum huic superius
ingressata similem, ex parte ꝓnominati Rectoris cam citatus Sabbato post
festum Sti Adalberti, proxime ꝓterito ad bona Zalesowo, importa:
uit et solimet citato in curia, in manus propias porexit, et publicauit
iuxt iuris formã, promissa sibi protestando.

Lucrum Kielbowo Malochowo

Nobiles Ladislaus, filius olim Stãi, et Matthias Malochowski filius
eiusdem Lachi, paternis ꝓtibus guardiani citi, ad instãm nobilium
Iacobi et Alberti Kielbowski, filiorum olim Nicolai, citatorum hali castren
Wlocaw infrascripta, ad terminum terrestrem gnãlem regni, Honestum
Gregorium Rigda, de Dzegan ad id deputatum ter et octies formam iuris
quater ad jus clamatis, et actis, nõ stetit nec comparuit, ideo per ipm
Rectorem, in lucro pro toto negotii ꝓmissi, ex admissione citi ꝓtis
judicialiter facta condemnati, iuxt citatum tenoris talis: Stanislaus Cristi à Drobnin
Palatinus Mazovie, et capitaneus Wlocaw. Nobilibus Ladislao, filio olim
Stãi et Matthiæ Malochowski filio eiusdem Ladislai, de bonis suis omnibus
hereditariis, per eos, aut eorum habitis et ꝓtensis, variis et inscriptionibus,
alias ꝓfatis, in eisdem bonis possessione ꝓtis citatoris, inde nacendo

Mandamus vigore regio et cultello nra capsi qua in hac parte fungimur, quatinus coram nob aut assessore nro castell Vlocen in castro Vlocen frā scala post festum Inuentionis Sācte Crucis proxima, nūc instans, personali legittime parcmpto compartis Ad instām Nobilis Jacobi et Alberti Balbor Rom filiorum olim Nicolai, qui vos citat jūxta et ad inscriptionē castell Vlocen, qua inscriptione inscripsistis et obligastis vos, eisdem de bonis vestris omnibus mōbis et immōbis hereditariis manu communita et indiuisa, Decem scyphos Sexagen Polonic mōn et nūi in regno current, in quam sūm sexagenarum per grossi sexaginta Polonic computand et numerand, certi veri, iusti atq liquidi debiti seu mutuate pcūm de festo Sācti Adalberti Epi proxime futuro iam nūc preterito, dare et soluere, et circa dcta pntia castell Vlocen in paratis pcūr reportare et relinquere assessori pro nris sudditis Ill, et parti subscripti vadio ac tabellionatus quantum est summa essentialis, et nō solutis, aut de his omnibus inscriptio ffacta et diligentia super eor facta, bonis pmissa obligatis, Ad quam se ipsi debitores, cum pntia sua ciuitatis, in toto refferunt per quod eisdem debitoribus, vadium simile tabellionatus dominj, una cum summa essentiali, et penas in dicta inscriptione contentis, super vos, et bonis omnibus dictis, Et alia jūxta iuris formā debito mō et iuris ordine, cōtra eos exequi procuratorio nomine nrm dirigimus et direct, vobisq in termino aduocamus, debitis declarationibus et declarata probabuntur, iudex inscriptioni debite satisfactum, et sibi de iure competens fuisse, Datum in castro Vlocen frā quinta post festum Sācti Marci Euangeliste proxima, Anno domini 1582. A quo memoriale asse pntis solutis qs. Et hic idem personaliter comparens Nobilis Kasimirus Chiczowski similis terre, gnālis regni nri in sua causa ac fidelis relatoris, per ipsum, ubiq comm quacūq iudicio, aut assessore faciend et recognoscend, publice recognouit quia ciuitatem huic superius ingrossato similem, ex parte debitorū cōm ciuitatis extrahit, et una ex ciuibus in manus debiti et publicauit jūxta iuris formā pmissa sibi protestando.

Lucrum Vmiennno pessimo

In termino hodierno, ex dissunctione partis infrā nominatae, ad diem hodiernam facta, incidenti, Nobilis Bartholomeus filius olim Nobilis Nicolai, de magna Posnino ciuitatis Ad instām nōbis Nicolai, Michaelis Dunaeb Vmiensis, de Vmienino Mogiel, ciuitatis hāli castell Vlocen infrascripte, exām iam in fine audientiae tempore condemnationis per nōbilem Jeriam gnālem regni, ad id deputatum Jer et altra formā iuris quater ad ius clamatus et vocatus, nō stabit nec comparuit, iuriq parere, nec per se nec per suum quemuis plenipotentem nō curauit, Idcirco ex admissione offi pntis, pro Actorem iudex est condemnator, in lucro protesto negotiis sui gnālis, judex citatus Nemini talis; Stanislaus Krisij à Drobnin, Palatinus Ducatus Mazouiae et capitaneus Vlocen, si tibi Nobili Bartholomeo, filio olim Nobilis Nicolai de magna Posnino, de eisdem bonis hereditariis, bonis et inscriptionibus aliisq pmissarum pntis positionem citationis nil nocent, vigore regio et cultello offi nri capitanei

Mandamus, quatin̄ coram nobis aut ass̄e nō cassen̄ Nocer̄ in Castro Nocer̄
fr̄a sed̄a, post festum Sc̄ti Ludō. Yſis nunc instan̄ Proxima, personali pr̄ō-
ptoria, y compar. Ad instan̄ nōlis Nicolai dicti Iuniach Comiensis de Comis
mino Rogierij. Qui de attat. pro eo quia Ius ipſi inscripsit. Dicto Iuniibus
Nicolao Comiensi y soragen̄ gest Nolan̄ professo Sc̄ti Adalberti proxime
p̄terita, dare solueret, et circa dicta Cast̄ Nocer̄ reponere et relinquere
assū sub pœnis in̄dictis M. et ipſi dicto, sub simili vadio, ac tandem dñi
d. nō soluisti, neq; circa dicta Cast̄ Nocer̄ reposuisti, pro quo vadiū et dam-
num sucubuisti, et Ylapsus es, ipſi dicto ad soluendū Curia cū scrā assēti
Quapropter de cittat. ad decernend. Sup de p̄dicto vadium et damnū. simul cū
suma assēti, nec nō ad solutiōm cor̄dē oim̄, de iuris rem̄dijs stringi et co-
pelli, vallatis pœnis seu vadijs, de super necessarijs. Et ita quit nos ostēsis
im̄m dimus et dimit. Sibiq; latius verbis, et authenticis documentis de-
clarabuntur, iuxta ad p̄missa in seruis. Datum in Castro Nocer̄, fr̄a sed̄a
post festum Sc̄te Catherine Virginis et Martiris Proxima, Anno dōmi
1581. A quo mandato assū p̄ti solutū ass̄. Et hic idem p̄ Compar. Rone-
sius Antonius Cortha de Bellamorte nōlis Curie gēralis regni, in cuius
vera ac fidelis relatōis, p̄ſens obtulit fieri, publice recognit. Quia cittōn
huic superius ingrossate similem, cū cittōn fr̄a sed̄a post festum Sancte
Catherine Virginis Proxime p̄terita, exhibidit, et comdō sibimet dato
in manus Curiar. dedit, et publicauit iuxta iuris formā p̄missa Attestand.

Lucrum Carnaze. mitor. ſe

Interminio habitorum ex disiunctiōne per partes infra nominatas ob ſpō
concordie, ad Bonam habitam manu facta, incidend. Quōdam Stanislaus Carna-
ski de Rethino Curie, filius olim Magci Pauli Carnaski Castellani Sicyr.
dem cittōn. Ad instan̄ Quōd. Pauli Carnaski frīs ipſius germani, ostēsi
Itali capien̄ Nocer̄ inscripti. Tempore infrascripto dudum Ire condemnatis
ad, ac in perpetuum bonum gēralem regni, bonosq; Regnicol. Regula
de Curia, ab id deputatū, Ire et vestra formā iuris quatin̄ ad ius
dictum et vocatum, nō stetit, nec comparuit, iuriq; parere nec ſe
nec per suū quemuis Plenipotentem, nō curauit, Dicto p̄ſente Dictum
ex remissione ipſius p̄tis, in Curia pro dicta Regali, sui principa-
lis sed̄a ass̄ condemnatus, iuxta cittān Tenoris talis: Stanislaus Kri-
ski ab Ordinis, Militie Sancti gēralis Curie Nocer̄ Nobis,
nostrāq; Curie Capitaneo. Tibi Quōd Stanislao Carnaski de Rethino Curie
filio olim Magci Pauli Carnaski, Castellani Sicyrien. de ciuitate
ac alijs omnibus et singulis bonis tuis, mobilibus et ibidem,
habitis et possessis, bonis et similiter aliarū ubicunq; positionis p̄tis

cittoñis, nil nacñ nec ꝓiudicñ. Mandamus vigore regio, ut ſpra capñi caſtrñ Vlocñ audto, quatñs coram nobis ſeu offio mo caſtrñ Vlocñ in caſtro Vlocñ ſrā ſedē, poſt Dominicam Iudica, nunc inſtñ proxima, in Terminis guarellarū, cauſarumq; iudicꝫ dñi caſtrñ Vlocñ ꝓ legittimis, ac perſonaliter compariat Diuſtam Ioſ. Pauli Carvaſij. fris tui germani, qui te conuentat de ꝓpoſita, ad parata eidm tranſtaſſam, qua ſibi eſt tranſtaſſa, in Terminis guarellarū cauſarumq; iudicꝫ dñi caſtrñ Vlocñ iuxta ꝓtenta, qua de cauſa, cuꝫ ꝓ eo, Quia hu conuentioñ inſeri: ꝓtioñ diuiſionis del caſtrñ Vlocñ, una cum frībus ſuis Lectore Paulo et Georgio ſimul facta, deinde ad dicta Terria Vlocñ tranſduct. qua medijs ordinatis ciñ eiſdē frībus ſuis mutuo et inuicem inſcripſiſſis, ac ſubmiſiſſis, de bonis omnibus ſibi di: uiſione ꝓpetua eſſe, quorñ omnia impedimenta, et quecuñq; in eiſdē bonis erāt, nō diuiſiōm apparentia, ac ſingula debita, per quēcuñq; parīm ſeu priuatim, aūt diuiſiōm alicui, in quibuſcuñq; bonis, et cuiſcuñq; eārum eſſ. inſcripſ. et de ſuis omnes alteri de bonis deponere, eliberare, mundaꝫ ab omnibus impedimentis, aūt di: uiſiōm facñ, inſcripſionibus debitis quibuſcuñq; facere, ſub vadio Duc. milliū florēm, in mōn Polonie, ꝓfatamq; inſcripſiōm diuiſionis, tam in toto quā in parte adimplere, ſub alio et ſpeciali vadio Ducat. milliū florēm, in mōn Polonie, cui inſcripſioni diuiſionis, tu nec in parte nec in toto ſatisfeciſti, Bonaꝫ Brachogi: ne ꝓfati Actoris, eum inſcripſionibus eorñ ꝓdōm, in eiſdē bonis, per te aūt diuiſiōm facñ, nō eliberaſti, nec eaſdem inſcripſiones cuicuñq; de eiſdē bonis ꝓfati Actoris, nō depoſuiſti, quo facto ꝓfatus Actor in poſſeſſione pacifica eo: rundem bonorū impediretur, per quod eidem inſcripſioni diuiſionis contue: miſti, vadiumq; Ducat. milliū florēm Polōm, in mōn, in eadem inſcripſione diui: ſionis contenū ſucubuiſti, et eo nō tranſgreſſus es, ad quod decernēdū citta: ri, nec nō ad videndū et audiendū ſuper te vadium ꝓfatum dīm, ab te abſolu: tionē eiuſdē, ab offio nō recedendū ſuā inſcripſiōm diuiſionis eius vadij prin: gi et compelli, vel prout nos, offiq; nrm decernemus et decernet, in dicte inſcripſioni diuiſionis in toto ſic ſatisfacturus, omniaq; impedimenta ſiue inſcripſiones, per te quibuſcuñq; ꝓfōm, aūt diuiſiōm facñ et inſcripſ. deponeres, vadiumq; et ſuꝫ Ducat. milliū florēm Polōm, in mōn in dicte ſiue offēſſe, ab offio nō recedend. per ſoluendo vel ſi quid de iure competenti rōnabiliter, Certificamus te, quod ſiue in dicto termino compareris, ſiue nō nos ſeu offm, ad ea que nobis pertinent procedemus, cōtūa, et offm nrm procedet, Contuma tua nō obſtante. Datū in caſtro Vlocñ, feria ſexta poſt Dominicā Oculi proxima, Anno Domini 1582. A quo mandato offo ꝓdti ſolutū eſt. Et hic idem perſonaliter compariens Heroſtus, michael woiewoda de Brachocyno, miniſter terrīm gnālis regni in ordine ſua vera ac fidelitatis relatōis ꝓ ipſm cubiq; facienda et recognoſcend. publice recognit, Quia cittōm huic ſuperius ingroſſate ſimilem, contra ꝓfatū

cittm fra sedm post Dominicam Letare proxime p̃terita, ad bona Croienko
cittis hẽdm importauit et in curia posuit, ac famulis et incolis ville publi-
cauit, iudex iuris formã p̃missa soli protestando.

Lucrum Przeczissewo Liessczino

In termino habiterno, ex distinctione per partes infra nominatas, ob pacem
concordie, ad diem hodiernam facta inciteris Nobilis Paulus filius olim
Nobilis Jacobi Leszinski de Leszino, de omnibus bonis suis hered. cittus. Do
inpram Nobis Lucr Przeczissewski, actore hãc Castrens Wlocl. infra scripto
exm iam in fine audiend tempore condemnationis, per similem hernm gene-
ralem regni Sanctum Gregorium Regda de Mogar, ad id deputatis, ter et
vltra formã iuris quatenus, ad iur clamatus, et vocatus nõ fuit, nec compa-
ruit, iuriq parere nec per se nec per suum quemuis plenipotentm nõ cura-
uit, Ideo ex admissione ipsius petitis, per p̃dm Letore, in huius protesto ne-
gotij sui petitis, iuditr est condemnatus, Iudex citãm bonis talis: Sta-
nislaus Krisky à Drahuin, Palatinus Ducatus Mazouia, Capitus Wlocl.
nõ cibi Nobl Paulo filio olim Nobis Jacobi Leszinski de Leszino, de
omnibus bonis suis hered, Nom damus vigore regio et ex officio nostro
Capitus Wlocl. quatenus coram nobis aut officio nõ, Castrens Wlocl. in castro
Wlocl. fra sedm post Dominicã Letare, hinc instans proxima, vel quãm
habitia quarellarũ suarũ officiq causarũ, celebrabuntur p̃sonaliter
compas, Nobilis Andreas Przeczissewski, qui de citatr et co-
vgit ad instantiam suam, qua medium hui inscriptionis ipsi Nobis Capitus Wlocl.
decem sexagenas grossi Polnl, professo scilt Martini Epi proxime iam p̃te-
rita, soluere, dare et circa Leta p̃dicta Castrens Wlocl. in paratis pecu-
niarum et rebus quibuscunq officio sub pena in Lr. III et parti sub similium dio
ac tot. nõ, et nõ soluisti, neq circa Leta p̃dicta Castrens Wlocl. reposui-
sti, neq relinquisti, Ideo p̃fatũ vadium, et damnũ secubuisti, et pro-
es, et dicto de citat, advocat et audiend sup de dem p̃fatũ vadium et dam-
num, una cum summa expensarũ, decem sexagenarũ grossi Polnl iuxta hui in-
scriptionis, Alis quot ipsa sua inscriptio, et obligatio, in se latius canit et obli-
gatur, ad quam se refert, et ita quat de iure venit, et quat nos seu essm
nim dicturus et dicit, iudex sine officiose sit terminũ attenturus, et pro p̃-
fato vadio, et damno accessa expensarũ vigt actõ sexagenarũ grossi Polnl sa-
tisfacturus, Datum in castro Wlocl. fra sedm post Dominicã Oculi proxima
Anno Domini 1532. Et quo memorato fuit p̃dictũ est.

Lucrum Grodkowo

Nobilis Felix Grodkowski filius olim Jacobi Szczepkowski Grodkowski de
Grodkowo et hereditis p̃tibus quarellarũ citatis, ad instantiã Nobilis

Ioannis Grotkowski filij olim Pauli de Grotkowo Zawissa, ottonis Brāl. Castell. Placen. insa scripta, tamq; in fine audientia, tempore condemnationis, oxīs per nūnc. spectabilem virum, gnālem regni, hospitem Gregorium Regis de Ongan, ad id deputat. Jum, vr et altra forma iuris quabet, ab eius clamatu et vocatu, nō stetit, nec comparuit, iuriq; parere nec parere nec per sua quamuis plām potentā minime curauit, ideo per ipm dctorem, ex admissione eiusdem offij, in lucro pdcte negotij sui pūblis, idēm est condemnatus, iuxta ottōm pfectam Ienonis Iedlic. Stanislaus Krisij à Dobnin, Palatinus Cracouien. Capitaneus Vol. ad. Tibi nobili Stephano Grotkowski filio olim Iacobi Szendzior Grotkowski de Grotkowo de bonis tuis omnibus, mōbus et imōbus, per te obtēntis et modo quocūq; ac iuris titulo, in Regno Polonie habitis et pōssis, bonis tamen et. imōbus aliarum pſonarū, pōstione pūtis ottōnis, nō nocent nec pīudicant Mandamus vigore regio, et mra Capli Castell. altus, quatenus coram nobis seu assō nō Castell. Placen. in casu Placen. frā festa post Dominicā Iubilate prōxa nūc instans, personaliter ac peremptorie compar. Ad instantiam nobilis Ioannis Grotkowski filij olim Pauli de Grotkowo Zawissa, quibus vigore inscriptionis, et obligationis huius pacti eidem de bis Castell. Placen. facte et recognite, in qua inscriptione sic continetur, quia hūi pī inscriptionis fī. et obligatis Summam Triginta duarū Sexagenarū gross. in mōdis, mōn. Polonie, et cur. vi debitis, in qua quidem Summa Triginta duabus Sexagenis, eidē pfato Ioanni Grotkowski pdium suum agrum pdictum, in campo sub Grotkowo Zawissino in loco sic nūcupato Barij, penes gramiticam Grotkowska, per sulcos septem in latitudinem iacent. et prout est in se longū, usq; gramiticam Grotkowska, et ab Mansum Zawissinske. Item in alio campo penes Dambrowki. per sex sulcos astuales, penes metas Ioannis Grotkowski et mīs huius à gramitica grotkowska, ad mansum Zawissinska. Item in tertio loco, quor sulcos astuales, penes metas Grigzinska, et metas Ovadzinski dicti olim Mansum Tebozenski, à gramitica Grotkowska, ad mansum Zawissinska, cum nemoribus, rubetis, pascuis, fluuis, pratis, aquis, ad ipsum portionem agrorum pertinent. ad decursum Decem Annorū inexemptibilī nō obligatio, et post decursum pfatorū Decem Annorū, exnunc de anno ad annū, de quolibet lo. gold. cum omni iure Dominio et proprietate, titulo pōssessionali sibi assumendum, et suis successoribus, in pfato pdicto, et in alijs pōssessionibus reseruat. in longū et latum, quot se extendit in sua circumferentia, plenitudine et latitudine, ac cum omnibus attinent. pdicti agri sup nominat. bonis, inscripsit, et inuadiauit. Realiter ipī inthōm, in bona pfata supnominata, per nūncium, ad id deputatum admisit, pacem ipī ab omnibus supnominis expingens et remittit fideiuss. Vta quod ipī nobis Ioannes Grotkowski tempore tenuta sua à nullo impediatur, sub vadio Sexaginta quorsflorenorum, ac damna tēni, simplici verbo ipsius Ioannis Grotkowski absq; comparali iuramento taxata, tam in parte, quam in toto, ab omnibus damnis impedimentis, iniurijs quibuscunq; fieri, quot de his omnibus, inscriptio seu

lua, latiorem p̃missorũ ôim, in se continet effectũ, ocorũ lu nõ attenta in ſcijõe
lua, vadiumq; ꝑfatum 5 exaginta q̃or ſſorũ Polñ nõ minued damnaq; horũnia
ſimplici verbo iurata, qua ſibi idem Dñor, extimat cõ lr ad mille ſſorũ Polonic
eundem Nobilem Iohannem Rotkorſkÿ loco testimonii, et euictionis ſolus de pacifica
poſſõne expulſi, et eiecti ꝑfatoq; agror, eidem comaſi, conſeminaſti, et ſide-
miſti et eſſe factum corũdem bonorũ ꝑfatorũ priuſti porqua vadiũ ꝑfatum
ſup̃nominatum, ac dampna, iniuria, qua ſibi idem Dñor extimat cõ lr ad mille
ſſorũ ſuccubiſti, prout de his omnibus, libi vellõis, miñis in termino compro-
babitur, Cõtrarijs igr̃ ad decernend ſup lr ꝑdictum vadiũ, ac damna horũnia
ſup̃nominata, me nõ ad videnđ lr ad ſoluendũ ꝑdictorũ ôimrium remedijs
ſtingi et compelli cuctiõmq; ꝑfatorũ bonorũ dñi, Dñor in ſalibus ſpe-
ciali et ample

hers. ad instáu sui cittis seu canonis, ad satisfaciendum pro sua contumacia in huius cittis
Venis Guius, Stanislaus Crisci a Dobrnin, Vallachus, auratus, Nazarius Capitis Vlaor. de
Tibi Nobili Domino Bernardo filio olim Nobilis Stephani Berzeui de Kredborsz, de ost
ac aliqp omnibus bonis, vbilibet et quomodolibet habit. et possessionibus
aliarum personarum, possessorum quibuscumque, nil nocet. Mandamus vigore regie et cuilibet
ipsi in cuius cuius castri Vlaor. quatenus coram nobis, aut ipso nro Castri Vlaor. in castro
Vlaor. fris sedi prox festum Sci Matthie Ap. hinc, nunc instan proxima, vel quando ipsi
causa fuerit subiacebunt, personaliter legittime parendo et comparere dominum instan Nobilem Alberti
Smagorszki filij olim Nobilis Stephani Smagorszki de Smagorsza quidem actorem ad
ad quemcumque, ad soluendum, et satisfaciendum pro his omnibus, pro quibus ipse iudex
condemnauit, ex distractionibus, protesto lucro negotij sui principis, ex admissione ipsius in hu-
iusmodi guerrarum ipsius causarum Castri Vlaor. suam citationem, qualem citationem et inst
et ac Quia in citationis inscriptionis huc transmissa, eidem Actori inscripsisti et obli-
gasti, nomine suo, ac Nobilium Adami, Laurentij, et Stanislai Zdanskich, filiorum suorum ger-
manorum minorennium Actor Castri Vlaor. simul Procuratoris Vlaor. quas Valli in manu in hac
curia, in quantis Florenis, per Virginia quas Polonice computari et numerari ad Rathas tempo-
rum infrascriptas, et hac Centum Florenis quas Valli in manu ultima Rathe, inscripsisti et obligasti.
et vigilia festi Omnis Nominis iam proxime pretit. nec soluisti: nec circa dicta quinta Castri Vlaor.
in paratis pecuniis ultimam Rathe debuisti reppanere et relinquere; ipsiusque sub pena iu-
dicialibus, et ipsi Actori, sub simili vadio et bonorum damni, cuilibet Rathe non soluendi
versus correspondere, prout obligatus de hoc coram ipso Castri Vlaor. cum hoc ipso Habue
stis. Ideo vadium et damnum, ob non solutam summa ipsius scripture et quolapsus ex-
cui inscriptioni ultime Rathe Centum Florenis quas Valli, non satisfecisti, et ipsi submisisti
ipsi dare et admittere realem inhum, et actualem pacificam possessionem, in omnia bona
et singula hua bona, et aliorum suorum, superius insita nominata, mobilia et immobilia
in bonis Kredborsz, insimul eidem Centi Florenis quas Valli, in mon vadii et dicti
et pena iudicis, insimul eidem concordati. Et vera citationis inscriptionis huc
non soluendi vadium et damnum, ac pena iudicis, inhum in bona hua omnia
et suorum mobilia et immobilia non admisisti, imo impugnasti quod in homine com-
parabitur, per quod vadium et damnum, ipsi ad soluendum succubuisti, dicta lapsus
es, ac quod decernendo citatis, ad videndum ipsi dari et deputari inhum Nobilem, ac
inhumittendum eundem, in bona hua bona sua insita, in effectu pacifice realibus
penis seu vadiis, de super necessariis, et alia quod nos, officium nrum diuersum et diuisum
iudicialiter premissa inscriptioni huc sis satisfacturus. Datum in Castro Vlaor. fris hac ante
festum Sci Valentini proxima. Anno Domini Millesimo quingentesimo octuagesimo secundo.
Tamen in fine audientie, tempore condemnationis memoratus Actor, pro ipsi sibi
et ipsius pris, milem Nobilem, suum gnalem regni, ad dicendum citatis ad ius ad-
dictum et deputati, Cui ipsius pris ad signa, et nubi, bonos regnicolas Regni de comitatu ad
premissa et ad alia iuris necessaria, deputauit, qui quidem citatus, cum per eundem
Nobilem, hic et alibi sepius iuris quidem, ad ius dictum, et vocatus, ac sepius
expectatus, non stetit, nec comparuit iuris pacis, nec pro se, nec pro suis procuris
minime curauit. imo contumax et absens factus est. Quod idem Nobilis, ad ius petitum
de petitis ipsa satisfactionem retulit. In cuius contumaciam Actor de Bucsu terminum

prolexit dissuadiamen, vigore cuius termini, sine facta concordia y dic ho Qna legittime quesit. Domú exhibit dictor dictum locú in termino legittimo ac y cón: gloria albuti. Quibus exhibitis terminú y ipsum concilia iudex assistit petens post assistentia ejusdem termini sibi y scriptum statuti seu & assessi iudiciarij de ter: mino concessio ad in eadem causa iuris exigentia insinuationis, et condemnationis in huiusmodi, et id quatenus opus fuerit debito modo exequi.

Et ipse y dñs Castrens Vlocen, visa iuridica assistentia termini y sati concilia torij per actorem iudicis allata, iuri cómi et processui cúr publis inserendi visa eadem: nationi in huiusmodi, per ipsum petita, et ipsum concedit facul ex qua terminum y dictis diem legittime decreuit, in cuius satisfactionis, in con: huiusmodi concessi, deputauit actori similem terminum, aut regni quidem, et duobus mobilibus quasi y ipsi regni ad inhumittendum eundem detorú, in omnia bona ipsius citi terra, mobilia et immobilia, per ipsum in bonis Pigolborsk, et debite debita et ipsa, in omnibus locis, ex vi insinuationis originalis, iuxta condemnatio: nem in huiusmodi termini publi concessi assistentia, legittime sacra Vel obtenu ipsi in summa pecuniarij continuat florenorum, pro Polonie, vadia similia actoris debiti damni pro ipsi iudicibus III, Polonie ipsum et partem per medium spectant ob nó solutionem summe pecuniarij predictorum pro ipsi luitione in alijs vadijs ex quibus y causa vigore insinuationis huiusmodi citi iuxta condemnationem in huiusmodi termini publi concessi actoris ipsum Negter quam quidem intentionem, nó impugnando, sino libere et sufficienter admittendo pro se y pro ipsa intentionem tam pro se, quá per alios quos is sub: missos et subordinatos personas, nó opponendo pro se quorundá nóne Polonie exhibuit et intulit. Dampnum inde cum ipsum, citato ipsius effectu pro ulte: rioni et finali exequutione faciendi ad ipsius pecuniarij Castri Castren Vlocen tanquá bractium regalis sub cuius iurisdictione bona citi confiscati et iuris ipsi remissi remittuntur, decreto publi mediante.

Visitio termini Konari Zaborowo

Adhibet in dicto terminú per totá audientiam, Dñus Nicolaus Konar: pro solo assistentia et Vlocen Comenicus, hus et officialis publi et Vicecomes in spualibus Vlocen actor, cúm et aduersus Nobilem Pauli Zaborowsky de Ba: minowo sua conductum, ad instantiam sui y dicti Qna legittimi citi ad satisfaciendú, post condemnationem in huiusmodi citam huius Castri Vlocen Konor: hu: iusmodi Stanislaum Krispy de Dobrin, Pallatinatus Qualis huius Magnifici Vlocen nobilium y ad Castra Nobilis Pauli Zaborowsky de Gamino ibidem sitis duas hereditates, de ipsum ac alia bona sua, vigore mandati et ordi Castri qua fungimur in hac parte auctoritate, mandamus et coram esse Castri de Terminis quarterianum Castri Vlocen fori soliti, post dominicá Cantuchus Paschae proximo aut quam citius commode esse Castri Vlocen iudicandum personali et peremptorie comparere. Et ipsum Dñus Nicolaus Konarsky ordinis assistentiam et Vlocen Comenicus hus et officialis Qualis et Vicecomes in spualibus Vlocen, quid citatus et constitutus ad prefixum positionem ad solutionem et satisfactionem sibi y suis omnibus y quibus de iis bonis pignoratis in iudicij ipsi causam finaliter et quemadmodum Castrum Vlocen in Castro Vlocen y circa transactis in tali

lucro, negotij sui principalis, iudex condemnauit, iux suam primam cittonem, qua te cittauerat
et nunc te iterum cittat, iux et ad inscriptionem tuam terrem Wissegradien, qua mediante tu
eidem Actori de bonis tuis omnibus obligasti et inscripsisti soluere, et ad Acta Castren
Wissegradien pro fra quinta, an Dominica Letare proxima, realiter et in effectu repo-
nere summam Sedecem Florenorum in mon, in quolibet Florenorum per gr. triginta computandam sub to-
tidem damni, vadio simili pro tempore adueniente tu summam predictam Sedecem Florenorum
soluere atque reponere non curasti. Quo facto damnum, et vadium summae essentialis simuli unde
succubuisti et prolapsus es, prout ipsa inscriptio tua in suo tenore fussius de premissis te-
statur, simili et diligentia tempore solutioni prefixo con te facta, latius obloquitur.
Ideo te cittat ad videndum et audiendum con te damnum et vadium vna cum summa principali iux
contenta inscriptionis tuae decerni, teque ad solutionem dicto nro iudiciali mediante stringi et
compelli, prout tibi in termino adueniente latius premissa verbis deducentur et declara-
buntur, prout nos, officiumque nrum decernemus et dicimus, iudex sis satisfacturus, datum in
Castro Plocen. fra sedam post Dominicam Quadragessimalem Ramispalmarum proxima
Anno Domini 1582. Tamque in fine audiendi, tempore condemnationum, memoratus Actor
in contumaciam concitti, per minimum terrem, generalem regni honestum Gregorium Regda de
Drogan, ad id officiose receptum ter et vltra, formam iuris quater, ad ius clamati, et non
comparendi. Verificandum exigentiam, concittonis principalis, Exibuit autenticeque comonstrauit
processum totum causae principalis, ab inscriptione originali, per cittum Actori factum, usque ad
condemnationem in Lucro debito iuris ordine obseruatum, legittimeque obtentum, cum rellationibus
positarum cittonum, et omnibus ad hunc Actum necessarijs, alias prout idem processus
in suo tenore latius, de premissis omnibus testatur, quae Acta et totum processum eiusdem
causae petijt idem Actor in Actum principalem ingrossari, et acticari admitti verum ob
eorum munimentorum prolixitatem, in Actum principalem non sunt introducti, tamen iudex lecta
et reuisa. Quibus sic deductis, et verificatis, ex permissione officij principalis terminum
principalem concittum iudex astitit, quo astito petijt iux statutum, de termino concittorio
editum, con eundem cittum procedi et id quod iuris est debito modo exequi.
Officium itaque prius Castren Plocen, visa iuridica astitione termini prefati concittorij per Acto-
rem iudex obtentum, inherendum iuri coni, et processui causae principalis legittime in contumaciam con-
citti, in vim satisfactionis, deputauit Actori minimum terrem, quemcumque cum duobus
nobilibus, quoscumque presentes requisitum, quem et quos vult habere et conducere potest, ad
intromittendum ipsum, in bona citti herna, per ipsum in bonis Damno, et vbi vult alibi habitum
et possessa, in summa essentiali Sedecem Florenorum Polonicalium, vadio et damno similibus, iux inscri-
ptionem, et in lucro condemnationem luitur et lucratur, vbi vult a qualibet Marc. Polonicalium
vnus coretus frumentorum, in quolibet campo incipiendo ab areis et villa disseminari
potuisset, decreuitque quatenus cittus eandem intrationem Actori admitteret, eamque nec per
se, nec per suas quasuis submissas personas impediret. Sub poena quorundecim Marc.
Polonicalium. Tamque ex nunc, eam principalem, cum toto ipsius effectu, pro ulteriori exequutione iuri-
dice faciendum, ad officium capitale, siue officia capitalia, terrae et Actus, terrarum et Actuum subcur-
sum, et quorum iurisditione, bona citti consistunt, vt iuris est remissit remittitque Acto
principali mediante.

Astitio termini Gnoijno Liewiczino

Attentabat iudex terminum per totam audiendi Nobilis Felix Gnoinski, in maiori
Gnoijno, sortis suae heres Actor con et aduersus nobilem Erasmum Lewiczki filium
olim Valentini Lewiczki, ad instantiam sui pro die hodierna legittime cittum, cittonem

Astitio termi Krusewie Korzibic

Affertur ad iudic termini, per totam audientiam Nobilor Pol[on]ie et Lithuanie Vauli Korzibski de Krusewie Actoris, in act cum Nobili Michaele alias Stam Czarni, de Korzibie nec Heredib[us] de ipsam sui pro die Sabbati proxime lapsi Nobili Capitaneo Nouogr[odensi] in hac verba, Stanislaus Krzisti a Radomin Palatin Nouogr[odensis] et Capit[aneus] Nouogr[odensis] ac Nobilis Nicolaus alias Stam Czarni de Korzibie Starost[a] Nouogr[odensis] de ipsam ac vtriusq[ue] amicabiles Comites huius negocij regie et Capit[anei] mei ex[ist]entes in Terminis quibusdam Capit[aneatus] Nouogr[odensis] in castro Nouogr[odensi] in camera inferiori proxima personaliter legitime coram nobis in ipsum Nobilem Michaelem et Jacobi alias Vauli Krzisti de Krusewie quibus pro interesse suo Nobili actori et contradictori Nobi[li] personaliter existentibus, ac ipsum et subscriptum Nobilem Jacobi coram nobis, pro quibus de intuitu huius negotij sui publici, ex admissione eiusdem Nobilis Michaelis iuxta condescendit sua scripta et originalia eiusdem, quia de literarum et nihil de aliorum citatione pro. Quia hactenus inscriptione nobis ffl. nec nobili exceptione, seu ipsorum germano ad nihil minus seu hactenus sufficiam sedendo ad media stagnandi ipsius Palatini pro tempore certa de solutura obligandi quit effecta inscriptio, in dicto termino Nouogr[odensi] elaborem facit fidem, ac quam de effectu Actoris in toto negotii eiusdem sufficiam acto stagnandi ac quibusdam quos pro interesse sui de causarum ipsius Actoribus nec solisti, nec soluere hucusq[ue] penitus et per solutionis eius pro quo facto exhibium similes sumis correspondendi nec stagnandi medium pro ut solutum sucubuisti, ad quod decernendum sumis effectu citando vice contempta assistentia quit tibi in termino futuro latius declarabit, assignat prim dicti termini citationis de qua quidem disiunc[tionis] sub sacramento Nobilis Stanislai et Jacobi de Pelplin et Nouogr[odensis] Dominica in festum Sctorum Philippi et Jacobi Apostolor[um] proxima ante hunc tempus in[s]tantem, memorati Actores, petierunt sibi et assistentia prius citationis legitime peracte, dicit et deputauit milem ac ad[ver]sarium Nobilem Michaelem alias Stam Czarni de Korzibie nec Heredib[us] Gregorii Regda de Dragan, milem hominem officialem regni, Quigni Nobilis

per eundem Minorem, ter et ultra formam iuris quater exnunc clamatus et vocatus ad
horamque solitam expectatus non stetit, iuriqz parere minime curavit quod idem Minor
ad ius rediens, ius suae deputationis restituendum retulit, In cuius contumaciam memorati Actores
ulterius in causa praesenti ex admissione officii procedendum, terminum concittationis iudicialis astiterunt
quo astito petierunt iuxta praescriptum statuti deputari sibi Minorem ad intromittendum
se se in bona citti hereditaria in summa essentiali vadio et damno similibus ac in sexagena viali-
um, iuxta condemnationem in lucro et praesentem concittationem, aliaque ut iuris est debito modo et iu-
ris ordine exequi.

Et assumptum praesens castrensis Plocensis, praemissis exauditis, visisque inherentibus iuri communi, ac astitione
praesentis termini concitti, in contumaciam citti dedit, et deputavit memoratis Actoribus
Minorem terrenum, aut regni generalem, cum duobus nobilibus, quoscumque habere potest, ad intro-
mittendum ipsos Actores, in bona citti hereditaria omnia, per ipsum ubicumque habetur et possessa
in summa principali octo sexagenarum, et quindecim grossorum Polonicorum, vadio, damno similibus
ac una sexagena vialium ratione expensarum luitur, atque iuxta inscriptionem, et lucri con-
demnationem, ubi vero a quatuor Marcis Polonicis, unus coretus frumentorum in quo sit
campo incipiendum ab arcis et villa disseminari potuisset, De qua intentione non
impugnandum, nec possessione quoniam praedicta, poenam quindecim Marcis Polonicis de bra-
chio vallavit et interposuit. Tamque exnunc cum praesentem, cum toto ipsius effectu, ad
brachium regale, quin potius officium capitale sub aurea iurisdictione bona citti constituit
per ulteriori et finali executione faciendum, ut iuris est remissit, remittitque decreto
praesenti mediante.

Astitio termini Goßlicze Kangowo

Attentabat iudicialis terminum, per totam audientiam, Generosus Valentinus Gosliczki sub-
iudex terrae Plocensis, Actor, in et contra nobilem Paulum Kangorski filium olim nobilis
Petri ad instantiam sui pro die hodierna legittime concittatum ad satisfaciendum post con-
demnationem in lucro, concittatione terrali castrensis Plocensis, tenoris huiusmodi, Stanislaus
Kristi a Drobnin, Pallatinus Ducatus Mazoviae, Capitaneusque Plocensis etc. Tibi nobili
Paulo Kangorski filio olim nobilis Petri, de bonis tuis omnibus, parte ubilibet et
quemcumque habetur et possessis, bonis et iuribus aliarum personarum, positione praesentis
citationis, nil nocendum, vigore regio et authoritate nostra capitali, qua in hac parte fungimur
Mandamus, quatenus coram nobis aut officio nostro capitali castrensi Plocensi in castro Plo-
censi [illegible], post festum Sancti Floriani, nunc instans proxima, perstitit ac legittime
peremptoriaque comparas, ad instantiam Generosi Valentini Gosliczki, subiudicis terrae Plocensis
Qui te citat et concitat, atque praeparies, ad solvendum et satisfaciendum
sibi pro his omnibus, pro quibus te in iudiciis causarum officii quaerellarum castrensis
Plocensis, in castro Plocensi, proxime praeteritis iuxta suam primam et originalem citationem
in toto lucro, negotii sui principalis, ex admissione officii praesentis, iudicialis condemnationis, vigore in-
scriptionis suae, a te habetur et coram Actore castrensi Plocensi parte recognitis, iuxta
quam inscriptionem debuisti eidem Actori superscripto viginti sexagenarum grossorum
Polonicorum, monetae nostri Polonicae, in terra currentis certi debiti, mutuatoque pecuniae
praefato Dominis Sancti Ioannis Baptistae, iam diu praeteritis sub totidem Dominis ac vadio
simili, poenisque iudicialibus solvere et non solvisti, neque inscriptioni praefatae satis-
fecisti, et hucusque solvere minime curas, per quod inscriptioni praefatae contrave-
nisti, vadiumque ac totidem damni, cum summa principali simuliunt, eo modo ipsius
Actori ad solvendum succubuisti et praelapsus es, Ideo citaris super te ea omnia
inscriptionis praefatae contentae ad solutionem summae eiusdem cum omnibus in inscriptione

pfata descript. iux vim et essentiam inscriptionis pfatt, te iuris remedijs stringi et com-
pelli, ac alia in talibus fieri solita ex ipsa inscriptione apparen. debito exequutioni
demandari, iux observantiam iuris conis vel ita, quod nos, offmq nrm dnemus, et dnet
tibiq ea omnia in termino advenienti latius declarabuntur iudlr sis satisfacturus. Da-
tum in Castro Plocen. fra tra, post festum Scti Adalberti Spi proxima Anno Dni 1552.
Iamq in fine audien. tempore condemnationum, memoratus Actor, petijt sibi minilem terrem
aut regni gnalem, ad aclamandum cittm ius addi et deputari, cui offm pns Hone-
stum Gregorium Rogda de Drogan, minilem terrem gnalem regni, ad pmissa deputit.
Qui quidem cittus exns per eundem minilem, ter et ultra formam iuris quater ad ius cla-
matus, no stetit nec comparuit, iuriq parere minime curavit, imo contumax et
absens factus est, quod idem minilis ad ius redien. deputationiq suae satisfacien.
retulit. In cuius contumani Actor verificant contenta cittonis suae Reprodux
Decretum Lucri in termino legittimo et peremptorio sup cittone obtent. quod in se pmissa
latius disponit. Tandem deducen. terminum pntem. Statuit coram offo pnti, minilem
terrem gnalem regni, honestum Martinum Woiewodka de Woznikij, qui personaliter co-
ram offo pnti stans in vim suae fidelis rettonis, per ipm ubiq facien. publice recoit.
Quia cittones duas primam ex qua lucrum est obtentum, in una integra septimana
importavit ac eundem in curia citti, et in pntia consort. et familiae legitte posuit
et publicavit, alteram, ad satisfaciendum emanatt huicq superius ingrossatae si-
milem, Sabbato post festum Scti Adalberti, extradit, ac eandem in curia solimet
citto in manus dedit, et publicavit iux iuris formam, pmissa solr protestando.
Post cuius termini deductionem, pfatus Actor, ulterius in causa pnti procedens
ex permissione offi pntis, terminum concittm, iudlr astitit, quae astito petijt iuxta
pscriptum statuti, deputari sibi minilem, ad intromittendum sese in bona citti heria
in summa essenti, vadio et damno similibus, penisq iudlibus, iux condemnationem
in lucro, et pntem astitionem, aliaq ut iuris est debito modo et iuris ordine exeq.
Et offm pns Castren. Plocen. pmissis exaudit, visa iuridica astitione termini pfati
concittorij, per actorem iudlr obtenta, visa etiam condemnatione in Lucro, in cau-
sa pnti ulterius procedens, in vim satisfactionis, in contumam citti, deputavit
Actori, minilem terrem aut regni gnalem, quecumq cum duobus nobis requisit, ad
intromittendum ipm in bona citti heria, per ipm in bonis Kangowo et ubi sit alibi
habita et possa, in summa essenti, viginti sexagenarum gr. Polm. vadio simili ac to-
tidem damni, penisq iudlibus, offm et partem per medium spectan. iux inscriptionem
ac in Lucro condemnationem, pntemq astitionem lucratt et obtent. ubi vigt a quolibet
Marc. Polonic. unus coretus frumentorum, in quolibet campo incipien. ab areis et ulla
disseminari potuisset. Decrevitq quattrus cittus, introm in bona sua, iux Actm
pns admittat, eamq ac possom nec per se nec per quasuis submissas et subor-
dinatas personas ppedire psumat, sub pena quardecem marc. Polm. psen. valat
et interposita. In eventum vero no admissae introm, aut quovismo ppedit possis
extunc eam pntem, cum toto ipsius effectu, ad offm pns capitale Castren. Plocen. tamq
brachium regale, pro ulteriori et finali exequutione iuridice facien. ut iuris
est remissit, remittitq decreto pnti mediante.

Astitio termi Richarczicze.

Attentabali iudlr terminum, per totam audien. nobilis Petrus Richarski, filius
olim nobilis Laurentij Zurek de Richarczicze, Actor, in et con. nobilem Hiero-
nimum Richarski ad instam sui, pro die hodierna legittime cittm sac. concittm.

de prefatis Ciriguidow ottnis, eidm̃ peremptorie dominum Stanislaum sor et vestra forma simis quibus
sup. dominum et accusatorem nr̃m sotti nec comparuit, nisi per procuratorem suum
procuratorem minime curauit, sed contumax et absens fecit, quod idem Mikolaus
eidm̃ dignitatem in sua satisfactione retulit. In cuius contumacia dictor nr̃or actor
petitor fuit, Quod cum ex actis Curie in termino legittimo et peremptorio super petito absenti
prout in se premissa latius disponit. Tandem deducendo terminum pretum, statuit coram esse pti
Stanislaum dominum episcopum regni Cracouien Joannem Sliwa de Benstaw, qui personaliter coram esse
pti stans in rem suam dixit, ac fedalis vellemis per ipm obligatis faciendum publice recitari
Curie ottnis quas primas et qua literarum est absentia die dominico Invocauit proximo pre
terito, ad Ecclesiam Parochialem in Benstaw fatam, importauit et parieti infixit, eamq
ad noticiam hominum Colotkam publicauit et ad noticiam deduxit. Literam vero
huius supplicis regestrali similem, ex qua termini hodierni legittime decurrit die domi
nico conductus Pasche, similiter ad bona Benstaw Zechamq ibidem sitta importauit
pariterq infixit et ad noticiam hominum, ad diuina officia congregatorum deduxit
et publicauit, judex iuris forma in pretia nobilium Adami Sturz militis et Marci
Rebarski. Post cuius termini deductionem, petatus actor, vltrius in causa pti procedi
et permissum est pti, termino ad vltra sibi assistit, quo se assito petijt coram ottis
judex statutum de termino concitatorio adhuc procedi, ad alia ut iuris est debite more exeq.
Et assm̃ per eundem Placidum visa iuridica assistentia termini petati concitatorij, per acto
rem sibi obtenta, visa condemnatione in loco, vltriusq in causa pti procedi
in contumaciam concitati, decreuit sibi satisfactionem et solutionem per citatum seu concitatum
de bonis suis, de quibus citatus et se obligatus est et in defectu de persona sua fa
ciendum judex condemnationem in loco discretionis petato. Et deputauit acto
ri Mikolaum dominum aut nuncium ejusdem cum duobus nobilibus, qui essent requisiti ad in
mittendum ipsum actorem in bona citati hereditaria omnia mobilia et immobilia quecumq ipse pleni
ter habere, in valore quadringentorum et triginta sexaginta Polnorum luculentorum, ex
eis inscriptionis obligatoria secundum ordinem a qualet Marci Polonie, unus cor[ibus]
frumentorum, in qualet campo incipiendo ab areis et villa dissemination potuisset.
Et si citatus bonis cureret, prout in citatione ponitur ex tunc de persona eius satis
factionem exigendam decreuit, prout concitatus obloquitur. Propter quod quidem
impetrationem impugnando, imo libere et sufficienter admittendo, possessionem petitam
petitionem tam per se quam per alios quos sibi submisser et subordinatos perso
nas, nil prorsus penitus Quordecim Marci Polonorum valuit et interposuit
nihil dominus decreuit et decernit per petitor, quatenus citatis memoratis, victorem
in possessione dictorum bonorum, per ipm esse acceptatam et per eum admissa am
plius nil impediat, nec inquietare faciat, assumptis tutis cordinis bonorum nil ac
cipiat, imo ipm pacifice et quiete ea bona possidere permittat, nullisq im
pedimentum facere presumat sub eadem pena Quordecim Marci Polonorum, jam
exacte cum pretium, cui tota ipsius effectus, provisionis et finalis exequationis
iuridice faciendum, ad assm̃ per castellum castrum Plocense tanquam brachium regale,
sub cuius iurisdictione bona citati consistunt, ut iuris est remissit et remittit.
decreto presti mediante.

Petitio termini Chandzinski Strozewo

Attendabat in dicti termini peremptorii audientiam Benedictus Valentinus Chandzinski
canonicus ecclie cathedralis plocen, actor, in et cont Nobilem Nicolaum Strozewski
filium olim Nobilis Fabiani de Strzewo dum et dictis Strzezimowi

530

florenorum polonicorum, eidem actori, ad solvendum succubuisti, et ex transgressus. Citaris igitur, ad videndum et audiendum per officium nostrum vadium praefatum modo praemisso luitum super te, et bonis suprascriptis tuis decerni, ac indolenter ad satisfaciendum submissionem praetactae, scilicet ad approbationem inscriptionis, aut ad recognitionem similis inscriptionis, iuxta arbitrium et voluntatem actoris, coram officio capituli castrensi Zarczinensi, cogi et compelli. Aliaque omnia iuxta exigentiam inscriptionis praefatae, et formam iuris exequi, prout id tibi in termino futuro latius declarabitur et deducetur, indulgentiae sis satisfacturus, et submissioni tuae paritur.

Datum in Castro Plocensi sabbato, post festum sancti Adalberti Episcopi proximo Anno domini 1582. Iamque in fine audientiae, tempore condemnationum actor petiit sibi deputari militem ad clamandum citatum ad ius, Cui officium deputavit militem qualem regni Honestum Gregorium Regda de Drogan. Qui citatus exitus per eundem militem ter et ultra formam iuris quater, ad ius clamatus non stetit nec comparuit, imique parere nec per se nec per suum plenipotentem non curavit, Quod ipse militis ad ius redeundum attestatus est. In cuius contumacia actor verificans contra citationis et intentionis suae terminumque dictionem statuit militem qualem regni Honestum Felicem Gawrzial de Wilkowo de cuius facultate constat. Qui personaliter stans recognovit. Quia eadem concittationem sabbato post festum sancti Adalberti proxime praeteritum contra citatum ad bona Zaleskowo importunit et in curia solemnem citatio in manus porrexit iuxta iuris formam. Tandem exhibuit actum lucri in termino lettimo in contumacia citati obtenti, Quo exhibito in eadem causa ulterius procedendum, terminum concittationis indulgentiae astitit eoque astito petiit iuxta praescriptum statuti de termino concittationis edicti in causa praeterita procedi, et id quod iuris est exequi.

Et officium praeterita attenta contumacia citati, visaque incidentia astitutione termini praefati concittationis peractorum intentio obtenta in eadem iuri contra et condemnationi in lucro, caeteroque processu circa huius in vim satisfactionis deputavit actori militem quomodocumque cum duobus nobilibus requisitum, Ad intromittendum ipsum in bona citati omnia haeredia et obligationes molitura et immolitura, per quem obstat et quomodolibet habita et possessa in vadio sexingentorum florenorum polonicorum praemissorum lutto indulgentiae lucrato. Nihilominus decrevit quatenus citatus submissioni et inscriptioni suae praefatae in toto satisfaciat iuxta condemnationem in lucro, id est inscriptionem praefatam lapsus, coram officio castrensi Zarczinensi iuxta suam inscriptionem et condemnationem in lucro, approbaret confirmaret, et ratificaret dum offense requiretur. De qua quidem intentione non impugnavit, nec possessione tam per se, quam per alias quasvis submissas personas non praepedivit, poenam quondam Marcarum polonicarum interposuit, concittationem iamque exiguae causam hanc cum toto ipsius effectu pro ulteriori et finali exequutione incidere faciens, ad officium capituli sive officium capitalia terrae et dictum terrarumque et dictum illorum ubi bona citati consistunt remisit dicto praeterito mediante.

Quietacio et astitio Smarzewo Roscziszewo

Attentabat terminum per totam audientiam, proposuitque indulgentiae coram praeterito officio Nobilis Andreas Smiegoczky, plenipotens Nobilium Iacobi et Nicolai Sendziczow Smarzewski de Smarzewo, actorum, in et contra Nobiles Paulum, Hieronimum, et Mathiam, filios olim Generosi Ioannis Roscziszewski, de Borowo. Ad instantiam suam pro terminis praesentis quaerellam intentionis citatorum et Concittatorum, Concittationem libelli ad satisfaciendum

post condemnationem in curia [illegible] Comitis Tirolis Segnitur tenor cuiusdam literi Dni
Ioannis palatini Ducatus Maguncie Capitanei Plorencie &c. Vobis nobilibus Ioanni Stevenson
milite et Matheo filio olim Henrici Scammi, Roscommonie de Athlone de Athlone et
aliis omnibus bonis viris per quos presentes et quorumcunque habebis et possessiones, Ioannes
Dei bonis amicis et misericordiam postulum presentes literas mittentes nouerit. Mandatum
Vigore regie et antiqui officii mei capitanei Castri Plorencie Quatenus rerum mobilium
aut officium meum Castrum Plorencie in Castro Plorencie sua sedili, post festum Sancti
Petri ad Vincula, et Sancti Jacobi apostoli, nunc instantis proximum, personaliter Athenis primitus
Comparas, Ad instantiam nobilis Jacobi Nicolai Smirnouskis de Smolensko,
qui vos citauit et Comitatum Comitis tunc pro interesse suo in causa
Symphonie Continuationis ad peruigilium termini, et peruigilium citationis post
Condemnationem Iuris, in termino generalium seu Consensu officii, capitanei Plorencie
nunc Iohannis ab hinc retroactis ad soluendum et satisfaciendum pro dicto comite
suo principali Vos inde condemnauit, in termino peremptorio, pro vestro
interesse pro tuto Iuris negotii sui principalis, ex adhesione officii predicti
in termino generalium officii consortum Castri Plorencie iuxta suum citationem
Iuris vestri citatorie, sit pro eo. Quia vos Contumacem in Symphonia defecit
spontanea per vos eidem actui termino suspenso facto, Quia in Symphonia
inscripsistis et obligastis, Quingenta florenos per dignitatem qui polonie
Computand et numerand pro tempore iam transacto, in Symphonia assignato
et Cum acta Castri Plorencie in paratis pecuniis debuistis exponere et in longum
esse sub penis iudicialibus III, et puta sub simili vadio ad petitionem domini, Cui in scripto
tum vestro, in toto non satisfecistis, per quod vadium domini ipsis actoribus adiudicandum
succumbistis et prolapsus estis, Ad quod decernendum vos citatis, Nemoris
ad salutem comitem omnium, et omnis remedii strenue et rempublicam, Valla-
tis penis seu vadys desuper necessariis, Et vltra petunt Quas officium nostrum, decernendo
et decernendo, inde sitis premissis pro interesse vestro, quibus vestrum satisfacere
Datum in Castro Plorencie feria secunda post dominicam Ramispalmarum Cele-
bratum Anno dni M. CCC. LXXXII. Iunii nostri sexto audientie tempore vndecimo nostrum.
Quorum nos plenipotens arbitrum petitis sibi se offerri pro. addi et deputari
nominibus procuratoris et clamandum Comitatus ad iuris Cui officium pro dicto
Iuris stricti regularum Regula de Origan, ad premissa. Quibus quidem nobis
ad iuris vocatis, deputationis sua satisfaciendo, negotii. Quia premuniuntur
Citatur tui, et vltra formam iuris gratie ad quos clamantes et vocatum. Post
Quos vellorum plenipotens arbitrum, eorundem nomine, exhibito actu Iuris
in termino vltimo in Contumacia citatorum obtenta, petunt satisfactionem iuxta tenorem.

534

Decim introitus Osiek Zawidz

In termino Sedica ex dissentione misericordia versetta per partes in singulis ob rem ne-
cessariam, ad diem sedendam finalis ultime prorogate, prepositus nobilis Nobilis Mar-
tinus Osieczky, dicto tempore, actor, ex certa sua commissione sua bulle Castrensis pla-
rensis ad subsignandum emanata, in et contra Nobiles Stanislaum Grzegorzk, Zawidzky in
Zawidz dicto Jakubowo Swidem, Stil nisiensis, suis nomine ratione et commissionis
ad hoc prepositis ex adverso ad solvendum satisfaciendumque pro suis omnibus, pro quibus
ipsi in causa pro toto negotii sui principalis, hi termini generaliter Conservatorie ut
decisis officii Castri plocensis proxime presentis, inde Condemnandi, inscitis citatorum ve-
nerabilem Capitulum non solutionis Nomen Florencii polonici actis tenebis suppli-
pro tempore ramgitentis sibi actori solvi sub similis sacris ac debitum dictum
premissis indebitis minoratum, et obligatorum prout eadem Commissio latius de-
missis caret. Actoris Nuncius Procurator Nominatus actor declinavit terminum
pretensis exhibendi pro dissimilatum, ex qua termini prius non fuisse comparere
dicto prenotato. Tandem statutis mutuis hinc inde terminis generalem regni, Nobilis
Stanislaum Kozlowsky, qui personaliter suis nomine ipsis, ut unus ex suis debitis reddens, per ipsis obligare faciendo publice recognovit. Quia ex parte dicti
dem actoris cui Citatus citatus dictus Castri plocensis primum coram
ex qua lucrum est obtendit, ut termino ante terminum. Dicebatur Vir
Comitatum supranominatum fuisse pro dominicali suis mandat proximo
preteriti extendit, et ut bonis Jakubowo Zawidz ut sorte eiusdem rituali. Unde
Citatus solvat ut mandat pomptit. Quo termino dicebatur exhibuit Nobilis
Stanislaus Siegrzod antedictus super Citatus debitum sibi
secundum. Cum et Condemnationem in lucro, ex actis processus antedictus emanat,
et ut termino pomptorio, ultimo obtendam. Quibus talis rationibus petit sub. sa-
tisfactionem premissorum omnium, expensa misericordia et in lucro Condemnationem pre-
dicti prescindam, sibi decerni alias ut mos est et exigentia cause et pro ut
debito modo exigit.

Actio ritualis pro termino pretii presto rumpens. Quidem eadem damna petunt
ut misericordie contendens ac lucra et perlucra omnia, bonum ut remissionem
in bonis sua ut summa essentiali. Centum Florenos polonicos adimplet
Quam et in bonis dum de eadem offuse regnicolis erit se adnotatum esse ob
brigat petens se ab omnibus Citatis misericordiam et condemnationem bo-
norum habitum effici.

Actor rem petit sibi ut bona Citati seu Comitatus pro fructu lucro et
perlucro omnibus ac ut summa pretata essentiali premisse indebitis ut mos misi-
phim, ac in lucro condemnationem decerni. Alias omnia ut mihi est debito mo-
do et mos ordine exigit.

Et officium pnus castrensis plorensis, Visa inscriptione prefata, per actorem oblata ac condemna-
tione in lucro, Auditaque libera admissione intromissionis per rettum facta, imo quod Com-
in herenti decernit, decernitque presentem intronem in bona prefati rettori Zrna, per ipsum in bonis
Zabowo Zawidz habita et possessa, in lucris perlucrisque omnibus, Ac in summa ipsa essen-
tiali Nonem florenorum polonicorum, Vadioque et duo similibus, pecunisque indelibus, Ut officium
et partem per medium spectantem, iuxta inscriptionem et in lucro condemnationem Ubi vero
aequaliter marca polonica, Unus coretus frumentorum, in quolibet campo, incipiendo ab
arcis et villa disseminari potuisset, huic in duabus septimanis proxime et immediate
fructuis exequendo. Ad quam intronem peragendam debitaque perficiendam, nimirum
terrenum plorensem aut regni poloniae generalem cum duobus nobilibus, quoscumque presentem regni-
sitos, addit et deputavit, De eademque intromissione non impugnare vero
libere sufficienterque admittenda, possessionemque post acceptam eandem intromissionem
tam per ipsum concitatum, et alias quasvis submissas et subordinatas personas
non praepedienti, nec quovismodo irritanda poenam quoadam Marci polonici vallit
et interposuit. In eventum vero non admissae intromissionis, aut quovismodo
praepeditae possessionis, iam exnunc cum praesentem cum toto ipsius effectu pro ulterio-
re et finali exequutione facienda ad remisit presentemque remittit ad officium pnus Castri
plorensis sub cuius iurisdictione bona rettori consistunt, dictae praesenti mediante

Decum intronis Liesczino Zochowo

Proposuit indelebiliter Nobilis Joannes Glicza Liesczinski, de Liesczino actor, ex rettatione
seu concitatione sua litterali Castrensi plorensi, ad satisfaciendum emanatta, in et contra
Nobilem Album Zochowski Gnyda, filium olim Nobilis Stephani Zochowski, ad
instantiam sui legitime Cittatum et concittatum alias praepowieszczonego, ad solvendum et
satisfaciendum probis omnibus, pro quibus ipsum in lucro pro toto, negotii sui principalis
in terminis quaerellarum Consarumque indicijs officij Castrensis plorensis proxime praetentis iudi-
cialiter condemnavit, iuxta Cittationis ongilem, Occasione non solutionis octo sexagenarum
gros polonicorum, ratae primae, pro facto Sancti Michaelis Archangeli proxime praetrito ser-
vicium, ad rationem debiti, Triginta duarum sexagenarum polonicarum, gros pecuniae communis,
actis terminis plorensis inscriptarum, ad ratas temporum, dotis post Nobilem Margaritam
sororem Cittati et Coniugem actoris, Ob idque ad videndum et audiendum, Vadium
simile octo sexagenarum totidemque damni, ob non solutionem summae essentialis, iuxta
inscriptionem, Cittatis et succubita decerni, prout Concittatio latius de praemissis Cavit,
Factaque huiusmodi propositione, deducens terminum, Statuit Iuridem coram officio
praesenti nimirum terrenum generalem regni, Honestum petrum Kretek de Starosz-
zchy, Qui coram officio praesenti personaliter stans, in vim suae verae ac fidelis relationis,

per nrm vbigm fancdc publice rerogatc. Qua ex parte eiusdem vdoris ven n dnm
Cittern Sigrauminidam. m tempore et hora ante termin prefix extradit. et
eandem m forte Cmdi legittime posuit, et publicamit regta inis formam.
p'sse sol' prmodo. Quo termino decurso, exhibite ipsam in seruicium terre
plorum, intendens super dimissodi debit m sibi seruientes. tm et vendema.
hdi in loco ex actis presci ante dare emanatam, in termino perempto no
strm obtendam. Quibus tale vos scribi, petijt sibi satisfactum. per-
missum omnid. iuxta inscriptionem, et in loco Condemnationum. per nras
prestandam decerni, aliasq nt inmi esse, et exigentia cause exposcit debi-
to modo exigni.

Exhibo Nolis petens Jo Zborsky, felicis ciuitatis pro termino prefix pcipis rom.
parens, nomine eiusdem patens sui, Cmdm vadium et damnu, in sententia
tenda, ac lucru pterlucru omniu, habitum intromissionum in bona patris sui,
in sumu principali tantum. Octo sexagenas admittebat, quam et in bonis dicti
de eadem assisse regni satis fuerit, prum sunum admissum obtinuit, petiit q
ab omnibus nr seruis reuocatis, et condemnationi in loco habitum assiri.

Veter vero petijt sibi intromissionem in bona Cmdi sui Comitatu Jesith Beredtania,
in lucru et perlucru omniu ac in sumu prefixa essentiali, iuxta inscriptionem ac
in loco condemnationum, decerni, aliasq omnia ut inmi est debito modo et inno-
ordine exigni.

Et ipsis pris Castellan plorum, visa in seruis p'fata per arbitrum oblata,
ac rendemnationem in loco, arbitrioq habitum admissionem in promissionem per
felicem ciuitatem, decernit intromissionem in bonis ciuitatis Jeridtana, per rpm in bo-
nis pcedens et obtent alibi habita, et possessa, in lucru perlucru omniu, ac
in sumu ipsa essentiali. Octo sexagenas vadio et damno similiq, iuxta
inscriptionem ac in loco condemnationum. Vbi vero a quibus muris pclusi
Vnus Cordus sexuendorum in quibus rumpo, in pipien ab area et villa ipsi
seminari petissent, duo in duobus septimanis proxime et immediate futuris
exigendam. Ad quam intromissionem, prefatus dominus pcipiendam
similiq terrig plorum, ante regni palatinu generalem. cum duobus nobilibus
gnosingis presentibus regnicolis, adhibit et deputauit. Dominus in
dum impugnans. imo libere sufficientibus admittendis personis prestare
petam caudem intromissionem, dum per ipsum remittitur, et alias gratiosum subministrabat
subordinatis personis, no prejudicium, nec gnonismodi inde, poterant quocunq. Murray
palatinu vallanis et interpositis, Vallatis et interponit pretor. In cuius rei
no admissis intromissionibus ante gnonismodi prefatis personis, iam exponit cum patrum
cum toto ipsius effectu. pro ultimatu et finali exigendum fuisse ac pro
sententia remittit, ad assisam pris. Capitis Castellan plorum, sub Cmdi imperandum bona rebus
Consistant remittit, debito pris vocando.

Decretum mtroms Liutomierzi no Strz

Decimo

Exposuit nobilis Petrus Linsowski dictus Mlachowicz de Linsowmierzno
Actor ex vna con nobilem Valentinum Strozyzki Reum ex altera
Quod cum ipse actor ad ipsum Reum prodicie Fogzina h
Ultimo alias alias Vltimo Plom anno nono soluendi ipsum Szczepanowi
Polom quod sub certo in tempore in ipsa inscriptione assignato iam vltro
debitum inscripcionem exinde ex causis ipsum actorem ex parte ex ingrata
Sumbitionis detyet ipsa citra Ibi obloquitur Pars ex aduerso
ne pretextu actor vrsinen exposicionem suam Reproductam ipsum exscriptionem
sibi supra scriptum suma Legitime scriptum, tum et diligentiam die scripti
cum ipsum non soluendo fuerat quod nisi Gymnasia Ibi obloquitur Pars
de denario mmm ipsorum Statuit coram ipsum officio ordinary vocari quod
regni nobm Joan Gyszyzki qui personaliter suum parum erroris quia actum
sunt superius nominate vtroque consensum ordinem tempore citra termino ipsum adbona Stro
zyzino importunt ac omnes in scriptis alias quos nemine dubio primitiua vicis
inscripti et in collis villa ipsius pubis Petrus satisfactionem nec inscriptionem
quod et alia curialiter exegit

Exno Coram nobilem Jacobum Starzewski Judice pubi Cracouiensi quadam
vadium ejusdem parabat inclitis in inscriptionem contra literam mtrom in
bona vinea alias Zwiatad mittebat ipsum citra et in bonis ad possessionem
Petrus absolutionis auadio quo pariter ex scriptis et inscriptionem
Actor vero petit ex tra inscriptionem

Et ipsum pubi castrum Plom citatus quinto visa inscriptione et diligentia die
solutionis ipsa pista audiendo literas ad missionem principalem alias mtrom
in bona vinea alias inclite literam mtrom ad possessionem in bona dicti alias
Zwiata per ipsum mtrom Strozyzino nobilis ex alias Zwiata et possessa inscriptum
ipsum Szczepanowi Polom vadio quo similiter pariter inclitis ex
inscriptionem simulat vbi vigilat agnatis mazi Polom vnde ex literis fraternitatis
in quolibet empto in ipsa literis nobilis Valentinus potuisset quin mediate
Stephanus proximi fratris pro actorem inscripti Actum agnati predictum in literis
literam Cathedra quos ex scriptis ex pactum ac ex eadem non inscripta
non possunt quomodo Literam partem quoddam Mazi Polom vallauit tempo
sub Canonem pro presentem cum toto ipsius effectu ad ipsum pubi castrum Plom
tanquam transitum regale et ulteriori ipsi finali executionem in literis finiens, et literis
ipsi remisit, presentibus Christo Stanislao mrdiano

Decim exequtiois Malonowo Bledzewo

Exposuit nobilis Stanislaus Malonowski filius olim Andree Malonowski
Actor ex vna con et adversus nobilem Albertum Wirsowicz Bledzewski
filium olim Andree Bledzewski Reum ipsum suis ex die Fogzina Ultimi alias
a nichilitu actum minus sufficiat ad ejusdem in vim literis ex
quisitionis vigore remissionis vnde Strozyzin de pleno pacem pari
quodam Stanislaum Polom vna cum citato mtrepositat contra non admissionis mto
inscriptorum mtrom predictum mbona sua Zwiata mazowi Bledzewo in scripta
ipsum Dudkiem in literis Polom ipsum pariter ex literis in ipsum terminum
Jacobi Ad audiendum vadia triplicata vallazi et mtrepom Post actum

Decim exequiois Smieczino Karzowo

Decem intromis Janczewo

Disiunctio Szieromino Szimborsz

Disiunctio Grodkowo Swierkoczino

Disiunctio Zochowo Rudowo

Disiunctio Zorawino Vniemino

habebunt coram officio presenti in eisdem duabus septimanis proxime futuris talem
qualis ipsis de iure veniet salvo iure ambarum partium in toto permanente

Disiunctio Dziegieliewo Sidlowo

Comparens personaliter coram officio et actis presentibus castrensibus Plonensibus Nobilis Nico-
laus Dziegieliewski filius olim Stanislai Boguslaw Actor ex una et quosdam
Joannes Szidlowski Tribunus terrae Plonensis nomine quosdam Petri Szidlowski
in Szidlowo heredis actoris ex altera partibus pro quo de rursus habitione in forma
iuris plenissima cavet palam publice ac per expressum recordat Quia terminum
ponendi quietationis per attamen de inscriptione arcendi Tribunatus nomine
sui filii facta in causa pro vadio Trecentorum talerorum et dimidiis terrarum ad
alios Trecentos taleros taxatis occasione impedimenti in executione eiusdem
Tribunatus illati iuxta acta et processum latius caventia ob spem concordiae
hinc ad duas septimanas limitaverunt et inter se disiunxerunt Quam in
defectu concordiae habebunt coram officio presenti in eisdem duabus septimanis
occasione premissorum talem qualis ipsis de iure veniet salvo iure ambarum
partium in toto permanente

Producet inscriptionem Statuet nimilem Dramino Dziegieliewo

Proposuit inscriptor nobilis Albertus Draminski Actor contra et adversus Nobilem Valentinum
Dziegieliewski filium olim Petri de Dziegieliewo Ad instantiam sui prodire Zodiacum legitime
citatum castrensem Terrae Castrensis Plonensis Ad inscriptionem terrarum Szczepczin occasione non
solutionis duodecim sexaginarum Polonicalium pro festo sancti Adalberti proxime preterito solvi et
circa acta presentia reponi officio sub poenis iudicialibus III et parti subscripti vadio ac totidem dicti
inscripturam exindeque contentorum eiusdem inscriptionis sumptionis et transgressionis
alias prout actio latius de premissis cavit et obloquitur Fructaque huiusmodi propositione
verificando et declarando propositionem suam Reproduxit ipsam inscriptionem super
premissa sibi legitime servientem manu notarii terrarum non subscriptam Petens attatum ad sa-
tisfaciendum eidem inscriptioni suae iuris remediis stringi et compelli

Ex quo attatus pro termino presenti personaliter comparens allegavit inscriptionem per actorem
reproductam in medio iudicii officii presentis locum habere non posse cum non est manu notarii
terrarum subscripta ob idque non auferentem esse censebat petiit se itaque liberum effici
Actor vero petiit sibi dari et concedi dillationem hinc ad duas septimanas proxime
futuras ad reproducendam prefatam inscriptionem manu notarii terrarum subscriptam
Et officium presentis castrensis Plonensis audiit premissis in hiis iuris contra ac lite petitione actoris
eidem dillationem hinc ad duas septimanas proxime futuras ad reproducendam prefatam inscriptionem
manu notarii terrarum subscriptam dedit et commisit datque et concedit a presenti
Et ibidem in eisdem duabus septimanis proxime futuris partes prefatae habebunt termi-
num presentium ipsis vapulatum coram officio presenti in eisdem duabus septimanis proxime
futuris occasione premissorum talem qualis ipsis de iure veniet salvo iure ambarum
partium in toto et integro permanente

Producet inscriptionem Machczinski Swieczicki

Proposuit inscriptor nobilis Marcus Machczinski filius olim Bartholomei de

Deliberatio Osziek Przeczyszewo

Dctm dimsionis Jarosewo

Proposit inclit Nobilis Jarobus Jarosewski filius olim Nobilis Albrecht de Jarosewo actor, ni et rum Nolem Stanim Jarosewskj dictum Marthincz de eodem sorthi sue hereditarie ad nram sm pro eni Jodina legittime ritum solo post penam contmie Citatoris seminio presentia debito modo exegmtam pro dimsione sompotius exclusione sorthi cognatis bonorum Omnium Jenorum et obligationum per ipm actorem a Nobili Matia Jarosewskj dicto Martinicz fratre Citate germano, modo et tenore Jesio argmentorum paternorum et maternorum in bonis et Jenalitate Jarosewo iacentibus et consistentium, tam mobilium quam immobilium. Ad videndumq deputari, Ordinem ad prosequendam eandem exdimsionem. bonorum hereditarem sorthi cognitos, dumq assignari, ac de nō impugnand pacem de ipm fieri solitam interponi, aliasq in medio exegm. prout Citatio in huiusmodi literis dimissi camit. Postquamquidem prepem sui incliti fratrum, Valerij actoris verissimam exigentiam Citatis et propositi sui, terminumq penam declarando, super predictis impetratis inscriptis seu instrumentorum, quod habet a prefato nobili matia Jarosewskj. super totam et integram sortem bonorum eius omnium hereditariorum, et obligationum, mobilium et immobilium, paternorum et maternorum, in bonis Jarosewo iacentibus et consistentibus. Tandem et intromissionem officiosam visore inni et tenali Jenalium pretii argmenti assignatam, Jam et penam Contumacie in preiudicium generalem seu consortium officij judicij, casset placeat obtentum. Ad extremum Stadnicz militem terre, generalem vigr. Stanislaum Andream Zgirbek de Lesczino, Camerarum esse pnti perlecte statuum publicum recognit. Quia rittubem Consulis ex parte actoris rendra tittam in tempore ad terminum petitum exhibuit, et in sorte ipsius solutum in manus procuratoris. Quibus tali deductis et verificatis petijt dimsionem, iuxta tenenda rittabitum suae decreti, aliasq ne simili esse et prout rittatio exposcit, exigni.

Actor Citatis pro termino pti perstit rumpus ni quid responsionis eundem vigr. virum liben et benivole admittebat dimsionem. Seu exdimsionem sortis hereditarie dum. dam offerens se eam nō impugnare, imo libere admittere.

Actor itaq petijt literas prout supra exdimsionis Cinsdem sortis sibi decernendas. Ad quem pti Castell placeat. Audito pretorio responsionis rittabitum iuris Cum itaq decreuit, et decernit presentibus, exdimsionem sortis ipsius actoris, bonorum Omnium Jenorum et obligationum, paternorum et maternorum, mobilium et immobilium in bonis et Jenalitate Jarosewo iacentibus et consistentium per actorem modo et stilo perspectos argmentorum, ipsiusq concernentium, iuxta tenenda rittabitum. Ad quam pergendum et perficiendam. Semultum terrum, plenum cum nimistrali et nobilibus, quos Citatus preficit regnissatos, per vtrasq partes tam actoreum, quam rittam partim in sui et simplicibus condimen, addit et deputauit. Cuius quidem dimsionis peficiend

dem ejd̄ fris sedan, in duabꝫ septimanis integris p̄xis, instanter, prosecut et assignat
Prefert quamq̄dem dilationē, nō impignant, nec grauiss̄ obstat fugiendum, inia
liber, benivole, sufficiendoq̄, admittendam, prenaq̄ gnerdem Marrarū polonī
Cōi ritualm vallate et impōsit, dict̄ p̄tis mediant, sanctę exmie cāy gaten
cum tolo illius efficia, pronūciatiōi et finali exequcōi ipsius inidm̄ plenius,
ad offm̄ p̄s Caplo Castri plonī. tangnd̄ bn. dom regale, ut mulo est rumq̄
sit, re remittat p̄ntes.

Dcim inimti Niedroß Missino

Proposuit in dō Nolis matias Mylia Niedrosky, actor cōi et aduersus. Nolem Catin:
nam relictam olim Bartolomei de missino, Ad missam sui p̄d̄ dū Sodalna Mem
Cittam. pro ea. Quod ipē dota et admissa sibi intromissiōi, in bona sua Myl:
no, inj dcm Castrū plonī, in somā ostēdi. duarū sexagenū grossorū polonī, va:
dij et damno similibꝫ, tum et in pena trium Marcarū polonī, ob nō satisfactiōm
Nicuō et alijs similibꝫ pactis indicto per actorem persolutis, vna trium Marcarum
polonī parti altere indicto spectand̄, ob nō solutiōm semis primi pacti similib
instis existentiam ostendend̄, Ac in pena gnerdem Marrarū polonī, inj dcm ost:
ij Castrū plonī. Tandem ad ipē actor, cum gratis sui venit ad bona Mys
sino. eosdem agros colere, mignor nitentiōn admittendū, ni p̄tibꝰ minus bene
et melius. Ipe cum rebellis, nō mutuo vadia triplicata, dimicato sexagena:
rum, et viginti septem Marcarū polonī, terminis cidem possessiōm initi nō, et eun:
dem actorem cū armis ab illis dispellit, Ad videndū itaq̄ sua ipsius vadia
dia p̄fata triplicata dirui, Cumq̄bimq̄ depositori, pena bannitiōmb vul:
lata, et alia ut inis est debito modo exequi. petunt ritualiq̄ latis p̄missa oblo:
quitur. Factaq̄ sinistrui propōne, Verificand̄ Contenta sue actionis, Re:
producit dcm Castrū plonī, intercessiōnis vadiorū triplicatorum, Vigore cui
possessiōm assecutus erat, Tandem rebellionem ostendens in tremissimis admissa
dextram scalmi similiq̄ terram gnalem Nolem Stanislaū hozlowski et Nic.
Bala. pandi Cossowsky et Albū Niedrosky, Qui personē stantes, in una cum
fidelis rebellionē palam retulit. Quo dm̄ fri secunda post dominicam Remissal:
marū proxime p̄tam, vigilie requisiti ex parte eiusdem actoris, Venit una cū
ipō, ad bona eadem missino, ad arandū et arbitris agros, Extunc vide
runt et debite prospexerunt, dum citatio eundem actorem de possessi restitu
ri quibꝰ armis vellent expellebat, Quod est solis pretium. Nichil idem
minus retulit. Quia rebellionē pro vadijs triplicatis ex qua termini Sodalq̄
minime euenerit, feria secta post dominicam misericordie, proxime p̄tata
ad bona missino. importunis, ac eadem, penicti instrui, et solemne ritus eius

recipere nollenti publicet, post quorum omnium deductionem et verificationem, petiit super
Citta ulteriorem exequutionem. rei indicatae, iuxta contenta Citationis suae decerni, et alia ut
iuris est debito modo exequi.

Exmo rittem pro termino pnti perstr rompus, in vim responsionis, negavit in toto
Contenta rittionis et propositionis supra insertae rem se factae, Vollen evadere,
recipiendo sed ad eductionem iuratoriam,

Et offm pns castrenplorenn. Audita propositione et rusione negativa rittati, iniqs
Com in hoc eum, indlr decrevit, eidem rittato, Contenta rittionis et propositionis super se factae,
iuramento corpli evadere, negativamque suam rusionem comprobare, huic in duabus septis
proximo futuris in hac rotam. Sicut ego possessionem bonorum pfatorum, per actorem in pos-
sessionem acceptorum, non irritavi. nec eum cum aratris de agris depulli. Deo omni-
potente et sancta Chri passione ipsum adiuvante, Et cum incubit extunc offm
faciet id quod iuris erit, Ac ibidem in eisdem duabus septis proxe futur. partes
pfatae habuerint terminum, praesen ipsis conservatum. cura offo pnti, Actorea ad atten-
tandum, et ritta ad praestan corpli iuramentum. talem qualis ipsis de iure venit,
salvo iure ambarum partium in toto pmanen.

Decretum iurmti Niedrosz Missino

Proposuit indlr Nobilis Matias Malka Niedrosky, actor, con et adversus Nobilem Catenna
relictam olim Bartolomei de Missino, ad instam sui pro die hodierna legittime rittam
pro eo. Quod illa data et admissa ipsi intromissione, in bona sua Missino, iuxta
dctum Castri plorenn, in summa essentiali duarum sexagenarum polonorum, vadio et duo similibus
poenisque indelibus M. Ac in poena trium Marcarum polonorum, ob non satisfactionem dellonum
suae, tum et in aliis similibus poenis trium marcarum polonorum, una partem et altera
indicium spectan, per actorem indicio terri persoluta, ob non satisfactionem summae
pfatae luitta, iuxta exigentiam perlucrorum, ac in poena quordem marcarum polonorum,
Tandem dum ipse actor cum aratris suis, Venit ad bona Missino, easdem ageos,
in quos intronum admisserat collere, in pntia minimis terris et nobilium. ipsa exus
rebellis non metuen vadia triplicata, Decemocto sexagenarum. Necnon triginta marcarum
polonorum temere eidem possessionem irritavit, et eundem actorem cum aratris illius
depullit. Ad videndum itaque vadia pfata triplicata decerni, Burgrabiumque
deputari. vallata poena bannitionis, et alia ut iuris est debito modo exequi.
prout rittatio latius pmissa obloquitur, Factaque huiusmodi propositione
Verificatam Contenta suae Citationis Reproduxit dctum Castren plorenn. interpo-
sitionis vigore cuius possessionem assecutus erat, Tandem rellationem officiosam
intromissionis admissae, Ad extremum statuit minimum terrum generalem regni
Nobilem Stanislaum Kozlowski, et Nobiles Paulum Gasserowski et Album Mechowski.

548

Qui pcessit stantes in vim eorum fidelis vallone palon revolt. Quia dum frā sedā
post dominicam Ramispalmarum proxime ptenta, contra ingressit ex parte eiusdē
actoris, venerunt uno cum ipo, ad bona eadem Missino, ad arandum cū aratris
agros, exinde viderunt et debite ronsgexerunt, dum rittata, eundem arbitrum de
professis certis in quibus arare vellent expellebat, quod est prattum Nicolai
idem nimbr rrogati. Quia Cittonis prevalys triplicatis ex gna terminab
sodiens Ithik denuncie, frā sedā post dominicam Misnmodie proxime pre-
tenta, ad bona Missino impostamē se eandem pacta infregit, et rittatis so-
lemnē eam rrepere nolenti publice, post gnarum omnium deductionē et evi
fratrum, petit super rittata, attentionem exigentiam, ne rudentes inyth
Contenta cittonis sue decerni, et alia ut inni est debito modo exigni.

Ex adio rittē pro rino pte rumpē ni omi rrsponsione negatiue in toto contenta Cittonis
et propōne Supinsitate, cū se facta, voled euadere, exigendo se ad edictum iuratoriam.

Et offa pte audita propone et rrsponsione negatiua rittē, inrig Cōi inferen, inde
decernit eidem Citte Contenta cittonis, et propone sup se facta, iuramento pur-
porali euadere, negatinamq rrsponsionem rumprobare, huic in diebg septimanis
proxime futuris, in hac rotam Sancte ego possonis bonaru pfatarū per rectorem
in possōnā acquirū nō irritandā, nec cum aratris de agris depellī. Deo om-
nipotente et sancta xpi passione ipius admonita. Et cum immobit extimor ipius
pte facient ad quod inni erit. Et ibidem in eisdem diebg proxime futuris pre-
fate partes, submisit terminū presen ipsis rumsenadum, extra ostia pdti arbitri ad alterū
eandem et rigida ad precia corpis imamentum, talem qualis ipsis de iure vernet. Sal-
no iure amboru partium in toto remanente.

Dcim iuncti. Miedros Missino

Propositi milis Nobilis Matias Mycha Miedrossky, actor cui et adversus Nobis Catarina
relictam olim Bartholomei de Missino, ad instan sui pro se Bochna Ithinc rittan
pro eo, Quod alla data et admissa ipsi intromissione in bona hic Missino, inyta
dicti offici castri poloren, in summa effectu ducard Cum media sexagena polonis
et pena limitata trium marcarum polonis, tum et in pecunia ubijs, sex marcarum
polonis, in uno scrithon limitis indilo per arbitrum pdictū, et in pecunia giuridica
Marcarū polonis. Tandem dum ipse actor cum aratris ms, venit ad bona
Missino eisdem agros in quos intromissum admittere vellem, in pntia minis-
teris. et nolens ipis agros rebellis, no metuen Vadia triplicata, sedecim
Media sexagena polonis, necnō viginti septem marcarū polonis, tumore, eidem
possonis irrilatis, et eandem arbitrum Cum aratris alijs dipulsit, quidem
atq ipe vadia pfata triplicata decrevit, hinc inde dicentibus atq partium pena ban
nitionis rellata, et alia ut inni est debito modo exigni, pront rittatio latius

premissa obloquitur, Tactaque huiusmodi propositione Verificatam Contenta suae rittationis Repro-
duxit dictum Castrensem Plorensem, interpositionis vadiorum, triplicatorum, vigore Cuius possessionem
assecutus erat, Tandem rellationem offensam intentionis admissae, Ad extremum sta-
tuit minulem terrenum generalem regni, Nolens Stanislaum Mozlowski, et Nolens Paulum
Bressewskij et Album Miedroskij, Qui perstiterunt in vim eorum fidelis rettoris
palam recurrunt. Quia dum feria secunda post dominicam Ramispalmarum pro-
xime praeterita, exuntes requisiti ex parte eiusdem actoris, Venerunt una cum ipso
ad bona eadem Missino, ad arrandum cum aratris agros, Extunc viderunt,
et debito conspexerunt, dum rittatum eundem actorem de possessionibus certis, in quibus arrare
voluit expellebat, Quod est praetextum Necnon idem minulis recognovit. Quia rittationem
pro vadijs triplicatis, ex qua terminus hodiernus Minus devenit, feria secunda post dominicam
Misericordiae proxime praeterita, ad bona Missino importavit, ac eandem pareti infixit,
et rittatae solvit eam recipere nollenti publicavit, Post quorum omnium deductionem
et verificationem petijt super rittata ulteriorem executionem rei indicatae, iuxta
Contenta rittationis suae decerni, et alia ut iuris est debito modo exequi
Exemplo rittata pro termino praesenti rumpens, in vim responsionis, negavit in toto contenta
Cittationis et propositionis supra insertae contra se factae volens evadere, recipiendo se ad eva-
sionem seu eductionem iuratoriam.

Et officium praesens, Audita propositione actoris et responsione negativa rittati, iuriq Communi, in hoc
iudicio decrevit, eidem rittatae, Contenta rittationis seu propositionis super se factae, iuramento
Corporali evadere, negativamque responsionem comprobare, huic in duabus septimanis proxime
futuris, in hanc rotam. Sicut ego possessionem bonorum praefatorum, per actorem acce-
ptorum non irritavi, nec cum cum aratris de agris depulli. Deo omnipotente,
et sancta Christi passione ipsum adiuvante, Et cum incubit extunc officium praesens faciet id
quod iuris erit. Et ibidem in eisdem duabus septimanis proxime futuris, prae-
fatae partes habuerunt, terminum praesentem ipsis Conservatum. Coram officio praesenti actorea
ad attentandum, et rittata ad praestandum corporale iuramentum. talem qualis ipsis de
iure veniet, Salvo iure ambarum partium in toto permanente.

Iuravit et liber. Mdzewo. Ridzino

In termino hodierno ex disiunctione incidente Ex dicto officij Castri Plorensis, Nobilis
Iacobus Mdzewskij, de Mdzewko et Dambrowa heres, Cittatus ad instantiam Nobilis Adami
Ridzinskij de Ridzino, Ad inscriptionem obligatoriam, ratione impedimenti vigore Cinctionibus
et subditis obligatis usufructus, et possessionis lignorum ex sylvis et rubetis, incisionisque
liberae denegationis, impugnationis, turbationis, molestationis, secundum receptionis,
evertionis lignorum libera invadiatae, prohibitionis et ob id inscriptioni suae
Contravenientionis, damnoque terminum ad quingentos florenos taxatae succumbentionis

in presentia eiusdem actoris parendo dicto pfato castrum polonn flevis gembus
tachis dicitur dnoru. ad imaginem Crucifixi in Jam ruina: Sicut ego in nullo ven-
tranda inscriptionis ad Ignam sum structus. Cuctombus et subtilibus ingenn.
ferreis. et pessimis ligneris. ex sylvis et rubetis mirabilibus liberam, non
impugnari nec dampnari, turbationi et molestationi no fieri seruari non
Creapi curiosum liberam ligneam. prout ritter no prohibui, nullus impedi-
mentum inicit. Deo omnipotente et sancta Xpi passione ppa a domino Qui
innanto presente petit scribum prumeiari.

Et ego pnr Audita et intellecta premissorum innanti eundem ritterm ad pris
a vadio pfato. et terno libm pronunciavit in hiis scriptis dicendo quod ritter
by nullis impedimentum dampnis actori ni bonis pfatis in suis pficuis, uel
ad no andeat inf suum mistrum. sub vadio sacto et dampno in mistrum
Contumtor et Sperficatis.

Liber a terno Kiers inter se.

Ex dato inni. parthesis contrarium. Nolis Joannes filij olim Bartholomei
de Kiers. Citis ad instan Nolis Dnus Kiersky filij olim Andr. ad mistrum
trium flurenor polonn. uide non ssolutionis causam, et ob id ad ad dnum
simile vadium actoritas dampni inicta inferendi. prout ritatis latis tenetur ita
quod actor no Comradamit. Citatum cum processu. et pno ritatis, eidem
inferri dato absolutionis. qua domo ritatis actoritas dicendi quid, liber es.
Citis ab radicem Civis langued mordinata, et a terno pdti prumuntiatis.
Citat dnus ritatis similis.

Liber a terno Blomino Starczewo

Post propinqua inimicam. Nolis Jacobi starczewski. actoris inuentum ex rittum
seu insufficientia litis castri plsnd. coram et aduersus Nobilem Sebestianum Plo
minsky filium olim Nicolai Julia de Blomino goliano, Citatum ad dicendum
si quid ostendere ex quibus mi. Super ritatis premany proclay Mari polonn ni
dato Castrum Zarczyn ad remissionis interpositam, Decretum no actum prumit
intrinsecum. Et rittum in bona sua. in omnibus pluribus vigt in sua essentiali
Vigenti septem polonn vadio simili ac totidem dampni inf dictum Sebas
tianum sacrandi. ab prout ritatis pfata latis pmissa obligata, Qui propter
Citatis pro termino pdti personaliter comparuit. Citatumque si necessarium
esse. ex eo. quod ni ea. male sperficatus et pretty est termino vigt pri-
mitia post festum Exaltationis sancte Crucis proxima. super quo non
habere terminum allegandi et exinde absolutionem a terno, et eadem rittatis
ordinata petendi. Affin pns. ob eam causam pd rittum procedi
gratam. Cinsmodi rittatem mordinatam fuisse cognouit. prout ab eadem

et a termino p̃nti rittm̃ liberum et absolutum pronunciauit dicto p̃nti marschalco Citted domno actore ltteras similt. Et sic dictum coram eodem officio p̃nte p̃rsti Stanislao Mirosslaliz terre Kamenicz regni Nobili, Christophoro Stargensky et Nolis Adam Stargensky p̃nticis rndt. Quo dum sabbato sermonis dicto Nobili Matia Goszinsky Borcha pro maiori testimonij adhibito fri quarto post dominicam Condmtus pasche, presentibus ibidem Clemente in bona Blomino Goliowe, actorum mitto scriptum, in bona eiusdem rittm̃ ingr̃ dictum Jacobum Cistum Starogimen mitto. mittebant seu mitto mittere vellucrunt, Extunc rittm̃ domino non preuenerunt, tantu familiam et puros, qui extra regnum sti a dno suo et patre mitroru demeyamerunt allegan si a patre suo de admittenda missione nihil in Comissi habet, Quod est cum p̃dicto rittm̃ solu ex parte actoris predicti Quo ibidem in Continenti rittm̃ supranominatum, miles Symonephus rom rittm extraxit et in domo in p̃nti familie, et puerum posset et publicauit

Liber a Cittone Giedmia Sidlowo

Ex dicto officij p̃nti, Nobilis Christophorus Giedzinsky, felix Nolis olim Laurencij de Giedmia, cum ad nostram Georgij Zopicz, Catarine, et Judithe puerum minorennium Nolis olim Stani Sidlowsky, et suorum legittimorum Nobilis olim Sebestiani Sidlowsky, una cum fratribus suis legittimis actorum, Ad niszowan castrum Czerzanowczen, eisdem olim Sebestiano patruo et interessoribus actorum factum annue nu solutionis vigilie gregis Sexagen pro pecuniis polonicalibus debitis Quadraginta Sexagen polonicalibus ale prout Cittadini ipsa latius Comissa in tenore sui obligationis. Ad exceptionem rittm̃ pro tertio p̃nti persti rumpentis, ac eandem Cittonem esse in ordinata, sibi ad eam procedere non teneri ex eo, quod in eadem Cittone Interes actorum cum quo causam agunt et quos se habere pretendunt de nobilo et regnicolis, non sunt posseti et assensati, allegantis et absolutionem a termino et rittm̃ ex inde petentis Idem p̃ eisdem pro libertate rittm̃ per eosdem pro ab eadem Cittone et termino p̃nti pronunciatum pro hac vice Citted domno actore ltteras si vnlt. Sandem ipsi actores solu sunt protestati. Con rittm̃ de damnis ex inde propositis. ac de sumenda. Ltteras extra essentiam dilationis in causa p̃nti Citt̃ emissa, Cittone offerunt se pro damnis cum ipso actum, ac rittm̃ extra exigentiam prouisos. ltteras scriptum.

Deim intronis Plona Bilino

Propositi in Cracouia ac Sandomiria Stanislaus Luszczinski a plona, Canonicus ecclesie Cathedralis plocen, plebanus in Sora, ac Castri plocen Notarius auctor, et in hac sua tabe

552

Castrū plorū actor, sūbdelegato ꝑ Iohēm Officij sui Nobilē Stanū Lubaski ad hanc
actū, Cōn cē actuarium Nolū Albertum filium olim Nolū Joannis Bielinski
de Bielino. Ad instā sui vtrīm Cittē Vidi Castr plorū tenoris talis.
Stanislaus Lubski a Bubin pallatinꝰ Siradiē terrarū Magowiensis plorum
Dobzinnꝰ ꝑ Capitaneꝰ. Tibi nobili Alō. filio olim Nobilis Joan-
nis Bielinski, de Bielino tuiq cē dotū Mrēbyuchen, de bonis tuis omnibꝫ
Jurib⁹ et obligēs. mobꝫ cē imobꝫ parte ni ꝯfatis Bielino et ubiq
alibi gruenꝫ modo cē iure fabulo, tenhs et habitis, bonis hominū et inobꝫ
aliarum personarum. ni casum bonis posthim presentis Citōnis minime nocū, nec
preiudicū. Mandamꝫ vigore regij, cē mdo antiate capli Castrī plorū, quo
in hac parte fungimur, Quatenꝫ vocatꝫ nobis aut offo mo Castī plorū, mi-
stro plorū Cē scdā, post dominicam Jubilate, nunc instā proxima, vel dum et
quando officij cause castrū plorū, ni castro plorū vellebunitz, cē ad indiem
ni ciderint, pōsit ac poterit rumpas. Ad instam Jchdi ac Gnōsi. Stanislai
Liscziensky, Canonici eccliē Cathedralis plorū plebani Sochaczū ac Nottā
rij Castrū plorū. Quite vitat, vigita cē aid īstrumen tuam, per hr eidem
Coram actis Castrū plorū. Sponte nec fortim cē vexatum, ni gravi mise
rione Contintz. Quod tu, ipse ni scripsisti cē obligasti, Sr Szczepano
Gesz polonū. mod cē numerū ni tu. emeren, Curti veri inst cē lignei debiti
sen mutuatu parte pte fasse. Sunt Adalbō Grzesczupi proxime p tink.
dam solvere cē Cittē actū Castrū plorū. ni parabis pecuniis reponere
et relingere, Offo sub pena mdbg III, cē parti sue similē vadiū, ac he
tidem dampa, alē prout p stata ni scripto ni actis Castrū plorū, de pmissis
latis testate et obligatis cē nō solvisti nec Cittē actu Castrū plorū repo-
suisti, per quod vadiū dampa pcausata indies, ipse actor ad solvendum
succumbisti cē et pdicta sus, Quapropter hr mod. ad decernendū hr
et bonis tuis omnibꝫ, p talem vadium dampa pcausata indies, vnu mille
ssoli. Nec ad videndum et audiendū, ad solutiōm Commdm omnium,
hr inuis remedijs stringi et compelli. Vallabi ad cē pena sex vadijs te cum
necessarijs, et oportunis, Cē vita pena nec affigs mo decernendi, tibiq
ni termino adueniēti pmissa omnia latine verbis, et authentice denunciādo
declarando, et declarabimꝰ intelligi fecimus et inscriptionē hanc fieri fecimus
Datum ni Castro plorū fria quarta, post festum sancti Adalberti epi et mr
proxima, Anno dñi M. CC. 82. Postmodum idem proponens petitum
fuit, pnominatū actorē declinare impetrū termini pdicti Statuti ministeria-
lem tenutem generalem regni, Nolū Joannem Dalegado Starogrodzki de
Cone familie esse pōtē Constabat, Cū posse suos publice regere Cū can-

dom Senatum gressatam Ciuium laudem Castra polorum, sed sedula post sue summe sanc-
ti Adalbi precepta secuta. Cui ritum ad bylinos impetumq; et ni domus pre-
sue insolentie ritibi solumq; ni manus propria pergat, esse exigunt exq;
uie fortuna. Quo termino sue declinet Venerandum exigentium Ciuitatem depre-
positum sue, Exulem instrumq; Castra polorum sibi sese Imissum debito
Stanie seruitutem, ni acta tenia temptasse transeundam, et antenori extructam,
Tum et diligentiam sue portionem rui ritatum dni solutioni assignata,
vide, ni festo Sancti Adalbi proxime gesserit sepe no exolutione et non
Impositione eiusdem pecie factum. Quibus sue declinet et venerabili petit
Superritate Contenta Ciuitate sue, exacta instrumq; domui ad ad Sclaui.
Cui pmisse ritum rumpelle.

Sane ritatis pretio puti perse rumpus Cuadri vtroiorum Scripturam
et rigorem inno nollem contenta instrumq; Sacramentum libum ni homissionem in
libus sua ni sua publi admittebat, quam et in boni se admissum esse nouit,
petrum se a vadio duo premi libum offeri.

Actor vero allegauit, ritum a vadio domine premi ni instrumq; contentis et
rigore cirpta inscriptionis ob non solutionem sua esse, pro tempore ni
inscriptionis pfecto. Cui diligentia testate, ad solvendam Sacerdotis libum
fieri no posse, cum rigore inscriptionis ac legi sibi sponte impositio, ea trans-
gressus esse, ad arbitrium igr pro sua principali ex ni inscriptionis quae ab-
no esse interpretanda nec exigenda, nisi prout in se honore obligatum,
Compendia sua, arbitrumq; tanqua arramodato debitum conuenit, Stare
petit sibi dicti nitromissionem, ni bona ritis ni sua vadio duo premiss
indigo ad campi ordinem deputari et pena conspectum interponi, alias imdi exq
Et assi pro castris polorum. Audita propositis actis, et admissione rito-
missionis pretium in bona sua, Visaq; inscriptione ritis, et diligenta die
solutionis pfecta facta, mandauit iuri rui vadii domui dominique presen-
tiarum in bona ritis seria Cum reali et actuali possessione. in boni libro et
debiti albi quorumq; modo et imo tenio, per pui tenta et habita, ni
sua essentia sex segnum polonis, Vadio et duo similibus premissis indigo
tui marsaui polonis assi et partem pi medium sperdam, rui et rigore inscrip-
tionis ob no solutionem debiti principalis pro tempore inserentis ad solvendu
Sacerdotis. Vbi ipse agnouit marsa polonis omne Cordus frumentorum,
in quibus campo interpretis adhaerere et alia disseminari potuisset, Imi in
duobus septimanis proxime et immediate sentus, per arbitrum amplandam
ad quam peragendam et exigendam, mittendi terrii quorumq; sumptibus

554

generalem cum duobus nobilibus eidem actori addit et deputavit. Pro-
pter quamquidem intromissionem non impugnavit, imo libere sufficienterque admittens,
nec possessionem quomodo praepediendam tam per ipsum rittatum quam per alias
quasvis submissas et subordinatas personas poenam quorundem Marcarum polonicarum
vallavit et interposuit. In eventum vero non admissae intromissionis
aut quomodo praepeditae possessionis iam exnunc causam praesentem cum toto
illius effectu, pro ulteriori et finali exequutione iudice furienda, ad officium
Capituli tuo et districtus illius sub cuius iurisdictione bona rittati consistunt
ut iuris est remissit et remittit dicto praesenti medeanum.

Dictum intronis Menczinino Brochoczino

Proposuit indulte. Nolle Felix menczinski vigore suae commissionis et transgressio-
nis iuris infrascripti cum summa et perlucro, per Nolem ac Honestam Dorotheam
filiam olim Alexii de Brochoczino, relictam olim Augustini Kamienski factae, actori
in et contra Nobilem Jacobum Brochoczki de Brochoczino, ad instantiam suam legit
tunc concittum ad satisfaciendum condemnationi in lucro. Occasione non solutionis Un-
decem sexagenarum polonicarum ad certas tempore certas et transactas, sub vadio
damno praemisque indulbus inscriptis iuxta concittionem latius cuncti. Postquam
quidem proponens indulte factum deducere terminum statuit milem generalem
regni Honestum Mateum pulveli de Menczinino. Qui perso stans recognovit
se eandem rittonem contra rittum in tempore extradidisse et rittato solvit
in manus dedisse. Quo termino deducto exhibuit actum lucri in termino
tertio in contum rittati obtenti petens satisfactionem iuxta condemnationem
in lucro decerni, et alia ut iuris est debite exequi.

Exnunc rittatus pro termino praesenti perstitit compromissum vadium ulteriorem processum
libram intronem in bona sua, iuxta inscriptionem admittebat, offerens se et
bonis eam admissurum.

Actor vero petiit sibi decerni intromissionem in bona hereditaria rittati in
summa principali, et caeteris perlucro iuxta inscriptionem et condemnationem in lucro.

Et officium praesens Castrensis plocensis. Visa condemnatione in lucro, auditaque
libera admissione intromissionis per rittum in bona sua, indulte decrevit
intromissionem actori in bona rittati tertia per ipsum in bonis Brochoczino
ac ubique alibi habita et possessa in summa essentiali Undecem sexa-
genarum polonicarum vadio et damno similibus praemisque indulbus III. officii et pace-
tum per modum spectant. Ubi erit a qualibet marca polonicarum unus cubitus
frumentorum ut quolibet campo incipiendo ab aureis et villa dissemina-
tis potuisset 3 vice in duabus septimanis proxime futuris per actorem acce-
ptandam. Ad quam exequendam et peragendam nihilominus quemcumque cum duobus
nobilibus actori deputavit, poenamque quorundem Marcarum polonicarum, de eadem intromissio-

non impugnari, et possessionem quovismodo non praepedierit, praenam quorundam. Marci poterat
Cum citatione vallavit et interposuit, tamque examine cum hac ad toto ipso effe-
ctu pro ulteriori exequutione ad officium praesentis capitulo tanquam brachium regale ut eundem
remisit et remittit dicto praesenti mediante.

Decimum introductionis Babcz Kissielicinski

Proposuit indicialiter Honorabilis Joannes Babczky plebanus in Siepich actor, in citatione
Nobilem Martinum Kissielicinski, filium olim Antonii, ad instantiam sui pro die hodierna
Ultimo concitatum in haec verba. Qui te concitat alias przyporowiescza, ad solvendum et
satisfaciendum sibi pro his omnibus, pro quibus te in terminis quaerellarum, Causamque
indiciis castrensibus plorensibus, ex admissione eiusdem officii in toto lucro negotii principa-
lis indicialiter condemnavit, iuxta suam citationem primam qua te Citaverunt, et nunc
te iterum citat, Vigore inscriptionis tuae, spontanee per te sibi actis castrensibus plorensibus
factae et recognitae, Qua inscriptione inscripsisti, seque ac suos successores, de bonis suis
omnibus mobilibus, et immobilibus obligasti et inscripsisti ipsi teneri. Viginti quinque
sexagenas quamlibet sexagenam per grossos sexaginta polonos computando, et numeran-
do certi debiti seu mutuatae pecuniae ad ratas temporum in inscriptione expressas, vel primam
ratam decem sexagenas gros polonos, pro vigilia Nativitatis domini, proxime praetento
dare solvere, quamlibet ratam, circa acta Castrensium plorensium reponere, et relinquere,
Officio sub poenis indicialibus III. et ipsi sub simili vadio, ac totidem damni, ratae
cuilibet seorsive correspondenti, In eventum vero in quem summam praefatam ratae
cuiuslibet pro tempore in inscriptione expresso non solveris, aut solvere cum suis successoribus
neglexeris, Extunc in Crastino eiusdem diei, ratae cuilibet solutioni praefixae, Vel quan-
do idem Honorabilis Joannes Babczky Voluerit, debuisti dare, et admittere,
liberam et realem intromissionem, et actualem pacificamque possessionem, in omnia et
singula bona sua hereditaria, mobilia, et immobilia, per te ubicumque habita et
possessa, in summa essentiali ratae alicuius non solutae, vadio et damno similibus si-
mulinunctis, per nihilem terrenum quemcumque habere potent, Quod complere debui-
sti. Sub vadio Triginta sexagenarum polonorum, eidem ratae primae Correspondentium,
alias prout inscriptio praefata, ad quam se actor cum praesenti sua Citatione in toto
refert, latius obloquitur, Cui quidem inscriptioni tuae tu Contravenientem, summam
praefatam decem sexagenarum polonorum, primae ratae non solvisti, nec circa acta Castrensium
plorensium reposuisti, et relinquisti, neque intromissionem realem, actualemque et paci-
ficam possessionem in omnia et singula bona tua hereditaria, mobilia, et immobilia,
per te ubicumque habita et possessa, in summa praefata essentiali Decem sexagenarum
primae ratae, vadio et damno similibus simulinunctis, poenisque indicialibus dum
ad eandem idem actor, vigore inscriptionis venit, non admisisti, quod tibi in
termino relationis nihilis et nobilium, comprobatur, per quod vadium Triginta

fragnam pedem ejdem vicis prime Conspondet. succubuisti, et prolapsa
Ces. Quapropter vltanis ad videndum et audiendum super te et bona
tua omnia, vadium p̃fatum et dampnatam vltramissionem limitum dierum. Nemo
ni eodem vadio et ni simia essentia vadio et damno similibus premissis mul-
titudine ob nō solutionem similis essentialis ratre prime succubuit, vltram premissa
in bona tua omnia, mobilia et immobilia, per te obtenta debita dierum
Ceteraq; Contenta in scripto mi adinduxisti, et alia vna te debito modo
exegni. Et ita quod ex tuo scripto de iure venit, et offm tuum iur.
met, inelle sit satisfactum. Datum in Castro plureal sabbato, xii dominam
post octavas pasche proxime. Anno dñi M. CC. LXX. Postquamquidem propamus modo
premisso indic. factam. Victor procurator. Verissaud Contenta vltimis et propositis
suis terminum ad prosequendum dedicendo. Testes nicolaus terram generalem regni
Trinacrie Nicolaus de Siperz. Qui quidem assis pridie presentis
sentie palam recognit Quis pridie Conradus supplicium fuit perducta
in curia Sancti pblici et Curabi apparitoris proxime pterita, ad bona ipsius
Cesaro imputanda et eadem in domo vltimi in mansa. in qua habitabat, presentibus
et publicatis inde una cum omnibus premissa protendo. Quo termino debito exhibi-
tum. in termino illo obtentum petro pthonotarii condemnationis in curia se-
bi dicens
Cesaro Citato pro hoc pridie persis rumpere ordinem observantia simplex et
regium imperium. Lucasia. vltramissionem in bona sua inde insonem admittebat,
offerens se et bona sua ad admittend. pridie se ad obedia nō stetit.
Victor vocatis sibi dicens in omnia et singula bona vltimi mobilia et immo-
bilia. vltramissionem inde condemnationem in curia. in omnibus et singulis lu-
cris et pertinentiis. dicens et alia ut inde ipse debito modo exegni.
Et offm pris castelli plureal. Visa condemnatione in curia, andatagi tibi
admissionem vltramissionis per vltimi in bona sua, in dicens inimicum ac procur.
sum cuius personam. inelle dicens et dicentis per presentes arbori vltimum
in bona vltimi sita. omnia et singula. mobilia et immobilia. per ipsum obtenta
et possa. in simia essentia ratione. vbi dicens pragm. pedem vidit et
damno similibus premissis inelle. M. offm et pacem. et mandatum procurat. de
nō solutione eiusdem debiti pro tempore p̃fato succubuit. Ac ni satis-
no exclud. Singula pragm. pedem. de nō admissam in vltramissionem limi-
tata in dicens. ac pe. Condemnationem in curia curat. Et quam quidem
pragm. et cognit. dni vice pris sedam ab arte pedi in curia pthonotarii
pretitit et assignauit. Mandatum in rotulis quinternis in pris pthonotarii
Ac postea no impugnans quam interim per quendam de procuratoribus
nem penam gravitatis Maruni pedem. Com vltimi vallarie et interpositi
Jamq; exacta causam dare nem illius tuo offerens pro vltimo et grauit
exemptione ipsius vindicta sequenda. ad offm cuius hic et dicti illius ob-
bona vltimi non sentiret. ni imi ipsi non fuit, et remittit dicti pris mediam

Disiunctio Szokolmky Miencszewo

Disiunctio Illowsky Lupky

Disiunctio Gradkowo Kralewicze

Disiunctio Mankowo

Dissunctio Trembino Smegoczyn

Dissunctio Belzicze Kuczbork

Dissunctio Kamionky

Dissunctio Wiechoczicze Kraiewi

Dissunctio Liesczino

Dissunctio Czieszewo Bromiersz

Dissunctio Kowalewo Roseziszewo

Dissunctio Srebrna Simborsz

ad satisfaciendum post condicionem in lucro emanatis et pro die hodierna legitime
in incidentem occasione non solutionis dominorum dominorum florenorum Polonicalium
actis presentium in sumptibus [illegible] contentorum [illegible] in sumptibus [illegible]
alias prout ipsa committio latius obloquitur obsequium concordie [illegible]
ad [illegible] sedem post festum sanctissimae Trinitatis venturum [illegible]
[illegible] Quem in defectu concordiae habebunt
coram officio presenti [illegible] proxime post festum sanctissimae Trinitatis
[illegible] venturum occasione premissorum talem qualis ipsis de iure venit salvo iure am-
barum partium in toto permanente

Disiunctio Wloczewo K Machczino

Coram officio et actis presentium castrensium Polonicalium personaliter constituti nobiles Jacobus Ro-
[illegible] nomine nobilis Andreae Kampka Kolczinski de Wloczewo actoris ex
una pro quo de rathe habitione informaciones plenissima [illegible] Et Matheus
Machczinski de Jabowo [illegible] Bartholomei [illegible] ex altera partibus
palam recognoverunt Quia super actionem litteralem castrensium Polonicalium pro die hodierna
incidentem pro [illegible] vadiis triplicatis centum quadraginta quatuor sexa-
genarum Polonicalium [illegible] non admissae intentionis per citatum in bona sua in summa
[illegible] sedecim sexagenarum Polonicalium vadio [illegible] [illegible]
ac in pena quorundam Marcus Polonicalium iuxta [illegible] officii interpositionis va-
diorum triplicatorum [illegible] alias prout ipsa actio latius obloquitur obsequium
concordiae [illegible] compositionis [illegible] ad prima iudicia [illegible] officii
proxime post festum sancti Bartholomei celebrandum [illegible] et terminum
hodiernum [illegible] Ea tamen [illegible] Matheus Machczinski [illegible]
totum iuris [illegible] sine iudicio sine extraiudicio obtentum nil contradicere nec
aliquas exceptiones allegationes controversias tam dilatorias quam
peremptorias ac ignorantias [illegible] ac [illegible] actis [illegible] in continuatione
obtentus non allegare nec obiicere debet [illegible] iam [illegible] approbat
confirmat et ratificat prout approbavit confirmavit et ratificavit [illegible]
personali sua [illegible] Et in defectu concordiae [illegible] partes
[illegible] habebunt [illegible] coram officio presenti in [illegible] primis iudiciis [illegible] officii proxime
post festum sancti Bartholomei celebrandum talem qualis ipsis de iure venit
salvo iure ambarum partium in toto permanente

Disiunctio Liesczino Dziedzicze

Coram et actis presentium castrensium Polonicalium personaliter constituti Nobiles Matheus [illegible]
[illegible] filius olim Andreae de Liesczino actor [illegible] officii presentis [illegible]
et Jacobus Dziedzicki [illegible] [illegible] ex altera partibus [illegible]
Quia super actionem litteralem castrensium Polonicalium [illegible] hodierna legitime incidentem
[illegible] ad [illegible] vadia triplicata sexaginta Marcus Polonicalium [illegible]
non admissae intentionis per citatum in bona sua in summa [illegible]
Marcus Polonicalium iuxta [illegible] officii presentis interpositionis vadiorum triplicatorum [illegible]

Disiunctio Kamionky

Disiunctio Struszino Zalieszie

Disiunctio Karwoszick Srebrna

562

ex alta partibus pro quibus de rarefactione ex utraque parte in forma iuris consueta cavent publice recesserunt. Quia terminum hodie eorum ex disiunctione superiori incidentem super actionem secundam post poenam contumaciae occasione non solutionis sexingentorum quinquaginta florenorum Polonicorum ex indeque vadii similis ac totidem dictorum sumptuationis, cisque sumptibus in summam essentiae conversis videlicet mille octingentorum quinquaginta florenorum Polonicorum intromissionis per attactum in bona sua vegere in sumptionibus per quosdam Christophorum Niszczyc antecessorem actionis factae non admissionis ex indeque vadii similis mille octingentorum quinquaginta florenorum Polonicorum sumptuationis ab eo ipsa actio latius obloquitur obsequium concordiae et amicabilis compositionis hinc ad prima iudicia causarum officii proxime post festum sanctissimae Trinitatis celebrandum limitaverunt et prorogaverunt. Et in defectu concordiae ex tunc partes praefatae habebunt terminum coram officio praesenti in eisdem primis iudiciis post festum sanctissimae Trinitatis celebrandum talem quales ipsis de iure venit salvo iure ambarum partium in toto permanente.

Disiunctio Szieromino

Coram officio et actis praesentibus castrensibus Plonensibus personaliter constituti Nobiles Thomas Dobrosz tutor nobilium Francisci et Felicis filiorum olim Andreae Szymborsz de Szieromino actorum cum assistentia sui ex una pro quibus de rarefactione informa iuris consueta cavit, et Nicolaus filius olim Simonis Szamborsz de Szieromino garbaczowe attactis ex alta partibus publice recesserunt. Quia super actionem terminum hodiernum ex disiunctione superiori incidentem super attactione ad insumptionem castrensem Falcovo eximium emanatam occasione non solutionis duentorum et sex florenorum Polonicorum et viginti grossorum ex indeque vadii similis ac totidem dictorum sumptuationis ab eo ipsa latius obloquitur obsequium concordiae et amicabilis hinc ad prima iudicia causarum officii proxime post festum nativitatis sancti Joannis Baptistae celebrandum limitaverunt et prorogaverunt. Quem in defectu concordiae habebunt coram officio praesenti in eisdem primis iudiciis causarum officii post festum sancti Joannis Baptistae celebrandum talem qualis ipsis de iure venit salvo iure ambarum partium in toto et integro permanente.

Dectio exequutionis Niedzborsz Lepki

Attendabat iudicium terminum per totam audientiam nobilis Stanislaus Gniaslowsz de Niedzborsz [illegible] regni actor [illegible] nobilem ac Honestam Agnetam filiam olim Stanislai de Lepki ad pro consortem nobilis Joannis Kolakowsz de Kolaki morgi [illegible] sui pro die [illegible] Lapitini [illegible] ad [illegible] pallatinus magnificus [illegible] nobilis [illegible] olim nobilis Stanislai de Lepki ad pro consorti nobilis Joannis Kolakowsz de Kolaki morgi [illegible] bonis [illegible] [illegible] [illegible]

564

et nobilis Mathias Grabinski et Michaelem Gorzkowski qui personaliter [illegible]
palam [illegible] Quia dum [illegible] post dominicam conductus [illegible]
[illegible] ad requisitionem [illegible] actoris venit ad bo-
na [illegible] ibidem [illegible] contenta [illegible] remissorii in bona
dicta [illegible] intromittebant seu intromittere voluerunt [illegible] attatum
domi non [illegible] tantum modo [illegible] germanum dicti [illegible] qui
[illegible] requisitus [illegible] intromissionem admisit [illegible]
[illegible] ibidem [illegible] attentum [illegible]
quorundam [illegible] in bonis attatis [illegible] legitime [illegible]
et in [illegible] villa [illegible] iuris formam [illegible] post
quorum [illegible] super attata ulteriori [illegible]
iuridice [illegible]

Et [illegible] castrum Plonum attenta contumacia attati [illegible] clamate
[illegible] non tamen comparuit iuri [illegible]
[illegible] remissorio per actorem [illegible]
[illegible] ad missionem intromissionis facta [illegible]
actoris partes in contumaciam attatis [illegible] super ipsa et bonis [illegible]
[illegible] quorundam [illegible] Polonum [illegible] remissorio [illegible]
impugnati intromissionis [illegible] Ac depactavit [illegible]
[illegible] quosque [illegible] requisitos ad intromittendum ipsum
actorem in bona attatis [illegible] in [illegible] vadii [illegible]
[illegible] Polonum [illegible] super ipsa attata [illegible]
[illegible] remissorium [illegible] quorundam [illegible] Polonum [illegible]
[illegible] Polonum [illegible]
[illegible] villa [illegible] quantum [illegible]
[illegible] vadia [illegible]
[illegible] Polonum [illegible] attatum
[illegible] vallatum [illegible]

Decim vadiorum triplicatorum Modlla Illowski

Attentabat [illegible] Nobilis Franciscus Molski [illegible]
[illegible] Modlla maior actor iuri [illegible] Magnum Andream
Illowski de [illegible] et [illegible] Ad instantiam [illegible] legitime
attatum [illegible] castrum Plonum [illegible] Stanislaus [illegible]
[illegible] Magnum Andream Illowski
de [illegible] et [illegible] omnibus bonis [illegible]
[illegible] aliarum personarum [illegible] possessionem [illegible]
attentum [illegible] nomine [illegible] regio [illegible]
[illegible] quatenus [illegible] quatenus [illegible]
in castro Plonum [illegible] in vigilia sancti Stanislai [illegible] in [illegible]

Decim Modla Illowski

Decim vadior triplicatorum Malochow

Dectum vadiorum triplicatorum Lukoszino Bronowo

572

Et officium castri Plonensis attenta contumacia et rebellitate attacti bannitis
clamati ad horamque solitum expulsati non tamen cum parum iurisconsulti
et presentis mense presentis in iuris visa commissione memorate actori legitime
servante tum et dicto officii presentis inter positionis vadiorum triplicatorum exa-
ditaque relatione nuntiis et nobilium de irritatione et prepedita possessione
facta Ad instigationem actoris partis in contumaciam attacti decrevit super
ipso attacto et bonis eius omnibus vadia triplicata septuaginta octo marcarum
Polonicalium in dicto superiori vallata et interposita rationeque premissorum sumpta
Ac deputavit de brachio regali Burgrabium seu vicecastrum terrarum vel ca-
strum cum nuntiis et nobilibus duobus quosumque presentibus requisitos ad ru-
mandum bona attacti omnia mobilia et immobilia per ipsum ubique alibi habita
et possessa dicendumque ipsum attactum in revictum manu forti et armata ingrediendum
ac in eadem ipsum actorem nihil una cum dicto capitaneo Plonensi tanquam exe-
quutore brachii regalis in omnibus lucris et perlucris ac vadiis triplicatis
super ipso iurisdictione lucrativis et obtentis iuxta ius et interesse unius cuiusque
eorum intromittendum et ipsis in possessionem tradendum Dequarumatione non impu-
gnantem nec possessionem quovismodo predictam penam Bannitionis et dictam re-
gni Polonie dominiisque eidem regno subiectis presumptionis vallant et
interposuit vallatque et interponit dicto presente mediante

Decretum vadiorum triplicatorum Goslicze Staro[illegible]

Attentabant indicte terminum petitum audientiam iudiciorum officii presentis et quere-
lorum castrum Plonensem Rndi Laurentius decanus Plonensis Paulus canonicus
Cracoviensis ac Generosus Valentinus subindex terre Plonensis Goslicziczi
fratres germani successores vero legitimi olim Rndi Martini Goslicziczi
canonici Plonensis patrui sui actores iure vincentes F. Con. et adversus Generosos
Albertum Szobeiinski et Sophiam Starozrzebska consortem Generosi Joannis Gimnicz-
ensis cum auctoritate eiusdem mariti eius Ad instantiam sui prodire hodierna hyptti
vicecatalis attone legali castrum Plonensem cuius tenor sequitur talis Stanislaus
Cassi ad robinia palatinatus Ducatus Mazowiae capitaneus Plonensis et vobis
Generosis Alberto Szobeiinski et Sophie Starozrzebska consorti Generosi Joannis
Gimnicz una cum prefato marito tuo tanquam tutore legitimo successorum olim
Rndi Alberti Szobeiinski Episcopi Rozimiensis de his ac dictis omnibus
bonis vestris per vos ubilibet et quomodolibet habitis et possessis bonis et iuribus
aliarum personarum positione presentis attentis in nomine vigore regio et authoritate
officii nostri capitanei castri Plonensis mandamus quatenus ut coram nobis aut officio nostro capitanei
castrum Plonensem in castro Plonensi fratrum sancta post festum sancti Floriani nunc in presenti
Proxima presente ac legitime peremptorie que comparentes Ad instantiam Rndorum
Laurentii Goslicziczi decani Plonensis Pauli Goslicziczi canonici Cracoviensis Nec
non Generosi Valentini Goslicziczi subindici terre Plonensis Nec non et ad instantiam
Instigatoris officii nostri capitanei castri Plonensis Qui vos attinet coniunctim
et indivisim prefati actores ut successores olim Rndi Martini Goslicziczi
Archidiaconi Plonensis una cum instigatore officii nostri capitanei castri Plonensis
F. Ad instigatorem officii presentis

Dectm Vmeczk Podkroiewo

Decim Kamionky Czarnom[ins]

Decim vadiorum tripliciorum

Jntromiso seruo ex diuinibus mfrind zuista hostium pro uenisti prohibum
audientiam attentabat inste tenuit, Robisb Marsini Milodrosz filius N
bisb Zaneuhj Milodrosj de Milodrosz actor iuriuinus adm inste gabate
ostis pbis m ctoz nobilem valentinum Mlussgnsj de gnazomino Adm stim
sui attini actum lzatj castem Blom tnoreb subsignatis stamsaus cass
ad robotin pallatinus Burnus Mazowia et capit Blom et tbj nobis
valentino Mlussgnsj de gnazomino diuisa bona mis hrdis bona et
mspectantia alias psonam pbis hostium actoris mt nom dipe
zpo nauforbat ostis mg capit mbudy gratis et cum nobis aut ostis
ores castem Blom et castro Blom tra stroa gestis sancti Lucie virg
nis nat mstinat pria gesta pmptoriag compt stomstim mbis
Marsj Milodrosj filij nobis Zaneuhj Milodrosj de Milodrosz
et pstatoribus ostis mg capit Blom attinat et gntz pro suo mtrass
pro ania in contrariu dic ostis castri Blom no tnpreig tur
ri tatt no mttend ps varia tnplarata vgit quadraginta grossi Marsj
Blom et Banu tnplium denum Marsj Blom diuisa mpugnan mtermisce
rabona ma omia collata et mtroposita vgit mssna taxa colurad gmstrum
Marsj Blom hm et mi para denum marsj Blom ob no solutu ssmenir
gsse hitt inj dolum fapinb ac mpna grozdim Marsad Blom mur ligna
obligti aqualibet marca Blom vnib ocubus fumentoru mgnoluli compo mapa
abanis nolla dissimiani potuisse mtoz sufficiebam no adtuisti in bona
ma inj exgratiam cuiq fulmsed vnib premissis tricm marcas nobilis
et pte actuis ostis mpsecis no admisti imo tenuit dampsti Qui tur ibj alia
bona psij mobilia et nobilia mtroduximus comptz pro vadia pfata tri
plicata quadraginta grossi Marsj Blom et pred tripliu totum Marcarum Blom
orij actoj hm diam vnobis gntzsi inde adsolumus pmbusti replepsus
et adsolutus Quisq tractat supradictis actor vna cum mpugnatore
nostro ad vltimu tractatu pmb ostis mram hre in Blom mis ordi
vadia pfatu tripliciata et penam tripliu supradictis rationabilit ex tu Mar
no actoritatis dispositi est Buzgalin et mbulmy tribus adamantis bona
ma pfata oma mobilia et vadia tripliciis et pena tripliu

580

Dectm vadiorum triplicatorum Chluchowo Kamionki

Intermino hodierno ex diffinitione superiori perpetuis infrascriptis obsequium con-
cordie facta in iudicio et per veniente Attentabat et indicte terminum pretotam audien-
tiam Nobilis Martinus Chluchowski alias wolski de terra Dobrzinen Actor inre-
vinens in et contra nobilem Szubinam Stiam olim Andriani Grembecki
et nobilis olim Gregorii Kamienski de Kamionki viduam relictam Ad
instantiam sui legitime citatam citatione trahi castrum Plonum tenoris talis Stani-
sius Orsz ad Robinii Pallatinus Mazowie et Capitaneus Plonum et tibi
nobili Szubine Stie olim Andriani Grembecki et nobilis olim Grego-
rii Kamienski de Kamionki coniugi relicte de bonis tuis omnibus hereditariis
et reformatoriis mobilibus et immobilibus per te ubique habitis et possessis bonis et iure hu-
iusmodi personarum positione presentibus attentis nomine nec preiudicium
mandamus vigore regio et nostre capituli auctoritate quatenus coram nobis aut
officio nostro castrum Plonum in castro Plonum feria sexta post festum visitationis
glorie virginis Marie nunc instans proxima personaliter ac peremptorie
compares Ad instantiam Nobilis Martini Chluchowski alias wolski de terra Dobrzinen
vigore commissionis a nobilibus Dorotheo Szadowski ac Anna Lunicowska
fundatoribus olim nobilis Gregorii Kamienski habita et iam antea recepte
actoris inrevinentis Qui tractat pro Quia postquam minutis terris
generalis regni Hoiastus Joan olle de Karwoszyce cum certis nobilibus
sui existentibus iuxta sui officiosam deputationem ac ad requisitionem nostri
actoris venit ad bona Kamienki ad reinducendum ipsum in bona omnia
hereditaria nobilia et immobilia morte prefati olim Gregorii Kamienski derelicta et
prefatos Dorotheum et Annam ac quibus actor commissionem obtinuit convenientem
tum et ad intromittendum ipsum in bona tua hereditaria mobilia et immobilia ubi habet
consistentia in summa effectuali taxa duodecim Millium Marcarum et in totidem quam
in quadam remissorium ac in pena quorundam Marcarum Polonicalium per officium nostrum
dictum alias iuxta litterarum continentiam et effectum dicti officii presentibus interpositionis
vadiorum triplicatorum extunc opponens se timere exequutioni brachii regalis
nec mittens prefata vadia triplicata in dicto prefato vallatu huiusmodi rei-
ductionem cum intromissione non admisisti immo timere et habeatis impugnasti
quod tibi relatione prefati minutis et nobilium interno comprobatur per quod prefata
vadia triplicata ipsi actori absolvendum sumebuisti et prolapsus es adque
dicendum super te et bonis tuis omnibus aliis Nec non advidendum et au-
diendum deputari ipsi minutum cum nobilibus ad reinducendum ipsum in
bona prefata omnia superius recensita tum et Burgrabium seu vice
castrum terrenum vel castrum cum minutis et nobilibus duobus quosumque presentium
requirendum ad remanendum bona tua omnia hereditaria et reformatoria mobilia
et immobilia per te ubique habita et possessa ac respectum vallatu pena Bam-
nionis et de terra regni Poloniae dominiisque eidem regno subiectis presumptio-
nis et altera que exigentia cause presentis ex posterum videbitur vel
ita quod ipsi de iure venit officiumque nostrum dicunt indicte terminum

iuris titulo consistentia in omnibus iuris perlucris et vadijs triplicatis super
ipsa legitime obtentis et lucratis de iisdemque ipsam attentam iure victum ma
nu forti et armata cynicum ac in eadem ipsum actorem una ad dominum capitaneum
Plonensem tanquam ex equitore brachij regalis in eisdem iuris et perlucris ac va
dijs triplicatis super ipsa iure lucratis totumque prorsum iuris ac iux
ius et interesse unius cuiusque illorum intromittendi ac ipsis in possessionem
tradendi propter quam quidem reinductionem in bona prefata per nullam occupatam
et rumpitionem cum intromissione non impugnari nec possessione quovis nec
precedentium penam Bannitionis et de terra regni Poloniae dominijsque eidem cognoscendi
subiectis per sententiam contra attentam vallavit et interposuit vallatque et in
terponit et dicto presenti mediante

Dectum exequutionis Nadrosz Goloczino

Iulerminus Sedecimo ex definitione superiori per partes infrascriptas obsequium con
cordia facta incidente Attentabat iudex terminum per totam audientiam No
bilis Thomas Nadrosz de terra Dobrzinum Actor contra et adversus Nobilis
Petrum et Albertum filios olim nobilis Stanislai Goloczi de Goloczino et alibi
sortem suarum heredum ad instantiam sui legitime attentos attentum seu in notis
sentiam terrarum castrum Plonensem cuius tenore sequitur talis Stanislaus Crisz
ad robum Pallatinus Mazowiae terrarumque Plonensis capitaneus et Nobilis nobilibus
Petro et Alberto filijs olim Nobilis Stanislai Goloczi in Goloczino et alibi
sortis vestre heredibus Innocentium providum Paulum Budzawka de Wazino
nunciatum terrarum cum certis nobilibus suum comparentem coram officio nostro castri
Plonensis personalem fuisse rellatum Quomodo dum maior fuisset addi
tus ab officio castri Plonensis iuxta dictum demum intromissionis ex contrarietate
latum Nobili Thomae Nadrosz de terra Dobrzinum actori iure vincenti
Ad intromittendum ipsum et vigore suorum perlucrorum coram officio castri Bo
browniensis occasione non solutionis septuaginta unius sexagenarum Polonicalium
subsidii vadio totidem dominum penisque iudicibus legitime obtentorum in bona vestra
Gloria Goloczino et alibi quorum perlucrorum literas sub sigillo cuius
officij coram nobis et officio nostro obtulit et reproduxit Post hoc ipsum
officium castrum Bobrowniczium ad nos et officium nostrum tanquam brachium re
gale remisit Et vos ex utriusque iure victi tanquam rebelles intromissionem
indicta bona tenere sibi denegasti Quo facto exequutio ipsorum
perlucrorum ad brachium nostrum capitale quinpotius regale cuius vicissitudinem
ex hac parte est devoluta propter quod vobis iuxta dictum nostrum castrum
Plonensem mandamus vigore regio et nostro ex officio ut coram nobis aut nostro vicesgerente
aut officio nostro castrum Plonensem fra sedem post dominicam Ramispalmarum proxime
ut tunc quando possunt iudicia querellarum iudicabuntur in castro Plonensi
personaliter legitimeque comparentes Ad videndum et audiendum nos auctoritate brachij
regalis in vim exequutionis prefatum partem iure vincentem in bona vestra
predicta iuxta perlucrorum eius continentem potenter intromittere tuerique prout
ad nostram pertinet officium alias autumnalia vestra non obstante Nos ad eaque

terrarum Plonum aut regni gratiam cum duobus nobilibus quo sunt [illegible]
requisitos ad intromittendum cum actorum in bona actorum [illegible] in bonis
Zologino super quibus lutra et perlucra sunt producta in summa [illegible]
sexaginta et una sexaginarum Polonorum vadio [illegible] actoris [illegible]
[illegible] superiora [illegible] quorundam Marci Polonorum [illegible]
ubi [illegible] aquaeque Marci Polonorum [illegible] fruminatorum [illegible]
[illegible] et [illegible] dissimulare [illegible] Regna intromissio [illegible]
amplius non impugnare [illegible] quoniam [illegible] vadia [illegible]
sex ingentarum triginta novem sexaginarum Polonorum [illegible]
perlucrorum [illegible] actores vallavit et interposuit vallatque et interponit [illegible]
[illegible] mediante

Dectum exequutionis Nadolski Roscziszewski

Attentabat [illegible] terminum [illegible] audientiam [illegible] Dorochea Felsica [illegible]
[illegible] olim nobilis Pauli Nadolski actrix [illegible] [illegible] ad versus No-
biles Paulum et Hieronimum [illegible] olim nobilis Joannis Roscziszewski
de Borkowo sortium suarum heredes [illegible] [illegible]
[illegible] legitime actores [illegible] [illegible] castrum Plonum
[illegible] [illegible] [illegible] [illegible] [illegible] [illegible]
[illegible] [illegible] Mazowia Plonum [illegible] [illegible] [illegible] nobilibus
nobilibus Paulo et Hieronimo [illegible] olim nobilis Joannis Roscziszewski
de Borowo sortium [illegible] heredibus [illegible] [illegible] [illegible]
[illegible] [illegible] [illegible] [illegible] [illegible] [illegible] [illegible]
positione [illegible] [illegible] [illegible] [illegible] [illegible]
[illegible] [illegible] nobilem Joannem Dulczedo [illegible] [illegible]
[illegible] [illegible] [illegible] [illegible] nobilibus [illegible] [illegible] coram nobis aut
officio nostro capituli castrum Plonum [illegible] Dorochea Felsica relicta olim
nobilis Pauli Nadolski actrix et [illegible] ad intromittendum [illegible]
[illegible] suorum perlucrorum coram officio castrum Plonum [illegible] [illegible] [illegible]
[illegible] [illegible] florenorum [illegible] Polonorum vadio [illegible] actoris [illegible] [illegible]
[illegible] [illegible] [illegible] [illegible] [illegible] [illegible] florenis Polonorum [illegible]
[illegible] [illegible] [illegible] [illegible] [illegible] [illegible] [illegible] [illegible]
castrum Plonum coram nobis et officio nostro castrum Plonum [illegible] [illegible] [illegible]
[illegible] [illegible] officium ad [illegible] [illegible] [illegible] castrum Plonum [illegible]
[illegible] [illegible] [illegible] [illegible] [illegible] [illegible] [illegible] [illegible]
Polonorum [illegible] [illegible] [illegible] [illegible] [illegible] [illegible] [illegible]
[illegible] [illegible] [illegible] [illegible] [illegible] [illegible] [illegible] [illegible]
quorundam Marci Polonorum [illegible] [illegible] [illegible] [illegible] [illegible] [illegible]
[illegible] [illegible] [illegible] [illegible] [illegible] [illegible] [illegible] [illegible]
[illegible] [illegible] Polonorum vadio [illegible] actoris [illegible] [illegible] [illegible] florenorum
[illegible] [illegible] [illegible] [illegible] florenis Polonorum [illegible] [illegible] [illegible]
[illegible] [illegible] [illegible] florenorum Polonorum [illegible] [illegible] [illegible] [illegible]
[illegible] [illegible] [illegible] [illegible] [illegible] [illegible] [illegible] castrum Plonum

Decim exequtionis jezewo Kossini

Decim exequtios Zieliona Kuczbork

[illegible] Propter quam quidem interim tam per se quam per [illegible] [illegible] subiunctas et sub ordinatas personas non impugnam nec possemus quovis modo [illegible] ac de approbatione faciendo, vadia triplicata quadrigentorum sex cum media sexagenarum Polonicorum de brachio regali contractum vallavit et [illegible] vallatoque et interponit [illegible]

Decimum exequutionis Kozlowo Miakowo.

Attentabatur terminus pro tota audientia Nobilis Petrus Kozlowski de Kozlowo lisz actor in reverentia contra et adversus Nobilem Albertum dictum Rossa Myakowski ad instantiam sui procuratoris legitime litteratum seu innotescentiam innotescentia literarum castrensium Plocensium tenorem tatis Stanislaus [illegible] a tribunali palatinatus Ducatus Masoviae et castrensis Plocensis Tibi Nobili Alberto dicto Rossa Myakowski de Myakowa vigore regio et officii castrensis nostri castrensis Plocensis innotescimus et ad notitiam tui deducimus Honestum Mathiam Kocza de Kozlowo [illegible] regni regni Poloniae [illegible] cum [illegible] coram officio nostro castrensi Plocensi personaliter fuisse [illegible] Quomodo dum nuper [illegible] fuisse ab officio nostro castrensi Plocensi Nobilis Petrus Kozlowski de Kozlowo lisz actor in reverentia ad [illegible] vigore suorum [illegible] coram officio nostro castrensi Plocensi [illegible] non solutionis summae centum et decem florenorum [illegible] Polonicorum [illegible] summae [illegible] correspondentem super [illegible] bonis tuis legitime obtentorum [illegible] in bona Myakowo [illegible] sub sigillo castrensi coram officio nostro obtulit et produxit [illegible] officium castrensis Plocensis ad nos et ad officium nostrum tanquam brachium regale remisit Et tu [illegible] in reverentia tanquam rebellis [illegible] debitam in bona tua denegasti nec debito adimplesti [illegible] actor in termino futuro [illegible] Quo facto exequutio [illegible] ad brachium nostrum [illegible] quinpotius regali [illegible] [illegible] Quapropter [illegible] vigore regio mandamus quatenus ad instantiam supradicti actoris Nobilis Petri Kozlowski quatenus coram nobis aut officio nostro castrensi Plocensi [illegible] proxima post festum sancti Adalberti si fuit iuridica, si autem non fuit, ex tunc prima et sequenti die quando fuit iuridica [illegible] ac praemptoria [illegible] Quinte attat ad translapsum [illegible] et ad translapsum terminum [illegible] translapsus ex innotescentia [illegible] ad videndum et audiendum nos [illegible] brachii regalis [illegible] exequutionis [illegible] actoris in reverentia in bona tua Myakowo [illegible] actoris exigentia [illegible] contumacia tua non obstante nos ad [illegible] officio nostro [illegible] Castro Plocensi [illegible] post dominicam quadragesimae [illegible] anno domini 1582 [illegible] audientia [illegible] actor [illegible] attati [illegible] regni [illegible] Gregorii [illegible]

de Drogan ad id deputatum tertia vice forma iuris quaterque adiuris clamatis et
vocatis ad horam solitam expectatis et non comparentibus nec ossis absentibus exhibito
prius dicto officii presentis interpositionis vadiorum triplicatorum pene quorundam
Marci Polonici statuit coram officio presenti minutum terrarum generalem regni et in
sum Marcia Kora de Koszlowo et Nobiles Petrum Malassowski et Marcium Szafra
nek Koszlowski qui personaliter stantes in vim coram fidelibus relationis prefatos
utique fuerunt palam recurrunt quia dum tempore certo in anno presenti vigilie
ante terminum citationis translapsi vigorosum deputationis ac ad requisitionem
prefati actoris fuerunt in bonis Mijakowo ubique ipsum in bona dicti actoris
iuxta dictum prefatum remissorium intromittere aut seu intromittere voluerunt
extunc prefatam intromissionem solubiliter actoris prefati non admisisse allegantes sese actori
velle iustificari quod est protestatum Nec non eidem minutis recurrit quia actoris
duas prima ex quatuor minutis transiit ipsius in tempore extradit, secundum
vero huic superius ingrossati sententiam fratrum sedis post dominicam Ramispal
marum proxime preterita ad bona Mijakowo importavit ac eundem in curia
actoris in manus dedit et pabulum iuxta iuris formam premissa solvit protestando
Post quorum omnium deductionem et verificationem prefatus actor petiit super
actoris ulteriorem exequutionem in exigentia processus dicti et alia ut iuris
est debito modo exequi

Et officium presens castrensem Polonicum attenta contumacia et rebellitate actoris taliter
clamati et non comparentis iuri coram et processui causae presentis in terram visa dicta interpo
sitionis pene quorundam Marci Polonici exaudita quoque relatione minutis et nobilium
de non admissione intromissionis facta ad instigationem actoris partis in con
tumaciam actoris decrevit presentis quoque dicti super ipso actoris et bonis eius omnibus
penam prefatam quorundam Marci Polonici in dicto remissorio vallatam et inter
positam rationemque impugnatam intromissionis lenitam et succubitam Et deputavit de
brachio regali minutum terrarum aut regni generalem ad duobus nobilibus
quosumque presentibus requisitos ad intromittendum ipsum actorem in bona dicti
terrarum pro ipsum in bonis Mijakowo et ubilibet alibi habita et possessa
in summa officii cuius et dicti florenorum Polonicorum vadio et dicto similibus iuxta
dictum remissorium ac in pena quorundam Marci Polonici nec dicta ubi vigilie
aequabit Marci Polonici unus certus frumentorum in quolibet campo in ipsum
abarcis et villa desseminari potuisset Dicta intromissione amplius non impu
gnata nec possessione nec possessione quomodo predictum vadia triplicata quingentorum
nonaginta florenorum Polonicorum de brachio regali contra actorem iuxta exi
gentiam processus vallavit et interposuit vallatque et interponit dicto presenti mediante

Dectum exequutionis Szathkowo Karwowo

In termino hodierno ex disiunctione superiori per partes infrascriptas obsequium con
cordiae et amicabilis compositionis facta ratione non inita prefata concordia in
cidente et proveniente Attentabat iudex terminum per totam audientiam Nobiles Stani
slaus et Adamus filii olim Felicis Pulassowicz Szathkowski actores iure vincentis
contra et adversus nobiles Joannem Bogusiowicz et Stanislaum Epsin et Reginam

582

[illegible] ... intromittebant seu intromittere voluerunt
Extunc attentis [illegible] in uno campo in [illegible] ... in tribus
stadiis [illegible] in alterum [illegible] ... in quindecim [illegible] ... pertria
stadia [illegible] in alterum campo in tribus [illegible] ... pedicum stadia admittebant, [illegible]
[illegible] ... quod admittimus in omnia bona [illegible]
[illegible] ... affectavit, ut bona sibi [illegible] ... et [illegible]
[illegible] ... Quod [illegible] ... demonstrarunt
Quod [illegible] ... Quia attentum [illegible]
[illegible] ... attentis [illegible] ... formam [illegible]
[illegible] Post quorum [illegible] ... super attentis ulteriori [illegible]
[illegible] ... solito [illegible] ... bona [illegible]
Et officium presens Castren attentis contumacia et rebellitate attentorum ba
[illegible] ... comparentium [illegible] ... in [illegible]
[illegible] ... Ad [illegible] ... in contumacia attentorum [illegible] ... super ipsis
[illegible] ... Polonum [illegible] ... Et [illegible]
[illegible] ... Polonum [illegible] ... quosque
[illegible] ... in bona [illegible] ... attentorum [illegible]
[illegible] ... Polonum [illegible]
[illegible] ... Polonum [illegible] ... Polonum [illegible]
[illegible] ... Polonum [illegible] ... Polonum [illegible]
[illegible] ... Polonum [illegible]
[illegible] ... Polonum [illegible]
[illegible] ... Polonum [illegible]
[illegible] ... Polonum [illegible]
[illegible] ... Polonum [illegible]
[illegible] ... Polonum [illegible]

Decretum exequutionis Wempieli Weszel

Attentabat [illegible] ... Joan [illegible] ... Wesel
[illegible] ... Balthazarum [illegible] ... Nicolai Wesel
de Kozolino [illegible] ... Kozolino [illegible]
[illegible] ... Polonum [illegible] ... Stanislaus [illegible]
[illegible] ... Nicolai de Kozolino [illegible] ... Joan
[illegible] ... Rachiczen [illegible] ... Kozolino [illegible] ... Joan [illegible]
[illegible] ... Rachiczen [illegible] ... Polonum [illegible]
[illegible] ... Joan Wesel de Kozolino [illegible]
[illegible] ... Rachiczen [illegible]
[illegible] ... Polonum [illegible]
[illegible] ... Polonum [illegible]

Decretum exeg(ullitios) Koziebrodi Grembecz

(vacuum trifoliatorum)

Jakmiro Jozefo exdiffinitorum fuperiori proparato mfa finitus obfftm contradia
ffacta meditatis ppedeuntis Attritabatingz tenimur pretotum audimus gnofb
joan kozubrodzki de gziemiefflowo actor inuerinanb eon ctad vrfub Nco
laum ftanflaum grembicz de grembicz ftamiflum fuu bzettinu actum actum
fin minorfuitia beati Aftum Plom tnozib tubb ftamflaub crfi ctrobmu
fallatimb gnatb bzzan Mazouia Caftmb Plonf tibj nobilj ftamflao grem
bicz de grembicz Jnnouflimb nad notiamtm ordinimb ftomflum
Mazfid Dzale de gliuj miniftm gnalem regni cmmnobis nofb
ario fuiff fpeciatim tollum cum ceteb nobilib fuis compuzem
Quomodo cum ffaffet addictus abotto ario Aftum Plom gnofb joan
kozubrodzki de gziemiefflowo ad intromittmdb epm mbona ma yz
te Lubemgb fubita ofpffa jafmia effmj Quo vzginta fzagnaub
gzom Plom ac impuna teinmanaz Plom, bm vmalia pana gnozdy
Mazf Plom mie dicta, bmcenb contzaiub inzicom mr mettinde
vadia tripliata Antim vzginis fzagnaub durnd nouum emaz Plom
inzex egnitia pluzcozu nd admiffi ad actoz pzomdtib pnominato
nobili ftamflno grembicz dicpzo tpo vt anzfati nzu capti mandyfratz
coz nobilb fin offe ario Aftum Plom in Caftro Plonf tra fidu poftea
minicam Letare pxia pzefoz bzettinu vpzumptoz cmpti ad ottam fufpa
Jmpti pfati Joannb kozubrodzki Amte attat adviduib vt audiuib fupz b gzu
vadia tripliata Cozam vzginis fzagnaub durnd nouum Mazf Plom de pettnicz
Buzzubiw ad minij mzj ad zmauij bona ma, mtzomittmdb actoz cu dno epo
cuj, mbuffe cmiub cmiffpbom pot de iuz cmiet vallata pzna Dam tzonfb
dicta dominiffi zegu adiatmbb pzofpiciib vad vidmb nob anfotab
bnffj zegnib, m vim ex egnitiomb nzc pfatu actoz mtzomittb bnzffj zegnib
adoffm nzum capittab ptinet vpot nob cu offm nofzu pfatu cu gzuc
offofe vingtz pmiffa attulmcub Dattum mi Caftro Plom fra fida pofi diem
Jnnocmiu pxia Atmosm 1582 Jongb mfuc audimbia tempoz cmgnum
pefatub Cuttoz mi cmtmm abiam attuly pzemittmdmj tzem gnalem regem ko
mfud fzegzaiu regda de duogm ad id dfpltatu mi vltzm fzemamub
quatz adinb damatj vbmtj ad fozagb fotitu vpetatj mno cmpzed

Exhibito dicto officii presentis interpositionis vadiorum triplicatorum per controversiam
latto tam et disiunctione ex qua terminus hodiernus rationem non inter concor-
dia legittime devenit statuit coram officio presenti nunciis terrarum terrarum
generalium regni Honestum Marcham Thirali de Glinki et Nobilis Ni-
colaum Nicolaiowski et Andrianum Mosczynski que prefati statuti in vim
eorum fidelis relationis per ipsos ubique facinus palam recognoverunt Quia
dum feria secunda post dominicam Cantate proxime in anno domini 1581 die sexta
in dicto officii presentis prefato interpositionis vadiorum triplicatorum venerunt
ad bona Grembecz ibidemque ipsum actorem in bona actoris hereditaria
iux dictum prefatum interpositionis vadiorum triplicatorum ac perlucrorum
ac in eo contentorum intromittebant seu intromittere voluerunt Et hinc
huiusmodi intrationem solubiliter actoris ipsius officiali requisitus non admisit immo
tenere et rebellare impugnavit quod est solum prestatum Ideo ad iniunctis
actorem feria secunda post dominicam Reminiscere proxime pertractatum ad bona
Grembecz importavit ac eundem in curia actoris posuit et familiae predicti et
Commissarii prestitum Post quorum relationem petiit super actoris ulteriorem
executionem ei iudicate dictum et alia in talibus fieri solita debito modo exequi
Et officium castrensem Plonensem attenta contumacia et rebellitate attenti tulit
clamati et non comparentis iuri rationem et processui causae presentis in hoc
viso dicto interpositionis vadiorum triplicatorum exauditaque rellatione
iniunctis et nobilium de non admissione intrationis facta Adinstigatione
actoris partis in contumaciam actoris decrevit super ipso et bonis eius omnibus
prefata vadia triplicata centum et viginti sexagenarum nec non novem marcarum
Polonicarum in dicto prefato vallata et interposita rationemque impugnata intrationis
sumptibus Et deputavit de brachio regali Burgrabium seu vice castrensem
terrarum vel castrensem ad iniunctis et nobilibus duobus quoscumque presentibus
requisitos ad rumandum bona actoris hereditaria mobilia et immobilia per ipsum
ubicumque habita et possessa de iisdemque ipsum attentum manuforti et armata
eiicendum nec quemque actorem una ad duo capitulo Plonensi tanquam ex-
quintore brachii regalis tulerit et perlucris omnibus vadiisque triplicatis
iux ius et interesse uniuscuiusque illorum intromittendum ac eadem ipsis
in possessionem tradendum Deque rumationem cum intromissione non impugnavit
nec possessionem quomodo sine predicti pena Bannitionis et dictum regni Po-
loniae dominiis quibusque regno subiectis prescriptionis vallandi et inter-
posuit vallatque et interponit dicto presenti mediante

Decimum Executionis Plona Grabiowie

Attentabant indicti terminum per totam audientiam iudiciorum presentium causarum officii et
querellarum castrensem Plonensem Rexundus ac Nobilis Stanislaus Camus Tolicae
Cathedralis Plonensis Plebanus in Gorza ac castri Plonensis Notarius Petrus et
Albertus Lisczynszczy a Plona filii olim Generosi Jacobi Lisczynszczy actores in rivium

588

virginum proxima Anno domini 1581 in contumaciam attentatorum lattum quod ut in se premissa latius obloquitur
Tandem reproduxerunt et relationem ministris et nobilium antea coram officio presenti factam et recognitam
de actu in castro Plonensi in terminis castrensis Plonensis fratrum sedum post dominicam quadragesimam
tam judicia anni nunc currentis ex qua constat introitum admissum non esse, simul cum ex
traditione attentionis ex qua terminus limitatus erat et tandem transgressus est. Ad extremum
deducendo terminum presentem statuerunt coram officio presenti in ministerium terrestrem generalem regni
Honestum Nicolaum Kiehle de Malochowo ministerium terrestrem generalem regni qui per solitum
stans in vim suae vere ac fidelis relationis per ipsum ubique fecimus palam recessit. Quia
copias duas sigillatas huic superius ingrossatae in toto conformes et similes unam
ad bona Lag super predictum villam Plebanum Bogurzino importavit ac eandem apud ad
vocatum legitime posuit et ceteris vicinis ausdem villae predixit, alteram vero ad bona
in lege in curiam eorundem per eorum minorennium importavit ac eandem factori in manus dedit
et hoc fratrum tam in crastino festi sancti Adalberti episcopi proxime preterita exequutus est.
Post quorum omnium deductionem et verificationem petierunt super citatis ulteriorem
exequutionem rei indicatae quinque contenta attentionis premissae dicti et alia in talibus
fieri solita debito modo exequi et contra ipsos procedi.

Et officium presens castrensis Plonensis attenta contumacia et rebellitate attentatorum
taliter clamatorum ad horamque solitam expectatorum et non comparentium iure communi et
processui causae presentis in hiis ac in exequutione rei indicatae ulterius procedendo
dictoque prefato remissorio reviso, tum et relationem ministris et nobilium ex actis presentium
authentice emanata et per actores reproducta perlecta de non admissione introitus
facta. Ad instigationem iuridicam actorum in contumaciam attentorum iudicialiter decrevit
presentibusque decrevit super citatis et bonis eorum omnibus penam prefatam quorundam
Marci Polonii in dicto remissorio vallatam et interpositam ob impugnatamque in
tronum limitam et succubitam. Ac deputavit de brachio regali ministerium terrestrem aut regni
generalem cum duobus nobilibus quosque presentium requisitos ad intromittendum ipsos actores
in bona attentatorum omnia hereditaria immobilia et mobilia per ipsos ubique et quomodolibet
habita et possessa in summa essentiali centum sexaginta septem florenorum Polonicorum pro interesse
attentatorum servitium vadio et denominationibus ad solvendum succubitis in summamque essentialem
ob non solutionem illius conversis punisque in dictis ut officium et partem per medium spectantem
ac in vadio speciali quingentorum et unius florenorum Polonicorum vigilantia medietate va
dii in transcriptione contenti pro interesse attentorum servitium iuxta decretum remissorium
superius lattum ac in pena quorundam Marci Polonii nunc dicta decrevitque ac decrevit
presentibus quatenus ipsi attenti eandem intromissionem cum actuali et pacifica possessione
ac usu fructu presentium adiudicatis in bona sua iuxta dictum presens non impugnarent
nunc libere et sufficienter admitterent eandemque nec per se nec per quasvis sub
missas et subordinatas personas non prepediant nunc ipsis dictam possessionem post
acceptum introitum non irritent sub vadiis triplicatis trium millium et sex florenorum
Polonicorum iuxta exigentiam perlucrorum contra ipsos attentos de brachio regali dicto presenti vallatis
et interpositis.

Dectum exequutionis Kozlowo Bechi

Attentabat iudicialiter terminum per totam audientiam nobilis Petrus Kozlowski de Kozlowo lisci actor
iure vicinus contra et adversus nobiles Albertum et Ambrosium Christophorum Bosskie
ad instantiam sui prodie hodierna legitime attentos attentionem tenuti castrensis Plonensis

600

Nihilominus decrevit quatenus actus praenominati Albertus et Ambrosius Bresgy amplius
interim et possessionem in duas vacuas in pro lucris supra scriptis officiis acceptam et ad
missam non praepediant nec irritare et violare praesumant, verum eadem vacua ab acta
restituta ipsum in possessionem earundem vacuarum pacificant et tueantur in quibusque
reddant sub casibus vadiis triplicitis superius interpositis

Dillatio adquitt Przedpelcz Barczikow Borzewo

Proposuit inquit nobilis Stanislaus Przedpelski filius olim Joannis Actor cum nobilem
Adamum Borzewski filium olim Bartholomei de Borzewo Ad instrumentum sui pro die
hodierna legitime citatum actione litterali castrensi Plocensi in hec verba sonante
Quia te citat vult pro quia tu contra veniendo in sumptione tua pro te ad actus
terrestres Plocensis fuit Quam sumptione insufficisti et obligasti quindecim cum media
sexagenas in monte grossorum Polonicorum in terra curvi ad ratas infrascriptas vult primam
racham sex sexagenas grossorum Polonicorum pro festo nativitatis sancti Joannis Baptistae
iam praeteriit secundam vero racham novem cum media sexagenas grossorum Polonicorum
pro vigilia nativitatis domini et tempus ambarum rachariarum iam diu praeteriit et circa acta ca
stri Plocensis cuiusque rachae correspondentem in paratis pecuniis debuisti responderet
relinquere in dicto seu officio sub poenis iudicibus III et parti sibi solvi vadio ac totidem cum cui
in sumptione ambarum rachariarum in toto non satisfecisti pro quod vadium et quorum ipsi actori
ad solvendum succubuisti et pro lapsus es ad quod quorum te citat nec non ad solutionem
eorundem omnium te iuris medijs stringi et compelli vallatis poenis seu vadijs de
super necessarijs et ita protinus officium nostrum quorum et quorum iudicium praemissa
in sumptione tua sis satisfacturus Datum in castro Plocensi feria tertia Post dominicam Ra
nuspalmarum proxima Anno domini 1582 Factaque huiusmodi propositione praefatus
actor verificando contenta actionis suae reproduxit ipsam in sumptionem super hoc
eidem debitum sibi legitime servientem ex actis terrestribus Plocensibus authenticae emanatam
prout de praemissis in suo tenore latius testatur Tandem deducendo terminum praesentem
statuit eorum officio praesenti ministerium terrestrium generalem regni Honestum Joannem Ciolek de Sta
rozrzebij qui personaliter stans palam recolit Quia actionem huic superius ingrossatae sibi
ex parte actoris super eandem citatum extradit in tempore ac eandem in curia citati in
praesentia familiae legitime posuit et publicavit iuxta iuris formam praemissa sibi protestando
Quo termino deducto petiit citatum ad directam responsionem iuris remedijs stringi
et compelli

Ex nostro citatus pro termino praesenti personaliter comparens dixit et allegavit se habere quie
tationem de summa praefata quindecim cum media sexarum Polonicorum sibi per actorem factam
et recognitam in actis terrestribus Niedzborensibus ad eandemque producendum petiit sibi dilla
tionem ad positionem eorundem actorum terrarum Niedzborensium vel ad terminos quod horum
prius et proximius celebrabitur concedi

Et officium praesens castrensi Plocensi praemissis exaudiit in hoc iuris et licite
petitioni citati praefati annuendo eidem dillationem ad reproducendum praefatam quietationem
de summa suprascripta pro qua vertitur actio eidem actori per actorem factam
huic ad positionem eorundem actorum terrarum Niedzborensium vel ad terminos quod
horum prius et proximius celebrabitur dedit et concessit Et post positionem
praefatarum actorum vel post terminos quod horum prius celebrabitur partes super suppe
dit sese terminum adiectabunt hic eorum officium habebunt terminum talem qualis ipsis de iuris forma
vivit salvo iure ambarum partium in toto permanentem

602

Dillo ad imminenta ordinis perimentia Miodusi Sulienczicze

Proposuit inde Nobilis Petrus Miodusz Sedal Actor iure vinculis contra
adversus nobiles Martinum et Albertum Sulienscie filios olim nobilis Andre
Szulienscz dicti digula Ad instantiam sui procuratoris legitime actus seu vinculis
tos innotescentia litterarum castrensium Plonensium tenoris talis et tamen suus ordinis
ad coram palatinus ducatus Mazovie capitanus Plonensis et vobis No
bilibus Albertino et Alberto Szulienscie filiis olim nobilis Andree
Szulienscz dicto digula innotescimus vobis una cum tutoribus vestris
providam Joannem Mixa de Benisow nominatum generalem regni cum certis
nobilibus sui comparuit coram officio nostro castrensi Plonensi personaliter
fuisse relationem Quomodo additus fuisset a iudicio nostro Szuprzicensi nobili
Petro Sedal Miodusz actori iure vinculi ad intromittendum ipsum
vigore suorum perlucrorum in bona nostra Szulienczicze Quorum terras
subsigitis eiusdem iudicii terrarum Szuprzicensium coram nobis et officio nostro ob
tulit et produxit ut hoc idem iudicium terrarum Szuprzicensium ad officium nostrum
tanquam brachium regale remisit Et vos existentes iure convicti tanquam
rebelles intrare sibi temere denegastis Quo facto exequutio ipsorum perlu
crorum ad brachium nostrum capitale quin potius regale cuius vice fungimur
in hac parte est devoluta propter quod vobis mandamus vigore regio et
nostro ex officio quatenus coram nobis aut nostro vicesgerente sive officio
nostro in castro Plonensi feria secunda proxima ante festum sancti Stanislai Episcopi et
proxime quando officium celebrabitur legitime peremptorie quoque compactis ad
videndum et audiendum nos auctoritate brachii regalis in vim exequutionis prefatum partem
iure vinculorum in bona nostra predicta iuxta perlucrorum eius continentiam potenter
intromittere ut pertinet officium alias continuatio nostra non obstante Nos
ad ea que officio nostro incumbunt procedimus sive officium nostrum procedit Ratum
in castro Plonensi feria secunda proxima post dominicam conductus pasche
Anno domini 1582 Factaque huiusmodi propositione prefatus actor verisimilia
contenta actionis et propositionis sue Reproduxit in primis dictum prefatum
terrarum Szuprzicensium remissorium prout in se premissa latius obloquitur Tandem statuit
coram officio presenti nominatum terrarum generalem regni Honestum Joannem Mixa de
Benisow et nobiles Jacobum et Thomam Miodusze qui personaliter sunt patrem recurrunt
Quia dum sabbato ante dominicam conductus pasche proxime preterito ad requisitionem
prefati actoris venerunt ad bona Szulienczicze ad intromittendum ipsum in bona actorum
iuxta continentiam dicti prefati remissorii perlucrorumque in eo contentorum Extunc
huiusmodi intrare materiali non admisit nec tenere et rebellitur impugnavit Quod est
sol. protestatum Ideo idem nominatus supra scriptus feria secunda post dominicam conductus
pasche proxime preterita actionem super ingressatam extradit ac eundem in curia actoris
legitime posuit et publicavit iuxta iuris formam premissa sol. protestatum Post quorum
nominatus et nobilium relationem petiit super attactis ulteriorem exequutionem dicti
prefati remissorii iuxta continentiam actionis sue ex eo et alia in tutibus
fieri solita debito modo exequi

Producet missionem translatam Maliszewo Gliszewo

locum in iudicio habere non posse Ideo quod in fra fatalia non est trans-
ducta ad acta terrestria, Inscriptiones enim castrensium infra annum et sex septima-
nas non transductae nullitatis vitio subiacent et sunt nullae Petens ab
solutionem ab impetitione eiusdem causae
Actor vero Alleguit se eandem inscriptionem ad acta terrestria Bielscensia transduxisse
ad quam reproducendam petiit sibi dilationem huic ad positionem eorundem actorum
terrestrium Bielscensium vel ad terminos quod horum prius celebrabitur concedi
Et officium presens castrensium Plonensium iuri eorum ac petitioni actoris inferendum
eidem dilationem ad reproducendam et comonstrandam prefatam inscriptionem ad acta terrestria
transductam huic ad positionem actorum prefatorum terrestrium Bielscensium
vel ad terminos terrestres Bielscensium quod horum prius et proximus cele-
brabitur dedit et concessit Et post positionem eorundem actorum vel post ter-
minis terrestribus Bielscensium partes eadem dum se ad premissa ad attabunt
habebunt hic coram officio presenti terminum talem qualis ipsis de iuris
forma venit salvo iure ambarum partium in toto et integro permanente

Dillo ad munimenta Bromiersz Dziedzicze

Proposuit iudicialiter nobilis Johannes filius olim Michaelis grzebele Bromiersz
actor iurevincens vel et adversus nobilem Jacobum filium olim Nobilis
Hieronimi de dziedzicze Ad instantiam sui prodiit hodierna legittime attatum
seu in notesentia in notesentia litterali castrensium Plonensium ad decernendum penam qua
[illegible] Marci Polonum in dicto terrestri Bielscensi vallatam et interpositam eorumque
non admissa interrogationis per minutum terrestrem generalem regni Honestum Nicolaum
Lubelle de Malochowo in attentione ipsa positum ad certis nobilibus ex parte acto-
ris officiose affectatae in bona attati in summa essentiali quindecim sexagenarum Polonicalium
[illegible] vadio sibi ac totidem dominii ac in aliis perlucris super ipso Ultimo
obtentis iuxta dictum prefatum terrestrem Bielscensium remissorium luittam et summbittam
ac ad videndum et audiendum prefatam partem iurevincentem in bona predicti attati
in prefatis perlucris potenter intromitti hucusque prout ad officium presens spectat
alias prout attatio seu in notesentia ipsa latius de premissis testatur Postquam
quidem propositionem sic iudicialiter factam pars ipsa actorea verificando exigentiam
attentionis et causae presentis terminumque prefatum dictum Reproducto dicto terrestri
Bielscensium remissorio ex actis terrestribus Bielscensium authentice emanato in continen-
tiam attati latto prout de premissis latius testatur Statuit coram officio presenti eminentem
terrestrem generalem regni prefatum Honestum Nicolaum Lubelle de Malochowo et
nobilem Joannem Kluznowski qui personaliter stant in vim eorum fidelis relationis palam
recognoverunt Quia habitis suis ultero nobili Andreae Bromiersz sibi in eiusdem
testimonium assumpto feria sexta ante dominicam conductus Sparsae proxime
preteritae ad requisitionem prefati actoris venerunt ad bona Dziedzicze ubique
ipsum actorem iuxta dictum prefatum remissorium ac perlucrorum in eo contentorum
intromittebant seu intromittere voluerunt Ex hinc attatum domini non prevenerunt

tantum consortem eius quae ex his requisita huiusmodi interim non admisit nomine impugnavit nomine marti sui Quod est solum praestatum Ratione cuius impugnatae interim mentis supra scriptis ibidem in instructi actionem huic superius ingrossati similiter ex parte actoris super citatum extrudit ac eandem consorti actoris praedictae in manus dedit et publicit iuxta iuris formam praemissa solum protestando Quibus sic verificatis petiit super acto ulteriorem exequutionem dictum et alia ut iuris est et in talibus fieri solita debito modo exequi

Ex non attentis pro termino praesenti comparens petiit sibi concedi dillationem huic ad terminos terrae Bielsgum proxime et immediate futuros ad producenda munimenta arresti praesentisque ex arresti dicti terrae pro parte actoris obtulit dari et concedi

Et officium praesens castrensis Plonensis iuri communi ac petitioni attenti in hoc eiusdem dillationem ad reproducenda et comonstranda praefata munimenta arresti huic ad terminos terrae Bielsgum proxime et immediate futuros dedit et concessit Et post terminis praefatis terrae Bielsgum partes eodem dum se ad praemissa ad citabunt habebunt hic coram officio praesenti terminum talem qualis ipsi de iure veniet salvo iure ambarum partium in toto permanente

Dillio ad munimenta Maluzino Szidlowo

Proposuit in dicto Nobilis Joan Maluzinski filius olim nobilis Felicis Maluzinski Grzywa actor con et adversus Nobilem Martinum Szidlowski filium olim Generosi Erazmi Szidlowski venatoris quondam terrae Plonensis de Szidlowo Ad instantiam sui pro die hodierna legitime citatum seu innotescitum actioni seu innotescentia literali castrensis Plonensis secundum post poenam contumaciae emanata et exequuta Cuius tenor sequitur talis, Stanislaus Cresz ad robinum palatinus Mazowiae et capitaneus Plonensis etc Tibi nobili Martino Szidlowski filio olim Generosi Erazmi Szidlowski venatoris quondam terrae Plonensis de Szidlowo Ecclesia Innotescimus nobilem Joan Maluzinski filium olim nobilis Felicis Maluzinski Grzywa de Maluzino gravi in querella coram in dicto capitaneo castrensi Gnesnensi contra te quaestum esse et deposuisse Quomodo tu in contrarium pacis et tranquillitatis publicae legumque ac statutorum regni Poloniae poenas debitas laudatis nomine tuum pacem et tranquillitatem publicam in partem reiecta ipsum in revinentem de pacifica possessione bonorum omnium ipsius Joan Maluzinski mobilium et immobilium in bonis hereditariis Wolya Kangowska et Grzybsko consistentium per eundem Joan Maluzinski a nobili Marcha Bogdanski modo et titulo arendae habitis et actis authenticis inscriptis prout inscriptio praefatae arendae latius contenta omnia in se obloquitur Quorum bonorum omnium praenominatus Joan Maluzinski a data iuris sui semper in hactenus pacificus et continuus possessor extiterat nullo iure legitimo ad id habito sua dentque modo vi et violenter ac de facto eundem nobilem Joan Maluzinski ex publici circa et possessione omnium ac usufructu eorundem bonorum omnium praefatae arendae in usque bonis Wolia Kangowska et Grzybsko consistentium praevasti quod contra tenentis officio coram officio capituli castrensis Gnesnensis in quaerella detulit et super ea protestatus est prout quaerella de praemissis factum latius praemissa omnia in se attestatur

Ellasio Kobiermicky Grochowarsk

608 in castro Plocen. fer. secunda ante festum sancti Nicolay proxia stricodm 1387 p. a. m.
Aqua conjugum memoriali officio grossum soluendum est.

Condempnati in pœna contumaciæ

Nobilis Jarubus Stegesowsky, quendo exactus plorum. Citus pro eius bona, ad instan
magri Stam Sierakowsky, a Bogusławice. Castellani Landow et Capti predicten
pro duplici pœna quendam mensuali polonicali, rone in iuste extradicionis ad pigno
in relentii restitutionem bonorum Biała, ipse ritus latig ranen. ipsius inimicum per
militem ad iur clamatig nō comparuit, huic pœne Condempnatus est. Ag
memorie esse solutus est. Quam ritus Stanislaus Sierakowsky pignus de Brudzew
in tempe rō ritus extradidisse, et solemne in domo in mang dedisse. Sic iam esse rend.

Nobis Valentinus Stegerszky et Petrus Stegesowsky. Citi reinuitus pro die Sa
dicens. ad instan Nobis Benedicti filii olim Joannis Stegerszky, rursus Nobis
Casparus Kostkowsky, cum assessu mutui actoris, pro facien dimissione in Cabi
generali bonis compost pœne conuenien. ipse ritus latig in med ipsius pignus mineren
inimicum ad iur clamatig nō comparuit huic pœne rationabiliter nō inuit est.

Nobis pauly Dobrosky citus ad instan Nobis Dominici Albi Stegesowsky pro exhibend
sibi pœne et mercedis pars remuneri. ipse ritus latig ranen. ipsius pignus ad iud clamatig
nō comparuit huic pœne Condempnatus est. Ag
memorie esse solutus est.

Nobis Sebastianus et Petrus olim Petri Miemicz de Debrinicze citi ad instan Nobis Laurentii Mirosl
Skowsky, occasione nō solutionis triginta octo florenorum pœne inscriptorum. ipse ritus latig
ranen. ipsius inimicum clamatig nō comparuit. Huic pœne Condempnati sunt. Ag
memorie esse solutus est.

Limitatio Causarum officij castren. plocen.

Officium prius. Omnes et singulas causas et actiones officij sui ipse quemlibet rasti placen. citet pro
nas quasuis rerum debitum quarumcumque, mobiles et cetera, et ex quasi qui de iuris ne fuit
sedulo, prudenter instruxit, deperdend. Imo ad duas septimanas. Quibus finitis limitat
et prorogauit. Dominus pauluus omnibus mandauit, sui requirend. Quam limitat
nem Stanislaus Gregorij Szczyta miles se proclamasse et publicasse coram se recognit.

Acta sunt hec in castro plocen. in terminis castren. feria secunda post dominicam Can tate proxima. Anno domini millesimo quingentesimo octuagessimo secundo. Coram Magnifico domino. Stanislao Kriski a Drobnin. palatino generali terrarum Mazouie, plocen. Dobrzinensis et capitaneo. ac Generosis Stanislao Menczinski Judice et petro Karski Viceca pitaneo castren. plocen. In presentia multorum dignitariorum et officialium nobilium fidedignorum pro terminis premissis rite et debite celebratorum.

Suspensa causa plona Sathorio

Pront causa et actis inde nostra fuit, et vertebat, coram medio Castri plorii inter Nolem
Petrum plomensky syndicum actorem et mistygren affin Castri plorii, unum gruncq
eorum pro suo interesse ex una, et Nolem Jarobini Skarka de magna Sathorio ex
tra et intencionis ex altera partibus, ad decernd super ipo. in una ultimo finalissq exe
gutoris. penam banitionis, et de tra regni polonie dominijsq eidem regno subiectis,
et adiacen prosarum, decrem nun admissorum emanationis et intromissionis. bonor
Cittadi omiu et singulorum, terrorum et allodiorum, mobilium, et immobilium, per eny
urbiumq habitarum et passuum, in luem, forbienis, vadijsq triplicatis septimagindi
gunq marrand polonis, ac triplis pena bini marrand polonis, super rata ex una
Matheus mehuerd Mirie obtenti et imbri burachi littam et surrebatay. Ingnua
Causa indirad pro Castro plorii. actr sequendo sigt ni proxime pendis terminis
Cassard ad litem petitorium Nolis Jacobi Jarnszowsky armis et minus rite
Emdem suum principali. pro illo tempore. in quod infirmitate a deo permissa.
decimabris, et ob eam pro termino venire no posse. allegandis, eidem dilationem
super veram infirmitem a deo persam sue ad sequend termino Cassi plorii
proxime venis sufficiens vigt moderamen, dederat et remissorat. Co modo quod ritq
in eisdem terminis debebit et teneb. presentare instrumentum corporale, tam duobus testibus
nolibq bone fame, sibi in que similibq. in rebus stabili quod vigt vere time infirmus
fuit grande sibi Nolis Jacobi Jarnszowsky termino vere infirmitate dissimilis
Termino prefixo Cassard ad prem actus dilationis eisdem lobig de premissis
testatz. In termino illaq Jodim huiusq Continuato, partibus ubiq personis
Comparen et hinc inde causa attendentibq. In primis Actorea. petijt rotulum
ad satisfaciend dicto petito sigt ad faciend inamendi unda contenda dicti requisit.
Citatus vero petitus petendi dicto Jimsmodi. Coram iudice pedi flexis genibq
cruciisq duobq digitis ad imaginem Crucifixi presentis corpli inamendum una
presentis scindi et contenta dicti nominati quod vigt vere proxime infirmus
fuit grande sibi termini unneq vere infirmitate dissimilis. Testes citam
petig duo vigt Nolis
similr inserit
Sicut de co bene scimus, Deo omnipotenti et sancta eius passione petr adimari,
Tandem post prestitionem inamendi. Generosus Citatus allegauit pr. allegata
esse attentum. quod cum sathorio actori, pro omnibus curatis plebanis petita
esse. Et ni Verificatis sue allegationis predictis quatenus ex actis Cause
Civitatensis. actoris mandatum. Cuius sequitur tenor etc. Nobis Adam
Nic Dei Gra Episcopus Cracouien ni termini quatuor Canonicos officij sui Sathor

arte festum sancti Stanislai passionis in Maio proxima. Anno domini 1582.
In causa Ghose Bartolomi Kamgowski. Vicariorum Cracouien. Comparuit
actor presens personaliter. Nobilis petrus filius olim Nobilis Pauli de Sch
lo de Plona magna. a tenuta dicti bij gubernatore proprijs rumpetis vocken
pro hac vice et pro hijs infrascriptis se se interponendo publice protestat. Quia No
bilem Barabam filium olim Nobilis Martini de Stadlo de Bathowo na
grai de omnibus rationibus Comparitionibus, quarellis obligationibus, protestationibus
recognitionibus, dictis processibus iuris, vel de iure quomodolibet, per ipsum Barabam Sadkowski, eidem petro plominsky et Matheum vocatum
ac in quorumque premissis et gradu iuris dependentibus emisse et scripte prout emi
tit et eosdem omnes Citatores protestans, mendationes dictarum, quarum in
quorumque gradu iuris dependent Cassat mortificat, et nullitatis vicio subiici
vult, scripto petit in perpetuum. petitque nisi pars aduersa alias vigore dicte
tenute dictarum proprij transferre et missibi in sui absentia. Ex adverso exhi
bendi exhibitum, Bartolomeus Kamgowski Vicarius Cracouien nomine
procuratorio. Qua quattenus sui iuris predicta. et in ordine certa ac remissa
Citatis prominatis petitis se. ab omni impetitione hinc inde et tractu petit
libere et absolute pronunciari.

In Causa actoria pars in nullo land claud quattenus assertis negatis.
tum vellusive et allegatione sibi subsistere. Negata deputatione a iudice pete
nibil tamen quatenus ngm. Nomine Gregorij Sigala de Dwgun, cum
pari quattenus in iudicio pro productam per nobilem Stephanum Ger
gouio sibi adducto offerre animum. quatenus ad diffusum rei a iudice
petit no extradare. Factoque arestu allegauit. Citatum Gestatum quo
tidiano diligenter cum petito euadere no posse. Quando quidem no
ni termino ultimo. cum predicto. et quod eundem nomine pro sibi substitu
uit et vellusive obtinuit. et hoc per statutum altum Regni. Lowicz
in offo cassi quod Nam eundem quattenus nunquam Gestatum
petrus plominsky. negotio forbat me apud acta Castren quod tempestat
Vend. et in officio quod. presentia sua. no fuit. imo ipse
Non mirum. premissa legum rum tales edictas. ausus est Gestatum
quandam ad negotiandum Gestatum quattenus statuere. pro quo
Cui pro solo Citato atq; dicto quattenus est. offerendo pro nobili
vbi agere velle. Dmi vero in ordine pro rupto ruptis plenum
eadem causam in ipis actorum pro statutum altum Regni. medio
rum est. et Causa pro in eodem ordine versatis. petit eundem quattenus.

Causam per indicij pns tantisper sospendi ac in eadem supersedi, gnoscp. eadem rursus mutuanda, decisa finenda. Alijs omnibg defensionibg in dictis sibi Consernatis.

Et indicijs pns castrens plorum. Auditis primis partiumg Controuersijs, examinatis, Causam pdictg tantisper sospendit et in eadem supersedit, grauatg pater pro solutione alimentorum, ymo experientia, Cursatg huiusmodi decisa, finenda dicto pdicti mechanici.

Decim edictionis cum motione. Bunkowo Mdzewo

Quemadmodum causa de actio inedite motta fuit et vertebatur, Coram iudice pntemitur Nobiles matiam et Felicem Bunkowskie filios nobis olim Georgij, de Bunkowo pro dcis actorum ex vna, et Jacobum Mdzewskij filium. Nobis Alberti Mdzewskij de Bunkowo emetendi, rittmq ex altera partibg. pro complicitate, et Coadiutorio, Nobis olim Mathei pdcti Bunkowskij principalis huiusmodi, domus pdcte actorum pretensionis prestito, per violentam, manuq hostili et armata, domus pdcte summationum, et obsanguinolationum, pacis pdcte Communis violationis. Ad videndum itaq, pcnas statuti de compliribg violentie minationis domestice, sanctitas et laudatas decreti, inde Citationis latis Camer. In qua causa indicium pdcti Castrens plorum, Examinibg partium Controuersijs allegationibg et deductionibg, propter sui meliorem informationem in causa pdicti. Qui ad alios terminos Castrens plorum proxime et immediate futuros, deliberandi deliberatq pdcte. Terminum partibg transferendo. In termino itaq sodino Jnensis Continuato, ex deliberatione pfata terminiq Conseruatione Ultimo interdicte, partibus citatis personis comparentibus, et terminum expedendi deliberationem attendentibus, Controuersiasq suas in actis deliberationis redactas, et discipulas eandem et repedendo ac se circa easdem conseruari petentibus, Judicium pdcti Castrens plorum. Examinibg et bene intellectis partium ambarum Controuersijs allegationibg, et deductionibg. Expedendi deliberationem suam, Admittendo foro Competenti easdem causas, decernendo Citato in causa pdicti visting prouidendo, Citatq vero in ulteriori processu negotia Contenda rittmis et propositis actorum in toto, et per omnia. Volendo eandem, petendoq sibi edictum inhibitionum, de inde prosequendi decreti

Actores vero petierit rittmi, ad inamendi, ne admitti sibi vel probationem dcm. Et indicium pdcti castrens plorum. Examinibg et revisis partium Controuersijs et deductionibus ex vtriusq parte factis et productis, ipsumq bene pensatis et examinatis experiendo deliberationem suam admittendo fuit, nulli decernit rittmi in causa vtriusq prouidendo

Tandem in ulteriori processu pfatus rittmi in ulteriorem responsionem negotia Contenda Citatis et propositis actorum in toto. Volendo eandem, petensq sibi edictum de inde prosequendi decreti.

Actores vero petierunt sibi remitti, super petita decreti. Judicium itaq pdcti Examinibg negotia responsione citatis inde Com[illegible] inde

decrevit, eidem Citto Contenta Cittonis et proponis actorum iuramento corporali cum
duobus testibus nobilibus bonae famae et aestimationis, sibi in genere similibus comprobare,
seu evadere, huic in signum terminis Castrensis plocensis proxime futuris in hanc rotam
Sicut ille non fuit complex et Coadiutor olim Nobilis Matei Bmikowski, affectae inva-
sionis principalis nec cum eodem principali domum actorum propriae mansionis fuit
est incolpatus, nisi sit nec eandem domum obsanguinolavit. Testes etiam iurabunt
Sicut de eo bene sciunt, iuxta rotam principalis sui. Deo omnipotente, et sancta Christi
passione ipsos adiuvante. Et cum iurabit, testesque iurabunt, extunc iudicium faciet
et decernet, id quod iuris erit. Et ibidem in signum terminis Castrensis plocensis pro-
xime futuris partes praefatae habent, et habebunt, habituraeque sunt terminum
praesentem ipsis conservatum. Actoria ad attentandum et rittum ad praestandum corporale iuramentum
talem qualis de iure veniet, salvo iure ambarum partium in toto permanente.
Actores vero sentientes se dicto huiusmodi fore gravatos illud pro iure non sa-
scipiunt, sed ab eodem Magnificum dominum Stanislaum Krislij a Drobnin pal-
latinum generalem terrarum Mazowiae, plocensem Dobrzinensemque etc. Capitaneum in actu
praesidentem, causaeque praesentis Iudicem, ad iudicia Ordinaria Tribunalis regni
generalis petricoviae proxime celebrandum, pro die et tempore, eo quo causae palla-
tinatus huius plocensis. Vigore Constitutionis Warszawiensis expedientes, et indicabun-
tur, per minorem terrarum qualem regni Honestum Gregorium Regula de Drogan-
iuxta dispositionem statuti et iuris formam movit. Quam motionem praedictus Ma-
gnificus d. pallatinus suscepit, eidemque reverenter detulit, Et habent,
habebuntque dictae partes utraeque prosequendae motionis praesentis in iudiciis pro-
fatis ordinariis Tribunalibus regni petricoviensis proxime futuris ter-
minum iuxta praesentem actorum interpositionem motionis praesentis, praefixumque
et assignationem termini Controversias partium dictum praesentis, totumque causae pro-
cessum et iuxta acta praesentia talem qualis ipsis de iure veniet. Salvo iure
ambarum partium in toto permanente. Citatus vero praefatus solum est pro-
testatus contra actores de poena calumnii et vituperii sibi in causa praesenti obiecti
offerendum se contra eosdem pro praemissis agere velle.

Dctm indere cum motione Kossinij Narzim

Quemadmodum causa et actio iudicialis motta fuit et vertebatur, coram praesenti iudicio, inter
Honestum Album Patona de Kossinij Kapiczne, subditum vero Nobilis Matei Kossinski
Una cum auctoritate et assistentia domini sui praefati actorem ex una, et Generosum
Zophiam relictam et viduam olim Generosi Tomae Narzimski de Medzborz Ca-
stellani quondam plocensis, Citatam pro poenis statutorum regni, Occasione non missio-
nis ad fideiussionem. Undecim pecorum Communium, Ipsius proprionum, ab acto-
rum et ad bona Wissniewo inforestatorum, et apud factorem rectae Curiae
Eiusdem in foresta praeventorum et arestatorum, exindeque eorundem poenarum
statuti a quolibet pecore trium Marcarum polonicarum, succubuitionis, In qua causa

Acta sup[er] iudicij p[ro]c[es]s[us] Andree p[ar]tium auctor[um] allegac[i]onibus Controu[er]sijs et deduc-
c[i]onibus p[ro]pter sui melioris informac[i]onis in causa p[rese]nti Jur[is] ad alios term[in]os Cast[ri]
plurib[us] p[re]cedentib[us] Ex[tra]ord[in]arijs. vigt moderac[i]one deliberandi, termino p[ar]tib[us] co[n]seruando.
Ide[m] p[ro]cur[ator] actus deliberac[i]onis recitat[us] et Controu[er]siarum, tabij p[ro]missis allegatis Inter-
mino ibidem Jodoco, ex co[n]seruac[i]one termini legittime incidente, et p[ro]nunciante, p[ar]tibus
vtrisq[ue] compar[ent]. vigt actoris p[er]se et assistentia d[omi]ni et Cetti p[ro] Nobilem
Georgium Kinzigkofferj plenipotentem suum, terminumq[ue] expedien[dum] deliberac[i]oni
attendan[dum] ac Controu[er]sias suas in actu deliberac[i]onis co[n]tentas recitan[dum], et prop-
ter ac se circa easdem Conseruari petent[em]. Pars cittata per suum p[ro]curatorem a
suis p[rio]ribus allegac[i]onibus, exceptionib[us], in vim fori declinatorij Jur[is] rerum inclino
p[ro]ut facti[s], allegauit vt supra exceptive, et in vim exceptionis fori declinatorij dna.
hor[um] Cittationis Cachonibusq[ue]. causam vnam tueri no[n] posse, actorem, neq[ue] de iure
Comm[un] debere, Cittatu[m] cu[m] ad iudicium t[er]re Sremen[sis] pro exhibic[i]one Cmtorij
Je p[ro]fectos, cum vrbis nobilib[us] ipsius Magistr[o] Zopiam Narzimsca, a Mlzewo Castell.
land[ensi] plurib[us], Nobilib[us] matris Kossinskij, Sibelcij autem ipsius Alberti patrono de
Kossinij pro ipsor[um] p[ro]cur[atore] sui boni nobilis, cirsidem Cmtorijs, vocando eadem
parcium sua stilli, pro no[n] missione comparen[dum] ad fidei[us]sionem, ad iudicium pro Cast[ri]
plorat[um] Cittauit, et luit ab alia persona, vigt laborioso Alberto patrono, de Kossinij
Sibelcio Nobilis Matris Kossinsky, sed pro vna et eadem re, petent[em] ad se remitti
ad iudicium Competens, t[er]re Sremen[sis] vbi cognoscut de proposito Cmtorio et pronu[n]c.
vel libere et absolute a termino et Causa pronunciari.
Jta Comm[un] pars actorea, a priorib[us] suis probac[i]onib[us] vltimis et intentionij no[n] discre-
dan[dum] imo easdem elucidand[um], et vltra exceptionem perimendo, allegauit Cittatam
p[re]fatam nudis et simplicib[us] verbis finem intentionis suam firmari, eamq[ue] arbitrari no[n] pos-
bene posse. Quando quidem ipse de huiusmodi Cittatis nil sciat neq[ue] scribit. vllamq[ue]
aliam iniuriam, a vitibus ad pris Sabet. hactenus pro qua agit. Nam s. pred.
dictus Nobilis Matteq[ue] Kossinsky. actionet eum vitiatio promouet, actor ad id no[n]
interesse. Dato et no[n] concesso et si cittationem eiusmodi vtilem esset. Tamen eam
causam euidentissimam Cittatis tales opprimere no[n] potuisset, Nam causa, pro non
dabitis pecuniis ad fidei[us]sionem legibus patriae finalem Nullo alio ordine iuris Cast[ri]
ad inquisitionem competit, et p[ro]fectum Cum ipsa Cittatio terminum quam vltra
p[ro]ducat esse extraditam, ab aliq[ue] persona vigt a Matre Kossinsky Jur[is] vero Sibelcij
patrono agit, et pro eligi vbi vigt pro quadam Cmtorijs et presentis arbitrij
pacis legum sanctionem de qua missionis pecuniis ad finitum plegium
luendum. Ideo ista duo causa no[n] sunt similia imo dissimilia, et quicquid
simul simul segnatur. Vna altam affirmare et opprimere no[n] potest petendum
signa petijt vltra ad vltimum procedendum in Causa presenti cogi et compelli
citra medium aliqui omnibus remedijs iuris sibi competentibus.

Et indicium pris. expachiñ deliberachiñ suam partium Controuersist et allega-
tionibz. examinis et intellectis decernit citatos in causa vltronis procedere, citra
suo pñi medium. Quod dicty vltri sententiñ per procuratorem suum. se eodem fore
gratiam pro iure nõ susceptis, nec illum teneri vollunt. Verum ob eadem illegi-
timum dominum starostam leskiñ a Drobnin palatinum generalem terrarum Mazouiae
polonis Dobrzinensis ac Capitaneum. in acta presidentum, causeque pñtis indicium ad
indicia Ordinaria Tribunalis regni generalis pedrouiae proxime et immediate
celebrand. pro die et tempore eo pro eõ palatij huius ploren. Vigore Consti-
tutionis Warssauien expedientis et inhibitorie per manum tenen. gremialem
regni Nouestum Gregorium Rogala de Drogan. ad id deputatum. monit. Quem
Michõn predicti Magnifici. palatini tanquam ab accessionis obi motorem
et appellationes de iure nõ simul admittibiles, non suscepit nec admisit. Citatus
vero per suum plenipotentem de eadem prosequi et confirmanda sibi offert.
Tandem visa citatis, vltro prioribz allegationibz. ac vim seu
declinatorij fictis, ac a nobis nec sua petita interposita non recedendo allegand
Ad illorum petitam quam semper actor predictus citatum ad responsionem legi
non debere, Cum actor predictus nõ apud ipsum suos sequi Iurisdictionis petiuer
it petita. Sed apud forum quendam vbi actor assent, fideiussi firmis. Cum
quo factum visa Gnosse cum regnicola sensisse, ab actore et constituit de pre
fata nõ missionis petitum. Si essent illius propria, administrare instituit. per-
hibet citatus se a petito mag. imidio tracten. libenti et absolutis pronunciari, vel
potius ad forum competens cui causa competit remitti.
Ipse Comitum actor deduxebat vltimum. Si fideiussionis. petitum sunt, ubi pete-
rit. vbi sunt promissi et arrestata. id est apud factorem actoris qui repre-
sentat personam dñi sui, nam ibi nomen eius administrationis bonorum ipsius
Comitis habet. Non enim esset imidium imo matrimonium si alibi deberetur
dominus quicquam. quae facilem extractionis et expeditionem habet posset. ab ipsis
de commissis ignorantiam. Nam in eisdem bonis. fideiussio debet magis. proxi-
mius et euictus percipi interuenit. Quae quo per alium fiunt per se ipse
cor videtur. cum citatus per suum factorem ad id submissam personam. petitum
petita ad esse sua fideiussionem nõ dimisit, petijt. poenas dictum, vel quam
ad restitutionem cur promissis suis nõ debebant compelli.
Et indicia pris Castren ploren. Examinis et debite pensatis partium ambus
allegationibz et deductionibus, ex vtraq parte factis, decernit Citatos ad monstrata
Citatoris et proprios suos directe modos. Quod decretum Citatus per suum
plenipotentem sibi se eodem fore gratiam pro imidio nõ sibi petit nec
illud tenere vollunt. Sed ab eodem Illustrissimo Mattheo dominus palatinus
nus Mazouiae, locum istius Capitaneum in acta presidentem. Ad indicia petita.

Tribunalis regni generalis petrikouien proxime celebranda pro die et tempore quo supra
per nobilem Stanislaum Gregorium Regula. nomine. quo statuti dispositionem et laudum
communis. Qui quidem ministerialis, coram iudice presenti personaliter stans requisit se eundem
Magnum de pallatino modo quo supra monuisse, terminumque et assignasse
quam moderno dictus Magnus subscripsit, eidemque reverenter detulit. Et habent
habbinique dicte partes actus prosequendi mohomi presentibus in iudicio proscriptis ordi-
narijs Tribunalis regni petrikouien proxime celebrandi. terminum presentem ipsis consue-
tum iuxta ipsius allatos interpositiones mohomi presentibus prefixumque et assignatum
termini. Controversias partium dicti pro iudicio causa processimus. et inscripta acta
predicta talem finalis ipsius de iure venire. Salvo iure ambarum partium in huiusmodi

Liber actus Kozlowo Bromierz

Coram nobis adhibitis adiunctis nobis castri plocen. Nobilis Joannes et Andreas felicis olim Nobilis
Michaelis Bromirskij Grzibek de minori Bromirzy actores, ex una et ex altera Nobilis Mahomy et
Michaelem filios olim Nobilis Josephi Kozlowskij de Kozlowo pariter. Et eadem ad
Citationes lunata inde propositarum, qua adhibitas adhibitam ipsis actoribus, vigore
decreti iudicij presentis, dilationis in causa et actione ad iudicium pro prolatam pater-
nalione banniti et de regno poloniae dominijsque eiusdem regno subiectis proscripti
ac Nobilis Albi Kozlowskij et illis bonorum vitiferi ad permissionem ipsius in parte
eorundem bonorum occupatione restituta, ad predicta eorum sententiam mandata
seu iura ad causam processerint, ex quibus apparuerit illos non esse iuxta patronum
ac bannito, sed vigore iuris ipsorum. Ultimos esse possessores. Iuxta ad postulationem actoris
terminum plocen et Brzesinen duarum proximo tunc fundam, comparendo ad predicta
et exhibenda eadem munimenta, subscripsit dilationis suae cum iam postulato
eorundem actorum absolutio est, et in defectu postulationis munimentorum eidem denegan
concessionem causae et alia nisi contenta Citationis et propositi originalis, ut
prout pro adhibitatione libri omissa oblatitur. postquam eundem proponendo
actores prenominati, Vnacum Citationis suae presentibus contenta, terminumque dilatorium
exhibito dicto dilationis transacto, statuit nobis quale Thomasium Nicolai
Kolski de Malocowo. Qui stans requisit se eidem citationis duas Curiis ex
Citatis scriptum in tempore exhibendi et in mandatis dicti. Quibus dictis
petuit actores citatos ad substantiandum dilationis suae rempeli.
Quo pare citati, Nobilis Mahomy et Michael Kozlowskij, referendo se ad omnibus
eorum remedijs, substantiam suae dilationis, posuerunt inscriptiones certas, postremum
eadem inserendum. Super Octonaginta quinque sexagin. pro eundem olim Nobilis
Kozlowskij Nobilis olim Episcopo Kozlowski. anteriori et prohi Citationis nostra
stro plocen sui quarta pro presente 1 5 7 2 Accedente consensu Nobilis
olim Margarite Bromirskia, post cuius decessum a secta petitur de consensu.

Libera causa Kozlowo Bromierz

Anno Nobilis Martinus kozlowsky referendarius sibi in vniuersum, inuis remedijs, satisfaciendo dilationem produxit ea ipsa ima, vigore quorum, ex dat. in Iaroslaw passor. Lunae proxime preteriti, sibi donatorium per eundem olim Albinum kozlowsky, eidem Martino Safranek vendicionis, de acta in Castro polonae, feria tertia in vigilia Nativitatis domini 1580 vna cum literarum suarum priuilegiata. Item et aliam instrumenti, in summa trium cum media sexagenarum, cum adscriptione obligatorum bonorum, de acta in Castro polonae feria quarta infra octauas Sacratissimi Corporis Christi, 1572. Item et aliar matter instrumenti allegauit habere, vigore quorum docuerunt, eosdem fore possessor bonorum per eos possessorum, primitus, quam ipse actorum, et quemde nō esse remouendos pacifice possessionarios. Sed pro mero possessorio, citauit se ab eadem, causam ac vltimori processus libris productionis, Salmis quibuscunque remedijs iuris.

Et iudicium prius castrum polonae, Examinatis productis, dehinc hinc et decretis partes citatae rursus et perspectis causis citatis partium actorum et impetitionis huius causae, liberum et absolutum pronunciauit, iudicauit et pronunciat, dato primi mensis.

Liber quia Iuranit Drzchowo Krassowo

Ex decreto inclitis castrum polonae, terminum proximi plenarium. Nobilis Stephanus Dzedzicka Drzchowsky, de Drzchowo citatus, ad instantiam Nobilis Andreae Krassowsky Pogorzelowicz de Siemkowy, ocularem missionis ad euidendum fidelissimam quorum bonorum et duarum equarum cum pullo equo, ac polledro, omnia in Vallore quadrigarum sexagenarum polonicarum existentis a quibus petitur hinc mouendi, sacramentionis. In termino iudicio in primis coram eisdem actoris, parendo decreto nominato, praestitit regule, immediate flexis genibus huius digitis duabus, ad imaginem Crucifixi in hanc verbam, Quod ego nunquid abegerim quorum bonorum et duarum equarum, cum pullo equo et polledro, de campo bonorum Siemkowy pertinentium actoris propria, cuius nō sunt quae me fidelissima, et a nihil habeo, ad eundem fidelissimam dimitto, Deo omnipotente et sanctae Crucis huius signum ordinante. Ideo fuit pronunciatum, quamuis liber est per effectum sacramenti inducti primi a termino causae praesentis impetitionis pronunciatae. Et absolutus.

Decem iurati Kuchari Rassinski

In termino iudicio ex desiderio illius mandato propositi inter Nobilis Sigismundus Zgorzelsky de Kuchary actor, ex et rem Nobilis Laurentium Schimy Nobilis Joannis Rassinsky de Gulcino, ad instantiam fidelissimam pro parte citati rem Judex et Scholy illatis est ego ad hoc appositis, Serenissimi Stephani et munimentum certum indicandum, modo Judex et Scholy nuptiarum Circa assertum mutuationem rubri

Protestacio de amissa citacione. Gostkowo Grzebski.

Liv

Limitacio termini Wissini inter se

Comparentes personaliter coram coram iudicio et actis presentibus castrensibus Plonensibus Nobilis Jacobus Rozewski nomine nobilis Martini Wissinski filii olim Andreae actoris una cum Instigatore officii presentis ex una, et Adam Chudzinski nomine nobilis Joannis Wissinski filii olim nobilis Jacobi Gorzarchowicz de Wissini et Wozdrowi heredis attati ex altera partibus pro quorum rachihabitione ex utraque parte in forma iuris consueta cavent publice recognoverunt Quia terminum hodiernum ex disiunctione superiori pro terminis presentibus legittime incidentem occasione querelarum poenae Bannitionis et detractionis regni Poloniae profunctionis ex non admissione rumationis bonorum attentorum omnium et singulorum in perlacris et vadiis triplicatis super attento iure lucratis et obtentis in extra dictum vadiorum triplicatorum latius disponens lucrata et succubita ab ut ex attento et disiunctione prior latius premissa in se obloquuntur obsequium concordiae et amicabilis compositionis hinc ad sequentes terminos castrensium Plonensium proxime et immediate celebrandos disiunxerunt et terminum hodiernum limitarunt Et in defectu concordiae extunc partes prefatae utraque in causa hac ex ultione et disiunctione presenti habebunt habituraque sunt terminum presentium ipsis conservatum in eisdem sequentibus terminis castrensium Plonensium proxime celebrandum talem qualis ipsis de iure vivit salvo iure ambarum partium in toto permanente

Disiunctio Dobroszielicze Bechy

Comparentes personaliter coram iudicio et actis presentibus castrensibus Plonensibus Nobilis Christophorus Dobroszielski nomine nobilis Dorothee relicte olim nobilis Andreae Zglich Dobroszielski ac instigator officii officii presentis ex una Cavent de rachihabitione eiusdem in forma iuris consueta et Ambrosius olim Marci Christofle de Bechy attentus ex altera partibus publice recognoverunt Quia terminum hodiernum ex disiunctione superiori incidentem super attentum reinfectorialem post mortem prefati olim Andreae occasione querelarum Poenae Bannitionis ex non admissa rumationis et intentionis percitatum in bona sua in summa obsculi sex sexarum Polonicarum minus viginti grossorum vadio quinquaginta pennisque indictis nec non poena quorundam Marci Polonicarum ac in vadiis triplicatis quinquaginta unius sexarum Polonicarum ex commissione latius disponens cavent obsequium concordiae et amicabilis compositionis hinc ad alios terminos castrensium Plonensium proxime fiendos et celebrandos limitaverunt ac inter se disiunxerunt in defectu vero concordiae extunc eadem partes in terminis sequentibus castrensium Plonensium habebunt terminum coram iudicio presenti in eadem causa talem qualis ipsis de iure vivit salvo iure ambarum partium in toto permanente

Disiunctio Goloczino Gierzino

Comparentes personaliter coram officio iudicio et actis presentibus castrensibus Plonensibus Nobilis Bartholomeus Goloczski filius olim Bernardi de Goloczino actor ex una et Andreas Gierzinski attentus ex altera partibus publice recognoverunt Quia terminum hodiernum ex disiunctione superiori pro terminis presentibus legittime incidentem prestandi iuramenti occasione complicitatis et coadiutorii invasionis et obsanguinolationis domus actoris cum olim Andreae Gierzinski privilegii et aliis complicibus ex eadem poenarum statuti succubitionis prout dictum prefatum latius restatur obsequium concordiae hinc ad sequentes terminos castrensium Plonensium

Dissunctio Gielczino mdzewo

Dissunctio Chabowski Seligi

Dissunctio Chabowski Bronowo

Polonia gsumptionis cum no admissrumationis ad utrom̃ pr̃atulis mbona sua
m̃ pluribus vadijs tripliciis ciuit Dominam̃ Sorom̃ sxazam̃ Polom̃ inx gnim
offis gnis mtpostionis pana Bamichom̃ summbitu ac gvitatio ipsa labius ollo
gnitur obssim conredia sinx ad sigmuns hznos castrum Plom̃ pxim̃ simros
dsimxit vtremin̄ Zogzim̃ limittuit Cuim̃ mi dsim̃ conredia subrbmt
Cuzem ingio pnis m̃ his sigm̃ tremin̄is orom̃ spmissoz̃ tulim̃ gnalis ipsis dcinx
amizil saluo inx ambazu pnis̃ mtoto pzmanuis

Dissunctio Karski Zoltowo

Comparuit pnsole coram ingio pis ac gnosus Petro Karsky lisca pz gnosum Le
bram Karsky vicecastrum castrum Plom̃ mlom̃ offis sui quo ad actum gsumptionis duntaxat
subdelegato gis gnosus Petrus Karsky vicecastrus castri Plomie ac mspigator
offis pnis actoz ex vna et Robibus parobus Solzowsky dictus radligha
de Solzowo fabily actig ex alta pzthibus pubr̃ orezunt Quia tremin̄us
Zgzim̃ ex deliberationibus inclitij pubis tremin̄oz̃ gxim̃ absolutoz̃ mi:
de ntur, supra actorez duas salis castrum Plom̃, ad denzem̃ panam ba
nitionis se dictum rezpm̃ Polonia dominyssq3 aig rezpo subditis gsumptionis
orom̃ ad admissionis mitionis bonozum suoz omnium inx gnisus ca
sam in pluribus vadijs tripliciis oig actori gnoso Petro Karsky pr
nobili Bazsolomin et Stanislao Zoltzowsky filiis olim nobis Martini
pomisk ommss gvt finitimoz pzonis latius pmissa oia mtrosse suo di
ssimit et obligmuz et actoris gloria latig pmissa enazat obssim conre
dio itamicabilis compositionis sinx ad sigmuns hznos castrum Plom̃
pxim̃ et mmoriale pdictos dsimxit vtremin̄ sin hznos limittu
Cuzem Et mi dsim̃ conredia extim̃ pactis gloria subrbmt et ga
bitis sunt tremin̄ sin hznos supr dictas actoris sinx mtremin̄is sigm̃
castrum Plom̃ pxim̃ et mmoriale assibam talem vtalis gnalem
vgralis Zodie subrbmt vgnalis ipsis de inx vimit saluo inx
ambazu pnis̃ mtoto vmtpzo pzmanuis

Dissunctio Machczino Kowaliewo

Comparuit pnsole coram ingo et stans pro castrum Plom̃ Robibus Mazsinis Sla
chcinsky actoz vna cum mspigatore offis pubis ex vna et Stanislao Kowalie
wosky filius olim gnosi gisipzem Szmarzinsky de Mazgino indibus gnosq
castrum Plom̃ attigy ex alta pzthibus ex quo de razsy subditione inferna inxis
pubr orezunt Quia tremin̄ Zogzim̃ ex dissimilibus supriozj mi dmtsin
ozzasione studij inzamrati supr rezam mssemtibus vigore gis pcessus ca
strum Plom̃ ordni gnim̃ pana Bamichom̃ vdiebus rezpm̃ Polonie dominyss
aig rezpo subditis gsumptionis ex no admissionis zumationis ad mtezmissio
bonoz̃ attigy omnium in pluribus ex pzte ambarum pdictarum pzthibus
hstitit obssim conredia vamicabilis compositionis sinx adsigmuns hznos
castrum Plom̃ pxim̃ sitos dsimxit vtremin̄ Zogzim̃ limittuit Et
mi dsim̃ conredia extim̃ pactis sussistere subrbmt tremin̄ in his sigm̃

Dissunctio Ziolkowo Smiegoczino

Dissunctio Makomaze Szulienczi

Disiunctio Chudzino Machczino

Disiunctio Barczikowo Goslicze

Dissunctio Dzięgielewo Grodkowo

Dissunctio Narzim Mdzewo

Disiunctio Narzim Mdzewo

Disiunctio Kozlowo. Goloczino

Dissunctio Justigator Ridzino

Dissunctio mdzewo Ridzino

Dissunctio Szidlowo Maliszino

Lucrum nowawieß Kraiewo

Lucrum Nowawieś, Krajewo

Deducet processum totum ab originali Borkowo Bialisem

Et officium presens castrensis Plonensis auditis premissis partium controversiis auditaque insta
ne legittima petitione eiusdem actoris de iure concessibili in hiis iuris conclusionibus eidem
actori dilectionem dedit et concessit huic ad actionis terminos castrensis Plonensis proxime ce
brandos ad decernendum processum in eadem causa ab originali usque ad ultimum
punctum. Et ibidem in sequentibus terminis castrensis Plonensis proxime celebrandis partibus presen
tibus habebunt et habitare sunt terminum coram iudicio presenti ordinem premissorum
talem qualis ipsis de iure vim et salvo iure ambarum partium in toto permanente

Dillio ad munimenta causam perimentia Seiki Koskowo

Quemadmodum causa et actio iudicii motta fuit et vertebatur inter nobiles coram iudicio presenti
Albertum Szczyszki filium olim Jacobi de Seyki nec non instigatorem officii castrensis
Plonensis actoris ex una et Joannem Sluczki de Koskowo citatum ex altera
partibus ad decernendum poenam Bannitionis et detrimentum regni Poloniae pro sumptionis
ratione non admissae rumationis cum intromissione bonorum suorum omnium
hereditariorum molinorum et nonnullorum per ipsum ubicumque habitorum et possessorum
in lucris et perlucris ac vadiis triplicatis videlicet Trecentarum sexagenarum
grossorum Polonicorum et sexaginta Marcarum Polonicarum in dicto officio castrensi Plonensi de
non impugnatione intromissionis et rumationis vallatis et interpositis et hoc
ex causa et ratione certi impedimenti per ipsum citatum actori predicto in bonis
obligatis illati legittime lucratis et obtentis iuxta dictum vadiorum triplica
torum luitam et sucumbitam ceteraque iuxta iuris formam exequendum
In qua causa iudicium presens castrensis Plonensis actu superiori terminorum proxime
absolutorum ad petitionem nobilis Joannis Maczewski amici et nuncii citati
coram iudicio personaliter comparentis eidem citato dilectionem super veram infirmitatem
eidem permissam huic ad sequentes terminos castrensis Plonensis proxime tunc futuros
dederat et concesserat terminum partibus conservando. Qui tandem terminus
limitationibus ad hucusque limitatus fuerat. In termino itaque hodierno
hucusque continuato ex conservatione termini legittime incidente partibus
utrisque personaliter comparentibus et terminum causae suae attentatibus, Prefatus citatus
allegavit se de processu causae presentis lucris perlucris disimulationibus et dillatione
asserta super veram infirmitatem affectata nil scivisse nullasque citationes con
citationes ad notitiam sibi devenisse nec de eis constare offerens se ignorantiam
eiusdem totius processus iuramento corporali comprobare prout de iure venerit. Et iudi
tium presens audito eo iudicio decrevit prefato citato allegationem suam corporali iu
ramento durantibus iudiciis comprobare. Tandem ipse citatus parendo dicto
presenti prestitit corporale iuramentum in rexam suprascriptam eidem per mentem terrarum
generalem regni Honestum Gregorium regida de drogan pronunciatam. Petens se
ab eodem processu causae presentis et perlucris omnibus liberum effici. Et iudicium
presens audita et suscepta prestitione iuramenti, eundem citatum ab omnibus
lucris perlucris et toto processu causae huius liberum pronunciavit. Decernendo
partibus ulterius in causa iuxta iuris formam procedere. Et Actor coram eodem
iudicio proposuit contra citatum ex actione originali ad insumptionem exequenda

Limitacio telm Ploczk Brochoczino

Dillatio verae infirmitis Strozenczino, Lutomierszino

633

Proposit indr Nobr ac strenua Anna relicta olim Nobilis Jacobi de Bonarsky ad
pns vero censors nobilis Petri Lutomierszky, vna cum auctate et assentia eiusdem mariti
sui dangna bona illius, Necnō in relegator officij castri plorien. quibz illorum pro
suo interesse actores, ni de rnd Nobly Valentinum Strozeczky, filium olim Nobilis Joan-
nis de Strozenczino. Ad instancy sui rithly Citonis Inde ex dismembrone sententie, ob strem
Concordie facta, pro termino pubne Minie in Crastino, vite inuentum. Ad decernend
super ipso panam bannitionis et de terra regni polonie dominusp eidem, n prosecu-
cedi presertim ni decreto sententie officij Castri plorien interpositum. Quare nō admit-
tendo remationis et citationis pdicti ni bonis suis omnia et singula, in bonis Strozen-
czino et nobilis Jacobi de possessa in lucris et perlucris omnibus Vadijs triplicatis
Quinquaginta vnius florenorum polonie superius Minie et immediate, obtentis et lucra-
tis Literis et succumbitum. Aliqz omnia iuxta iuris formam. et obseruantiam debite
modo exequendum. als pdicta ipsa Citatio Inde Comissa allegatis, postquam pdem
proponly se indr fatuam. Ipsumq actorem Vnifica exigentia Citonis et propo-
sitis terminum pntly declarand. Exhibitis Dimissionis Terminorum proximo preteritorum.
ex qua termini Judicis Minie proxime. Tandem dicti officij Castri plorien.
Quo absente illud. decernit super Citato Vadia triplicata, et quinquies bonorum rithli
decernit et panam bannitionis interposita pdicta modi decretum Judicij pfatibus:
quidem, Quo reproducto statim Coram iudicio presentis nobilem Martinum Malow-
szky Burgrabium terre districtus Razoviczky et Nobis Joannem Strzeszky similem
terre Jheralem regni, ac Mathiam Lutomierszky Longolium, olim Joannis, alis
Petrum Sobol Lutomierszky filium olim Joannis, Qui coram officio seu iudicio pali
pdicti stantes publice recusauit Quia dum Venerunt, festa sexta in vigilia festi
Sanctorum Simonis et Jude apostolorum, proxime preteriti ad bona Strozenczino. Ad
eadem bona citati omnia et singula nobilis. et inolita, iuxta Constituta decreti
pdicti, Cuidam Nobli Stanislao Strzeszowsky, Grzimicz cum filiis suis. Albo
eadem remationem et citationem vigore iuris sui, perpetuatis et obligatorij
nō admissorum, imo impugnarunt, Quod esse solet protestando. Ac ibidem
in mutuali mutui scripta scripsit. Citonem eandem Apud Lubosczy Albertum
Cmitonem in bonis Strzenczino pdicti et publi iuxta iuris formam. Quia
sic declarandi et verificandi petitis actoris, exequitioni finali eiusdem pdicti
determinari, id esse, panam bannitionis decernit, et alia ad instantiam Citonis
Exno Nobilis Lamratij Strzeszeszky, amicus et nuncius rithali, pro termino
pdicti pstiti remotis, allegauit ipsum Citatum principalem suum. ad pns non
infirmum esse, et in eadem grauis infirmitate adeo pretensa decumbere, ob eamq
pro termino pdicti venire nō potuisse, petitq ipsi dari et remedi dilationem
super veram infirmitem, Sine ad segnis Castrum plorien. Sua vera infirmitem

Et iudicium pro Castrensi plovien. Andreas premissis omnibus literis petitionis
parte citee per miriam simon facta eidem Citato dillationem super vetam in
mittendo ad dei premissam. Sue ad signum termini Castren plovien proxime
immediate futuros. Dedit et remisit. Ingundo termino dilecti ac fratres
Ysaias vitus Nobilis Valentinus Strzeszkij procurator mandatarius rogate nam
duobus testibus nobilibus sibi magnum similibus in rotam in stallata de smigelum
quod vite vere time infamie sint gradu sibi Nobili Laurentio Strzeszkij
termino Vera informitate dissolvit. Et ibidem in eisdem terminis partes
Ysaias Iuberit et Iadrichus Iabrinnagk sunt terminum in causa prefixi, Retro
ad attendendo Citata vero ex testibus ad prefatum mandatum talem quidem post
de una fama venit. Saluo jure cuilibet partium in toto ymmutat.

Decem luceri et mutu et nothing Sulczmo Grembecz

Presentis nostre coram officio nostro Iudicio Castren plovien Nobilis Stanislaus
Sulczkij de Sulczino actor ex una et ex adverso Nobilis Andreas et Adamus Grembeckius
filios Nobilis Stanislai de Rogminczek Ad nostrum sui ultimo rittatos Citatos literas
Et Castren plovien. Sedo post penam contemptus. Cuius series verborum talis sequitur
Stanislaus Krisstij a Drobnin palatinus Generalis terrarum Masouiensium
plovien Dobrzinensis ac Capitaneus Nobilis nobilibus Andree et Adamo Grembeck.
Veris, filijs Nobilis Stanislai de Rogminczek de eisdem ac alijs omnibus
homagijs vestris per vos debitis et quocunque iuris titulo habitis et possessis
Nemini ibidem in iuris nostrum presentibus rittationis mandato, me Gnichowin
Vigore regie et mei capitanei Castren plovien, qua fungimur in hac parte auctoritate
Mandamus quatenus in terminis Castren plovien proxime et immediate mutuis
plovien sedendis et celebrandis coram me vicario Castren plovien in Castro plo-
vien presentes ac ultime premissis compariatis. Ad nostrum Nobilis Stanislai Sulczki
de Sulczino Qui vos rittat sedo post penam Contemptus, prout vere in hiis
Castren plovien proxime transactis, ex admissione eiusdem in diem, mecum in
pena contemptus condemnandi, iuxta suam primam et ordinem rittationum
Quas vos rittavit. Et mihi ulterius rittat, vite pro ea Quia vos Contumaciam
legibus regni, nec mihi non penas in eisdem sanctitas abrogendi vilis desse qua-
vis causa. Quas bonos laborabiles, ipsius actoris propinquos in fundum pecu-
eisdem ad cautionem fidelissoriam. ministrialis et nobilium existendi regni di-
dari et mitteri nollitis, imo iuxta libitud vestrum in forma debitum
Quod facto penas legum contra tales sanctitas ad solvendum succumbitis et
prolapsi estis Quapropter rittatum ad vadendum et citandum
nos prefatos a quolibet peccum scrutiny. iuxta prescriptum legum super

homi vestri solvendi dicemi, Vos ipsam primi et alia vt inmi ipsi et quę natura
et exigentia causę petitę exposcit contra nos debito modo et inmi ordine exigi pro
dominę vero expęde significari, salvam et specialem actionem sibi vobiscum reservat
in foro competenti, Tandem nos ad ipius rittoris prayerum rivile nō missionis ipsatori
bonum ad cautionem fidemssoriam pro nos Cittōis Et ita pronū. vobis in termino ad
venienti, ipsa omnia iuxta declarantz et declarandum indi sitis ruisse, Datum
in Castro plonū fra quarta post dominicam Quadragessimalem Indicti proxima.
Anno dni. M. CC. 82. Post grangnidem prayerum suę indi sentam, cator
Ignominiaty declarat in primis termini petitę. statuit mihi tempy galley
regni Romestum Alberti Mirvalowicz de Siepno. Qui coram indice presenti
personi nonsty, publice recognit Qđ Cittonty supnūgressatam bulley Castri plonū
ex parte actoris contra citatos fui gminia post dominicam Indicta prayerum petitę
ad bona Regimeę in Cmam. ipsorū propriam. indimsam. importarit et exhi:
dit, et Servitori eorum in pntia multa familia in many hudely retinesse
semimty et nicollis villa publ. Qua termino declarato Citatus contra
Citationi et propositōi suę Exhibuit in primis Reprivatorem ministrialis regni
et nobilium. ad prosequendum ansiandum et fidemburandum ipsatos ab ipso castro
plonū adversi exēndilatam. de stretu vt Castro plonū sabbato, ipso die et
festo Sancti Martini Epiphoy. Anno dni. M. CC. LXXXIIIo Tandem po:
stea, rellatis fidemssoriis. Nobilis petrus bulo ley et Lamoty Sendzeszley
ac ministrialis terrestris generalis regni Romesti Alberti Mirvalowicz de
Siepno, coram officio presenti fuerunt. de actis in Castro plonū feria secunda ante
festum sancti Andree apli proxima. Anno dni. M. CC. LXXXI. Ex qua rostat, et luride
apparet, bonos ipsatos. per eisdem Swinburgliū. homines et nobiles. nō esse ad fide
missionem dimissos et exhaudiendos imo retentos, inventum et ansatos
Reproduxit dom Cittonem ipsum qua Cittatis ad audiend Castri plonū
Ipsatos Swinburgliū, ad penam legum rivile nō missionis ad Cautionē fide
missoriam bonum preceptorum. exigendam. De pena quidem condemnanda ex eadem
Citatione interminis Castrum fui. die post dominicam Quadragessimalem
Indicta. Anno dni. M. CC. 82. ivit rittor obtentum. Mando rellatis
Ministrialis terre generaliter regni. Romesti Alb. Mirval. de Siepno de
exhactione eiusdem Cittationis. primo fortum penes continuam Sequestrum
et appositum. Que omnia. Sic reprivatus ex actis Castri plonū autēn.
hic emanata pleni constat ut actum Quidem presentibus plurib. Verum eisdem
sunt obmissa ob prolixitatem tamen multis remissis et tactis. plenius.

actor Cittor ad directam responsionem inmi remedijs stringi et rumpelli.

Et xpo Nobis Joannes Cabanowski procurator Andree, respondendo allegat ipm Andream ibidem in bonis seguinis ge nullam possessionem habuisse et hoc pro interesse ipsius petit se a Cittatione illegitime posita libam effici, pro interesse vero Adami negauit rontrariu rittoris in toto esse ipm eadem euadere, petit eadem eam Cittationem dirimi

In Contrium actoris pars petiit replicando, Cui assertam exceptionem rittoris, eum possessionem Andree dictam allegauit. Cittor vel eius procurator nullis verbis allegationem suam firmare, Non enim satis est in iure dicere, nisi probare, Cum vero ille non probat, nec se offerat illam possessionem in seguinis habere petit ipm ad responsionem indicium rumpi &. Datis et nr remissis et scitis, petit quod alii non pt. vel si potuit id parti nil interest. Mer et legittimus pur actor intentatis est, et Cittatio ipsius debite exprimit. Nam a quo actor nunquam patitur cum eo inre agit quod legitime constat ex nullius pfectione rum. et mlis. qui requirit. Quod apud ritter parum pfata Gouernat, et ejdem rittis ea ad fidemsorem nr mittenti. Et cum ambo ad finit. Mento. ambo sint rittati, et exinde rittatio rum cui est objecta et exprimit legittime et imediate in jis bonis in quibus. parum sint gmenti et anistatis. Sed rittum propijs et indiuisis. posita est. Exhi diagrumb. Ultimi petit, ni stipa actor ad responsum rumpelli. vel pena nim iam rittis exceptionem sua asserta. directe respondere videntes penas legum rum. obtinuit.

Et indicium pus cessum plorum. Audito igressi. et Controuersijs partium inde dirimit. Ipsato. Nobili Adamo Lambrichy uno ex rittatis pro illo interesse Contenta rittationis et proposita sua actoris euadere negatiua pura, Corporali iuramento solemnit, rumpebat ni iam rittat. Sicut ops. premisit esse meo. bono. pfatum duos actoni propinos, nr absentium nec ni sua spa sua impulleram, ad cautionem ge fidemsoram, nihil habui dimittere, et eosdem bonis prout ritter citra se nr retinui, Sic me Deus adiuuet, et sta Cmz. Jani ni signum hominis Castrum plorum proxum fatuus, Et hinc inde indicij finit quod imis. cui Et ibidem ni signum hominis. quo. bus pfatis habent, et habebunt, habitumque sint hominis. Actum ad affirmandu et Cittata ad pstandu. iuramentum Cipse talem gradiri pssio. de inre. venit Stilo tunc ambarum partium in toto pmanente

Reo ad interesse studi, dicunt, eidem ad Contenta Cittationis directa et perimptorie respondere, Actor vero ex quo se ritturi ad

Contenda Cittonis et prepositi Contra se facta respondere nō curat, petijt eandem
in curia rondeminari admitti, et [illegible] per admissū. Cum vigore Nolen
Andreae Grabiczky. Citatus respondere nollendo in primis per matum ipsius
Stanislai Grabiczky. Actor petendo in curia petij ut ipsi principalis
ex permissione indicij presentis ius Contenda Cittonis simpliciter possidere, pro ejus
interesse, nulla rondemnatione. Ad quae memoriale indicio plenum est.
Quod decretum Citatus presens petitum protestatus Joannem Barlowo
suis sentiri se eadem fore gravatum pro ista nō suspecte sed ab eodem
Magnifico domino Stanislao Karsky a Drohin palatino generalem terram
Mazovia, placet Dobrzinensis et Capitaneatus in acta presentia. Consecutis postea Judicij
ad indicia Ordinaria Generalia Tribunalis regni generalis petitorie proxime
et immediate celebranda, prudentie et tempore eo quod causae pallatus suus plenum
vigore Constitutionis Warsaviensis expedientis, et indubitatis similem terram
generalem regni. Stanislaum Gregorium Kopela de Dropan, ad id deputatum
et injuncta sibi formam, et statuti dispositionem nomine quam mandatum. Generalis
Magnifici domini palatini suscepit, eidemque reverenter deferendo et Sabini,
Sabinidge et Sabinice sunt, dicte partis citatis in eadem causa terminum prefigendo
mandatum presentis in indicijs Officialis Ordinarijs Tribunalis regni generalis
petitorie, juxta ipsorum statutorum in hujusmodi mandatis prescriptum
mandatis et assignationis termini Controversiae partium. Citatis pro et in certa
parte Citatis presentibus ipsis pro firmum et consentaneum. Talem gratis ipsis
de suis forma dentes, Salvo imparcabili partium in toto remanente.
Actora vero pars de damnis, solutionis [illegible] protestatus est. Actum
pro die loci et tempore suis agere velle.

Remittitur ad forum competens. Podkroiewo Grabiczki

Propositi nobilis Stanislaus Grabiczky, filius olim Nobilis Sigismundi de Gra-
biczky terra maioris poloniae, ac nobilis officij castrensis plocensis et rend. Nolen Stanislai
filiuj olim Joannis Rogalia, Podkroyewsky de Podkroiewo magna, et ad nostrum sui
pro termini praesens legitime citatus ad divinum pernox banniti et de terra
regni poloniae proscriptus, rone non solutionis unius mahonis cum vii remissionis vii bona
Citatis tam Mobilia et immobilia, pro ipsis in bonis Podkroiewo maiori sabita,
et possessa, ni luerit et persolverit. Hoc est in summa tredecim marcarum polonicalium
valiny et sex grossos turonicales, super te in indicio terrestri Siradiensi rone illa-
tionis nulneratae, obtentis. Nemo in eadem injuriatis. Enjungita nostra marcarum polonicalium

neralem regni, Honestum Gregorium Regda de Drogan, ad id deputatum iuxta iuris formam et statuti dispositionem movit, Quiquidem nihilis coram iudicio pnti perstr stans, recognovit se eundem Magnum dominum pallatinum modo quo supra movisse, terminumque praefixisse, Quam motionem predictus magnus dominus pallatus suscepit, eidemque reverenter detulit, Et habent, habebuntque, dictae partes utraque in eadem causa prosequendi motionis praesentis, in iudiciis praefatis Ordinariis Tribunalis regni petitorium terminum. praesentem ipsis conservatum iuxta ipsius actoris interpositionem motionis praesentis. praefixionemque et assignationem termini, Controversias partium decretum praesens, et iuxta acta praesentia. talem qualis ipsis de iuris forma venit, Salvo iure ambarum partium in toto permanente.

Remittitur ad forum competens Podkroiewo Grabicze.

Proposuit iudex Nobilis Stanislaus Grabiczky, filius olim Nobilis Sigismundi de Grabicze, terrae maioris poloniae, actor, Necnon instigator officii Castrensis plorensis, in et cum Nobilem Stanislaum filium olim Ioannis Rogalia, podkroiewsky, de Podkroiewo magna, ad instantiam sui rittum, pro terminis praesentibus, Ad decernendum super rittato, poenam bannitionis, et de terra regni poloniae, dominiisque eidem regno subiectis et adiacentibus proscriptionis, rationem non admissionis rumationis Cum intromissione in bona ritti omnia mobilia, et immobilia, et hoc in perlucus vadiorum triplicatorum, videlicet Trecentorum florenorum polonicorum, et quinquaginta grossorum polonicorum super eodem ritto, rationem non persolutionis quinquaginta florenorum, et totidem damni, fortune litalium et sex grossorum intromissionalium ex vi damnorum et expensarum in sanatione vulnerum expositorum lucratis, Necnon ad videndum et audiendum omnia in talibus fieri solita. debito modo et iuris ordine exequendum. prout rittatio latius de praemissis canit, Factaque huiusmodi propositione Verificavit contenta rittationis et propositionis suae, iudex reproduxit, autenticeque exhibuit totum processum cum praesentis, ab originali usque ad praesentem punctum et gradum iuris in Contum Cittati obtentum, ac debito iuris ordine observatum. alias prout, idem processus causae praesentis latius in suo tenore praemissa obloquitur, Quo reproducto, petiit poenam bannitionis contra rittatum decerni, et extendi, ac ad proclamandum militem deputari, Aliaque omnia iuridice exequi.

Exnus cittatus pro termino pnti, perstr compnis, in vim responsionis allegavit de huiusmodi processu causae pntis, in Contum obtento, nil scivisse, nec sibi de eo constare, nullasque Cittationes et concittationes, praeter praesentem, ad notitiam sibi devenisse, offerendo se id comprobare prout de iure venit,

Et iudicium pns. Andrea eo, nullo decrevit, quatenus ritthenus prestaret iuramentum corporale, diuinitibus, iudicij presidi moderni, quod de presenti remisse presentis in iudicio steti, actu officio pnti obtento, nisi nihil, nullaqs Citatus vt Contumax preter pntem, ad notitiam sibi deuenerit. Tandem ipse ritthenus parendo dicto presenti presidi in instanti iuramento corporale, flexis genibus, tactis digitis duobus ad imaginem crucifixi, ritenam superscriptam, Sic eum deus adiuuet, et sancta Crux. Quo iuramento prestito petijt se, ab omnibus huius et pluribus, totaq causa presentis processus, libere et absolute pronunciari. Et ad formam rumpetens, ad respondendum super rithenum ongelen in causa terrestri, ad ipse pro domini expensis pro quibus inclinat tum iuredicit, remitti.

Actor vero petijt rithenum ad respondendum iudicium super rithenum ongelen in instanti prestando. In cuius pnti in instanti secundam rumpelli.

Et iudicium pns castrum plocen, audita et suscepta presentium inuentum eiusdem Citatum, ab omnibus huius, et processu causa, et presentis liberum et absolutum pronunciauit. Et Mikolaus attenta causa iudicij terrestris, fore et iurisdictionem terrestrem, ad iudicandum rumpetens, partes ipsas cum eadem causa, ad forum terrestre, rumpetens, vsq iudicij definitiue propter rithenum in quo causa eadem introducta erat, et Rithenus remisit, remittebq dicto suo iure.

Vbi citatus in termino Citationis peremptorie, ni termino etiam primo secundo pleno, dum adhuc finem responsum tenebat, ad Contenta Citationis ongelen nalis inscia imis formam. Quod decretum actor sentiens se eodem fore grauari pro iure no restringit, Sed ab eodem Magem dominum Stanislaum Lissa de Drobnitz palatinum generalem terram Mazouiae, plocen Dobrzinen et cracouien, in actis presidentem causeq presentis iudicem. Ad iudicia Ordinaria Dobrzinen nalia regni generalia petitionis proxime et immediate celebrand pro die et tempore eo quo causa palatini suis plocen, Vigore constitutionis Warsauien expedientis et indictarum per nobiles terram generalem regni. Honestum Gregorium Rogala de Dwgan ad id deputatum inscia dissessionem et inscia suis formam mutuo Quas Mattheum Judicem Magis domini palatini susceptis eidemq reuerenter detulit

Et Jakub Jakubowicz dictus partis vtriusq in eadem causa pro segnitie motorio presentis in iudicij pfati Ordinarij Dobrzinen pdicti regni petitionis termino pressis ipse conseruatum inscia ipsius actoris interpositionem mediante presentis processu et ad mediatum termini, Controuersiar partium dictum pris Contra eum petitum ha lem generalis ipse de iure venire, Salno iure ambarum partium in toto remanen

Remittitz ad forum competens. Podkroiewo Niedgrzim

Presentibus nobilibus Christo Stanislao Wessobudzky a Gremboy Notarius terre Cracouien. actor mendi instrumenti offerri exhibitum petijt. Et ego Nobilis Stanislaus filius

dñj Joannis Regalica, podchrzyeszk. de podchrzyewo magno, ad infrascr. fm. pro termino
proxime castrens. plovien. legitime rittandj, ad decernendum super ipse panarj bonis hom.
et de terra regni Polonie, dominijsq. eidem regno subiectis presentes rithom
nec admissionis inmathiculationis emj introne per rittandj in bona sua terrea, inmobilia et
inmobilia, per emj in homj podchrzyewo maiorj habita et possessa in uenis et bo-
nis, boreali in fronte Joannis magistrj regalium polonie, fratrum baliuj et fr. gwosso
in mitrem sionalem, super ritto in indicio terre Sandomir. tunc successibiliter rotu-
lato, Ac in presentia quorundam Nob. polonie Dom. et in vadys tripliciter, Confes
Ordinarie marcarum polonie, et quinquagenarie gnor. presentium. ibidem hucusque et obtem-
tus, quis dicti officij castellanie plovien. Custodes et Iurisdictores. Nouo adueniendi
milites ad publicandum et ipsum bonorum deputari. Cetusq. omnia et singula fuisse
debito modo exigni. ab quibus citatus dicti de premissis omnibus, Postquam rem pro-
positionem sue nulle facerent. pars ipsa actrix, Vnsrand Contendo Citatus et
proponis sua nulle debebat antethacq. nec hactenus quicquam contra pre-
dictj, ab originali, usq. ad finem premissum et prolatum intus, in Contumaciam rittatj
obtendat, ac debito ejus ordine observato. Quo uisis et perlectis petijt per rittandj bonj
homj non rittandj decerni, ac ad proclamandum nullum adjudicari, citatusq. omnia et
singula in rotulo fuisse debito modo exigni.

Petijt rittandj pro termino peti petijt rumpus in omnibus responsionis allegatis, Sed
minime, premissis causa juris, ut rudimentis sui obtinuit nihil scimus nec sibi de
eo constare, nullasq. citationes et remissiones, preter presentem ad notitiam sibi
deuenisse, offerri se ad rumpendum quod de jure vnick,

Et indicium pus studio co. nulle decernit quatenus rittandj, presentes inamen-
tum turpis, durantibus indicijs modernis, quod de premissis et personis in indicio
terre, et in officio Castri plovien. obtento missum, Nullaq. citationes et remissi-
tiones, preter premissa, ad notitiam sibi deuenisse, Eadem ipse rittantis
parendo decreto petit, prestitit in presentia inamentum corporale, flexis g.
nibus tactis de gestis duobus, ad imagines crucifixi in rotulo scripti sibi dat.
Sic eum Deus adiuuet et sacrosancta Crux, Quo inuento prestito, petijt sibi
ab omnibus bonis et gestis, totaq. causa presentis premissa, liberum et ab-
solutum pronunciari, et ad forum competens ad respondendum super ritta-
tionem originalem, in causa terre, foro seu indicio terrestri ad inchoandum remitti
remitti. Qui visis, petijt rittandj ad responsum audiri super rittationem originalem
in eadem stabilitis presumptum, in scriptis presentibus et instanti fieri dari. Remissis.
Et indicium pus castrens. plovien. stabilita et subscripta prestitum inamentum,
emisit rittandj, ab omnibus gestis, et premissa causa presentis liberum et

Condemnati in pœna Contumacie

Gregorium Regels de Dregan, ad id deputatum, unà cum clamatis ad eum
pertinet, unde predicta Continuatio ad unum est. A quo mihi indicio solutum est.

Limitatio termini Zielienszky Kuczbork

Comparuit personaliter coram indicio predicto Nobilis Andreas Zielienszky, filius olim Jeronimi Zielienszky ac nostrique officij castrum ploczensis ex una parte actorea, et Nobilis Jacobus Koronszky, unus Nobilium Kluczy kuczborskich, filius nobilis Stanislai podstolicz de kuczbork, pro eius ratihabitione in forma iuris Camere Castrensis ex altera partibus, palam recognovit quod Super ritualem Castri ploczensis pro terminis positis ultimo nuper dato pro pena banniendi, et de regno proscribendi, ac ad admissionis imo impignorationis emunitionis et ritualem ac bona sua omnia mobilia et immobilia, per ipsum ut bonis laicalibus habita et possessa in lucris petendis, ac in vadijs triplicandis, Super ipsos ex causa non solutionis Centum florenos grossos cum media Seragij polonici, eorundem ipsos castrum ploczensis ultimo obtentis, ex dicto Castrensi ploczensi limita et succubica, alias primi ritualis latis de priscis testatum, ob spem remordendi et amicabilis compositionis, iuxta ad primos et proximos terminos Castrensi ploczensi, post festum Sanctae Margaretae proxime futurum, celebrandos, destinxerunt, vitesq; et terminum Limitationis, Et in defectu eorundem ad ius redibendi, habendum et habitura sunt, terminum ut causa proposita, ut terminis Castrensi ploczensi post festum sanctae Margaretae, prius et proximius celebran, taleq; gradu habendi habere debeant, et gradus ipsos de iure venient, Salvo iure cuilibet pertinente in toto primario

Recognitionis Malawa Krassowo

Comparuit personaliter coram indicio Nobilis Martinus Malawski, Burgrabij [illegible] Rac[illegible]
[illegible] et Krassowo Cracouiensis nomine terrestri generalis regni ac Maiestatis Regiae Cracouiensis, et Joannes Wisliczensis, protestando ne sibi suae fidelitati nullatenus per ipsos ne postea
[illegible] quod praemittitur publice recitari. Quia olim fratres sui ante festum solemnia pentecostes
in Anno dni 1581 proxime lapsa, ex parte Nobilis actoris nostri Zygmunt Felicis
Nobilis Felicis prassali krassowski videlicet olim Nobilis Nicolai Malawski actoris sui
patruelis, et hereditatis officij castrensis ploczensis. Verumtamen ad bona krassowo prassali ut bona
et sedem Nobilis Nicolai filij olim Nobilis Felicis prassali krassowski, intentati, et subinde
eidem Nicolao praefato, cui ipsa bona ipsius matris dotalia et immobilia [illegible]
Omnia et singula bona ipsius matris dotalia mobilia et immobilia [illegible]
ramare, omnia pariter coram et adhuc ad instantes petit quia pater [illegible]
[illegible] tempore executionis bonorum regalium in lucris petendis, vadimonijs triplicandis [illegible]
[illegible] ex causa non solutionis Centum florenorum polonicorum [illegible]
[illegible] Lucratis latis priscis testatis, et absolutis contentis [illegible]

Unusquisque eorum spectans intromittere possessionemque assignare ac dictum illud in toto exequi voluerunt. Sed iudicium Nicolaus Krassowski de rebellis rumationem in intrinsecum huiusmodi tenere denegavit, et non admisit, allegans se iam peccatum S. R. M. pro sustinendo Genitio bellico accepisse, illudque velle continuare. Quod est protinus. Eodem in continenti Cittatum Lialem castrum plorensem pro terminis castrum plorensem tunc proximus et immediate celebrandis ex parte actoris et instigatoris contra eundem Nicolaum pro bannitionis poena, extradit supradictus nimirum et solvit in manus dedit. Quod eorum iudicio pro[illegible] recognovit et est [illegible]

Decretum bannitionis Dobrinicze Grzebsk

Quemadmodum causa et actio indulte motta fuit et verte habuit, coram iudicio Castri plorensis inter Honorabilem Joannem de Dobrinicze, Capellanum seu Altaristam altaris titulo sanctorum Jacobi apostoli et Stanislai Martini, patronum dicti altaris in ecclesia cathedrali plorensi, una cum assistentia totius Venerabilis Capituli, eiusdem ecclesiae Cathedralis plorensis, actorem ac instigatorem officii castrensis plorensis ex una, et Nobiles Albinum et Andream Grzebskie filios et successores olim Generosi Jacobi Wadka Grzebski, Cittatos ex altera partibus ex interesse eorum ad decernendam poenam bannitionis, et de terra regni polonice, dominiisque eidem regno subiectis proscriptionis, ratione non admissionis rumationis, et intromissionis bonorum suorum omnium, mobilium et immobilium, ni perlucris omnibus et vadiis triplicatis pro interesse eorundem Cittatorum pertinentibus, respectu Joannis ultimo fuerit pro premissis ex interesse suo satisfecit, videlicet quadringentorum florenorum polonicorum aliisque perlucris super ipsis legitime lucratis et obtentis iuxta processum huiusmodi causae latius vertentis. In qua causa iudicium pro actu superiori, videlicet in terminis castrensibus proxime transactis, qui celebrabantur feria sexta post dominicam Quadragesimalem iudicii in anno presenti in termino legitimo partibus utrisque ex desinuctione, ob spem concordiae factae incidente, post proponentem actoris et instigationis ac ad petitionem Nobilis Adami Chudzinskij, amici et nuncii eorundem cittatorum, qui coram eodem iudicio comparuit, ipsos suos principales cittatos, pro illo tempore in gravi infirmitate a deo permissa, demandare detulerat, ob eam pro termino venire non potuere dixerat, et ideo terminum vera infirmitate ad terminos sequentes differre petierat, iudicium pro [illegible] communi attentisque Cittatorum amici seu nuncii licita petitione, eisdem dillationem super veram infirmitatem a deo permissam ad terminos sequentes castrensis plorensis proximos tunc futuros, videlicet modernos dederat et concesserat, ea ratione ydem Cittati cum duobus testibus nobilibus sibi in genere similibus constare iuramentum corporale super suam infirmitatem

Sigeri ipsius Cittadini pecunia bannimus, et de terra regni Poloniae dominij eiusdem regni subiectis prosternimus bonorumque eorum omnium et singulorum mobilium et immobilium in hoc publicatum pleriq; manifestius ipsius dominij cleveri ac ad praeclamandum ipsum de bannitis in locis publicis, mimicis tubae depetari et alia injuncta forma debito modo exigeri.

Et indicium pro castro plebis Athanta Centumia et rebellante ribbonum gri me per se, me per suum generum plenipotentem requisivit, ut terram iuri Communi stabilitatis et legibus regni Poloniae subiectam praestare debeat, ibi nulli per actores exhibito. Et instigationem inimicorum ipsorum cum instigatore ipsorum civium Cittadini Nobilibus Alberto et Andreae Grzebski, tanquam inimicorum et iuri Communi inobedientibus, nulli decernit poenam bannitionis et de terra regni Poloniae dominijs eidem regno subiectis et adiacentibus prosnipsionis, bonorumque illorum omnium mobilium et immobilium, per ipsos in hac terra plebis, modo generisque habitorum et possessorum, confiscationem, ac eadem pro inventionibus et instigatori, ad satisfactionem ipsius pro omnibus laboribus, missionem et insumptionem tradere et assignare decernit, praesentibusque ipsos Albertum et Andream Grzebski, bannitos et de terra regni Poloniae prosnipsos, bostis patriae, ac iuri Communi contrarios esse, decreto suo praesenti iudiciali mediante admittit, declarando et pronunciando. Contra vero complices suos et palam sibi patrocinantes ipsosque in domibus suis conservantes similem poenam bannitionis, et de regno prosecutionis villam et interpositi vallatos et interpositi. Citationesque suas ad faciendam alterationem finalem expeditionem et determinationem in et super ipsis bannitis et de regno prosecutis iuxta legum praescriptum. Ad publicandum vero ipsos cives esse bannitos in locis publicis, mimicis turris suae generalis regni quae summus regnicolus addit et deputandi decreto pari modo.

Et insuper in contentis curam eodem officium sui iudicio personaliter tunc Ho nestus Gregorius Zegda de Drygan nimsterialis terrestris generalis regni civium sue vere ac fidelis relationis, per quam in postrema sua generali sessione proximo praeterita, publicam proscriptionem ipsius de pace ejectionis restituendo fecit. Quae injuncta sibi professio deputatus, et contenta decreti praescripti verbum minime ratos. Albertum et Andream Grzebski latos, esse bannitos et de terra regni Poloniae proscriptos, fuisse, ac hostes suae, totiusque Communi contrarios, declaratos et pronunciatos fuisse. Hic in Castro et extra in portu, ac in quor partibus Generalis Comitatus plebis cum praesentia multitudo hominum tam nobilium quam plebeiorum,

Decim bamitionis Kraiewiczc.

ad Termos Solitos expectatis non stetit per comparit, unigs pars minus
Comparit. pro contumax et absens fuerit ffs. Et Cur Curia Premissis certis
cum instructus post relationem per ffatum nuncium de sufficienti citacione rotuli
ad Cur celebrationi tacitam. Satisfaciendo dillationi sue Vnfrid de
Contenta prayons sue. processus totum conse Inij. Et originali. de diuersis
Reproduxerit ipsumq; de ante omnia. Vna instrumenti super ipius Sexagen-
nar petens. Alterum super Segregacione dicti pe curialem Bernardum Kra-
jewsky rillatum. Item Nobili Venerabili krijowski patri ipsius de con-
sensu bonis sue hereditarijs ad solucionem fructus ex actis terrestr. Sup-
cedd authentici emanatis. Demde Reproduxerunt dillationem ex actis
terrestr pallatinat. de anno sua quinta. post dominicam misericordie, Anno
D. 580 Vbi ipsum citatum reperunt se ad grichtum. Postea reproduxe-
runt ex eisdem actis terrestr pallatinat Sieradz. de anno sua quinta
eiusdem anni. D. 580 decretum satisfactionis mandat causa rem non sa-
tisfactionis dillationis sue et deputatis nuncium ad mittendum in bona rei
indefensa vero cum misse nitro missum exhinc eundem mensam ad brachium
regale. esse remissam velint decreto probant. Tandem pasnet ex actis Ca-
stri plocen. de anno sua secunda post festum sancti vitti Anno D. 581
antedicti emanatis decretum penes quendam Mastram polonum. quod non sa-
tisfactionis decreto remissorio indicij terrestris pallatinat. Demum reproduxit
ex eisdem actis Castri plocen. de anno sua secunda ante festum sanctae
Marie Magdalene, eiusdem anni D. 581 decretum vadium triplicium, seu
decreto vallatorum, quod non cidunisse nitromissionis. inf Jandem decretum super
Sacramentum ex vtriusq; partium productum, Quo probante ipsa pars
actrix. Quod ex Controversijs eiusdem expressis. idem citatus motorum nimirum
interposuerat. Cui non erat dillatum. Sed post tale decretum. Ordinem terminum ad
remandu bona beiden essen castrens. plocen. deputandum, Reproduxerit dum hic
inscriptum per eundem Citatum cum ipsum relatum hic in Castro plocen. feria sexta
post festum sancti Michaelis Archangeli eiusdem Anni D. 581 sine ultimum
ad bonum exhibendum ad finem Segnum faciendum. et his reproductis, petunt
ex eisdem actis castri plocen. dillationem sibi ad reproducendum huiusmodi pro ultimum
suis causis rationibus. Vna cum rillatum Bonarby, cum nuncium. et nihil habuit
de no adhuc executionis, postmodum reproduxerunt dissuasionem, de anno
Castri plocen. feria secunda post dominicam. Qua hic ingressum sum Judicia-

proxime preteritis ad stimos mercatorum per solennes ritibus ordinatos et in singulis
fori. Quibus taliq; deductis et verificatis petierunt. super ritibus penam banniendi
et de terra regni polonie dominij ipsius eiciendi regno subiectis et adiacentibus prefatorum et bo
norum eorum omnium et singulorum mobilium et immobilium. in hac parte plenum remissionem
per ipsum modo quouis possessorum confiscationem decerni. Ac ad proclamandum ipsos esse
bannitos vinciendos vel mactandos in locis publicis deputatis Cebrazg nuncium fieri
solita debitis modo exegui.

Et iudicium pris castrum plenum Attendis rationibus et rebellitate citatis qui
nec per se nec per suum gremium plenipotentem comparuit, nullumq; rei Communis
stabilitatis et constitutionibus regni. Reuisso processu eius ipsis per actores iuxta exhi
bita. Ad instigationem eorundem actorum et instigatione in Contumacia citati ipsius
ipsos. penam bannitionis et de terra regni polonie dominij ipsius eiciendi regno subiectis
et adiacentibus prefatorum decreuit, bonorumq; eorum omnium et singulorum mobilium et
immobilium. pro ipsum in hac terra plenum modo quouismodo habitorum et possessorum. con
fiscationem adiudicauit. ac eadem parti inuentionis et instigatori offerri ipsius
castrum plenum ad satisfactionem ipsius pro omnibus perbuenis eius. ut possessum et ipsum
proprium tenere et excipere decreuit. Preterea ipsum Nolens Bernardum Ven.
ipsum ritibus bannitum, et de terra polonie prescriptum esse, testamq; patrie,
ac rei communi contrarium esse dicto suo mediante audiuit declarauit et
pronunciauit. Cui vero complices suos, ac palam sibi patrocinando. vel in domi
bus suis cum receptum. bonaq; quouismodo defendendo. similem penam bannitionis
vallauit et interposuit vallatq; et interponit Officialesq; suos. ad faciendum alteram
et finalem exigentiam et determinationem ut de super ipso bannito et bonis eius
exacta forma prescriptum. Ad proclamandum vero et publicandum in locis publicis eum
esse bannitum vinciendum vel mactandum terre quouismodo requisitos. addixit et deputauit
singulos pubi mediante. Et Iuridicus in rationibus petitis rem curiam
Comitis vicem gerentis Stanislaus Gregorius Bagda de Dwgan nobilis terre
Generalis regni. publicus regnique Quia ex tenore pri depositionum. scripturarum
et instrumentorum decreti pubi eundem Bernardum Ligazowski esse bannitum terre
et de terra regni polonie dominij ipsius eiciendum regno subiectis prescriptum ipsiq;
patrie, ac rei Communi, nullumq; esse declarauit et pronunciauit. Cui in ciphis
et exibita arrestis pubi. Actis. quoq; pubicis Generalis Comitis plenum. in publi
cationibus Iuramentum fidedignorum hominum nobilium quod plebeium ritibusq; suis et seq.
et iudicij pubi ac alt fori publici cuiusquidem celebrati, publicati et adtenta dilucide

Quemadmodum causa et actio iudicii mota fuit et vertebatur eorum
iudicio pendente inter Nobiles Albertum Gregorium et Vittum Kra-
iewskie actores in revivientes et instigatores officii castrensis Plonensis
ex una, et Nobilem Valentinum Kraiewski de Kraiewicze Attu-
tum ex altera partibus, pro pena bannitionis et detrimento re-
gni Poloniae dominiisque eidem regno subiectis pro sumptionis
occasione non admissionis ruinationis cum intromissione bo-
norum atque omnium et singulorum mobilium et immobilium per actum
ubicumque et quocumque modo habitorum in summa lucrorum et perlucrorum
super ipso iuste et legitime per eosdem actores ex causa non solutionis
quinque sexagenarum Polonicalium duabus insumptionibus insumptarum lu-
cratorum et obtentorum ac in pena quaeridiae illarum Polonicalium vadiisque
triplicatis vigilat quindecim sexagenarum Polonicalium alias prout actio de
super contenta et propositio ex eadem facta praemissa enarrant. In
qua causa iudicium praefatus castrensis Plonensis actu superiori ex contro-
versiis partium ad petitionemque eorundem actorum ipsis dilationem hinc ad se-
quentes terminos castrensis Plonensis proxime et immediate tunc futuros. Ad
eundem eiusmodi causae totum processum ab originali usque ad hunc punctum
in quo stat indecisa dederat et concesserat terminum partibus consensum.
Quibus quidem terminis advenientibus eadem partes ob spem concordiae in
causa hac terminum ad sequentes terminos vigilat modo rursus limitaverat et in-
terim se disiunxerat, alias prout actus dilationis et disiunctio ipsa latius
praemissa obloquuntur. In termino itaque hodierno huiusque continuato
ex dilatione praetacta ac vigore disiunctionis ex conservatione terminorum
legitime incidente, praenominati Albertus Gregorius et Vittus Kraiewski
actores nec non instigator officii castrensis Plonensis personaliter comparentes
per totam audientiam attentabant iudicii terminum in et contra ipsum nobilem
Valentinum Kraiewski citatum in re victum, iamque in fine audientiae tem-
pore condicionem petierunt sibi per officium suum dari et deputari minutum
terminum quemcumque ad damnandum attentum ad ius. Quibus iudicium deputavit
minutum terminum regni generalem Honestum Gregorium regda de Drogan. Quicquid
citatus exactus per eundem minutum ut et ultra formam iuris quater ad ius
damnatus ad horamque solitum expectatus non stetit nec comparuit in eique
parere minime curavit nunc contumax et absens factus est. In cuius
contumaciam praenominati actores cum instigatore post relationem per

Decretum Bannitionis Lipowo Sczepkowo

653

Quem actuosum causa citatio inste motta fuit et retentatur coram iudice
presenti inter Nobiles Jarotum Lissowski filium olim Andree de Li-
sowicz et iusti gatorum ex una Castrum Plocense actorios ex parte
una, et Elizabet de Lissowicz Borowi filiam nobis olim Cristini
Lissowski Nobilis vero Joannem Szczepkowski citatum vidua actricem
partibus prefatis Bannitionis et dicta regni Polonie prosecutionis
omissionum non admissionis summationis cum intromissionis bonorum alte om
nium et singulorum nobilium et molini pro attentatum obiectis subtractorum
et fossatorum messium turcorum et pratorum arandiorum tapetatorum Duntazu
sexum Polonie legittime et incidit luratorum et obtentorum in ex
otij presentis radicum tapetatorum lustra et simbolta ab prout alias
de super contenta et proposito vigore fusa latius premissa exarcat In
qua causa iudicium prefatis actis super ipsis ad petitionem Nobilis Szcz
me Nowowiesk armis et manu attacta, ex quibus super ipsum mise
mittatur actor premissam adsignatis hereditis castrum Plocense ut moris
dederat et consuevit hominum partibus consuetum, In termino citatis
Szczepko Jurisque continuato existentibus partibus legittime inciden et
prorogante Ex nominatis Nobilis Jarotus Lissowski filius olim Andree
de Lissowicz et prefatus actor citatus personaliter comparentes pretotam audien
tiam Allegabant iuste hominum mixtum cum ipsum Nobilem Elizabet de
Lissowicz Borowi filiam nobis olim Cristini Lissowski Nobilis vero Joannem
Szczepkowski citatum fratrem actricem et iuris virtutem tamquam missum audien
tiam ipsorum condemnationum petunt sibi disputari ipsumque hominum ante regni quality
quem ad ipsis requisitis ad clamandum attentatum ad ipsis omnibus iudicium
prefatis videlicet petunt stemmata Szczepkowski regia et dictorum ni
hilum hominum quatenus regni ad premissa respectu Quae quidem attenta
ipsis per ipsum nominatum ne et actrix stemmata curis quatenus ad ipsum clama
te quovis modo petit nec comparuit dilectus suae nuncium ipsum in causam
super ipsum missionalium non satisfecit nec continuo statutis fuisse
est Quod ipsum nominatus ad ipsum citatum disputationis suae sufficienter modo
attulit In cuius confirmationem nominatus actor una cum petitore
ex obtuto ipso prorsus causa publico debito curis ordine obtento pe
tierunt super actis Terrarum Bannitionis et dicta regni Polonie prosecu
tionis ipsum nominatus ipsum ad publicum ipsum nominis publicus ipsi
bannitum disputari actaque nobis per scripta et exigendi causa
publicum ipsum debito modo ipsum

654.

656

Et iudicium presens Castrin Plom attenta conmalua et rubellacie alias
vulgo clamati ad hozamge sohtam expirati no venerunt comparere nec di
tacionem sua sufficiens in forma iuris coram scabinis et consulibus ciuib regni
nisi gronsu missa suis procuratorum vulgo scribido Ad instantiam venerab
ni conmalua ipsius alias supradicto Pauum Bamuthiensis et dotis ecclie
gni Polonie procuratoris dicentis bonorabis ciues omnium ostium
gradum nobilium et multorum principum ac tocius Plom no
cuius habitatores et fidelium confessionis audientium ac ingressum
iurisdictionis et potestatis ecclesie predicte ad instantiam ipsius procu
omnibus priuilegiis bonis gratis et possessionibus et usancijs tradicionibus et
ptate dotate fundationibus ecclie nobilium Joannis Kluzmilo Kirsack alias
bamitud et dotis regni Polonie prosapie esse hostiensis patrie auctori
com contradicendo esse deputato nec audiant admittant et declarando et pronun
aunt Cui vo compellendo suos ad petendum sibi patronum aut in domibus
suis eum conservandum bonagis gratiosius defendendum ipsum Pauum Bam
thiensis et dotis regni Polonie prosapie vallare et munire possint vallatis
et munire possint Officiales eius suos ad finem ulteriorem et finalem
cognitionem et determinationem in et super ipso Pauuo et bonis illius
cuiuscunque comunis ecclesie Ad proclamandum vo et publicum in loco publicis eum
esse bannitum minime veritum vel minus tres eius gratiosis cognitores adduxit et
deputauit sacro sancti mandati Et hoziz in continenti presole comparens
coram eod iudice Thomasius Gregorius Grzegorius nuncius dicti regni minus
bris gratis regni publice venit Quia iuxta deputationem superadditam et con
tinta eius ecclie predicte nobilium Joannis Kluzmilo Kirsack bannitum
et dotis regni Polonie prosapie hostiensis patrie auctoris cum au
thoritum, esse declarando et pronunciando hec in iuris et ipsa ni ponit arma que
quidem a curia ciuitatis Plom ingressa multorum hominum tam nobilium quam
plebeorum utriusque sexus et status ad publicum forum publi
cum cum grauitatem clamando publice et ad notitiam deduxit

Decim bannitionis Sokolnik Cziesze

Ad terminum hozeno expeditionum superiori prefactes interiectas
absque concordia facta medio tempore et procedente Attenta causa
dicte termini pretotam audientiam hominum presentium Castri Plom
Nobilis Petrus et Jacobus Szokolnicze fratres germani filii olim No
bilis Pauli oriundi de Szokolniky una cum iudicatore Castri
Plom dictorum iuramentum et cum Nobilem Benazdum

Ani quig[ue] cuiꝰ p[re]cmꝫ minimꝫ ire et altra fo[rm]am iuris quale ad
uob clamabꝫ no[n] potuit nec compauit cuiq[ue] p[re]cze minime nec p[re]sse
nec p[re]sud quomodꝫ plinsolubꝫ cuzamit mo contumacie et absmb
faciꝫ quod idem minꝫ ad inbrocludo dispositionis suae
salubriando rebellit p[re]cuiꝰ contumacia et absmliam mmo
ruti actoꝝ ea[m] ingressatoꝝ decuezt dispo assu suo iuzidubzga
libꝫ supꝫ atto et inzuencto legittimꝫ obtinuit et produxit
Quoꝝ quig p[re]cessum ordinꝫ subsequtum cozam p[re]sentij inqꝰ
dicte cezunt Jn primis nstrozum ipsam fundamentalem de
alta ca Bulsio ontranb cumbꝫ tuzibꝫ fra quiela post fusum
Epi[scop]atꝰ fra Anno dn[i] 1571 fuitam Jtem Laurum una ad
cam rellom posuit et publicauit cuiusq; attoms in castro Plom fra
fundata nsta ortanab sacratissim corpoꝝ obsq[ue]ia Anno
dn[i] 1580 obtinuit Jtem assitionib decretum una ad rellom
gratuitoꝝ attoꝝ in castro Plom fra sita post fusum visitationib
glose virginis Marie Epi[scop]i Anno dn[i] 1580 obtinuit
Jtem rellom decretata ntroꝝ ex gesto assito remissorio in castro Plom
die dmo ad fum matheꝰ Matie 1580 una ad rellom posit attoꝝ
jnnotorialib Jtem decretum pena 14 Marcj Polonie in
castro Plom freia fundata post fusum Mattis Marie 1580
obtinuit nouationꝫ triplicatoꝝ ntrorum, Jtem decretum na
diozum triplicatoꝝ una ad rellomdꝫ decretata ntroꝝ et posita
attoꝝ de anno in castro Plom fra sita ante festi sancti Martini
Epi 1580 Jtem dispensationi pro altum presbꝫ fuitu ad assolutionꝫ
tribꝫ causa penis pcessus qualitercumq; p[re]ductꝫ et obtinuit
de anno in castro Plom fra sita ante festu sancti Martini Epi
1581 Jtem rellationis Buzgabij ac mandatꝫ decretata ex
amationis ad possitio attoꝝ ad bannia in castro Plom fra sita
post festu sancti Erasmi 1582 Quibus habitis dominꝫ
et ordinarius procuratiꝫ petierunt eidem autoꝝ eam ingressatoꝝ
eandem iniuriarum ac rebellium et inde ad contrarium ge
pcessus iuxta Lecta Bannitionis in eam finalis ac equitionis primij
et secundi termini ejusdem omnibꝫ qꝫ ad proclamand et publican eandem

Actum in castro plocen, in terminis qua
rellarum causarumq iudicijs officij ca
stren plocen, feria secunda post dominicam Ro
gationum proxima Anno domini 1582.

Coram Generosis Stanislao Mrozowskij Judice, et petro Iwanskij Vrsca:
pitano castri plocen.

Decretii divisionis cu motione Lowicz Zolsmo

Prospexit nobilis ac honestus Nicolaus Zolsmo olim nobilis Jacobi Zolsmskij
ad pia vitae legitima. honesti Stanislai Kozielskij Civis et Scabini Lowicen. una cu
assistentia et auxilio mandati sui Jacobi actor in et cont. Nobilis Matheum et Stanislaum Zolsmos
stanj, filios olim nobilis Joannis Zolsmskij fratis suos patruelles, ad nistum sui procu
ratoris legitime citatos et requisitos ad satisfaciendum post rendemathonem in hunc
in hec verba. Stanislaus Iwanskij a Dobrow, palatinj Mazovia et Capitaneus plocen. &c.
Nobis nobilibus, Matheo et Stanislao Zolsmskim. filijs olim Nobilis Joannis Zolsm
skij. Insolescimus et ad notitiam vestri pervenit deductum. Nobilem ac honestum Nicolaum
hoc Zolsmskim, filium olim Jacobi Zolsmskij, ad pia existentem legittimum. honesti
Stanislai Kozielskij Civis et Scabini Lowicen. coram nobis et officio nro castrens plocen
pontus vos graui in gravella deduxisse, et gravatum esse. Quamobrem vos in Contrium
iuris communis. non inclusis. nisi eundem ipse. excindendo sortem terram ipsum post
Nobis Dowdam Zolsmskap nuncupatam olim Nobis Nicolai Zolsmskij, emtam ipsis pa
rentibus. Necnd et nobis olim Andream Zolsmskij, patruum ipsius et primarium
pront et vos ipsi naturalis succedit. Spectantem et pertinentem. in comis hereditat
ipsis Zolsmo, et alibi consistentem. Quam ipsi missa in pace ipsius damnum,
et hinderitum no molocen. Et petijt nos, quatenus ipsi de remedio instituat
opportuno provideremus. Nos vero attendentes. nostri esse officij, Vnicuique
tenenti debitam justitiam ministrare. Vobis supscriptis Zolsm
skiem. Mandamus vt per nos, et nostru Capitaneale castrens plocen ambobus
Quatenus coram nobis seu officio nro castri plocen, in Castro plocen feria secunda.
post dominicam Rogationum, proxima. prefati legittimi procu
ratoris nostri nominate tenentis. Quia vos cum
Conjugalis te etiam Stanislao. cum ambobus eiusdem Matthei fratibus
Simonis. vbi interest. citatis et venire ad ipsa peremptoria. ad
faciendu. et satisfaciendum sibi pro bis omnibus. Per quos vos in

...ana Zoria Gelfonio ni dñi proprie manu scripti rotulati impetrauit et exhibite
...dri senioni Nobili Mathe Gelfonisky, seu ex rotulis in manus pervenit et
...erum publici presentia protestando. Quibus sic verificatis et declaratis petijt
actrix Satisfactionem sibi fieri omnino. Ne condemnationem in lucro damni.
Vel ipse ad responsionem inidem faciendam, cum id fieri non debeat, compelli
Reliqua pars citata, reservatis sibi et suis causis, omnibus iuris remedijs libe
rationis et cautionis, nullis ad dictum causa fuerunt. Lecta in hoc simile de
presentis causis, Nominatorum ex declinatione asserti presentis, per actoreum partem
dedicti, sufficienter asserendum fuerit, de quo actorea pars iactatur, esse nullius,
et in nullo iuris ordine termini obtendum. Quod verificando predictus et eadem rotu
lationis, sigillo ejusdem pleb munitam. Sed secundum justi prima rotulatio pro fri
sedia post Lucae anni presentis. termino in se continentem. de data fuit sedia
post oculi. predicti quod illam aliam Iuber asserbat, nec de alia fuerat
ex quo in quibus non competencie lucrum erat obtinendum. Sed actorea pars
secum tempus et termini non expectato. assertum lucrum antipaud obtinuit. Sede
fuit sedia post Remissionis anni predicti. Cum ijs tali eadem declaratione
nullatenus et extra termino. lucrum fuit obtentu. Idcirco missum fuit Comitum,
de condemnandis citatis in lucro. ciselmq lucrum obtinendi legitimi Sumitis,
Super quo in simile fuerat dictum sede mtis. in amissione de suis. quam lucrum
collatum. condemnari petunt. Salvis ut supra. in omnibus rationibus pro
sibus beneficijs iuris.
In comitum actorea pars. primordio exceptum citationum. in dissuasum fa
ctum. pro informatione officij. allegauit. et declinabat. primi legis ejusdem
statuti regni. quo cautum et ordinatum Comitum provisis obtentus. immemorabi
de jurisdictione citationum. eas dandas esse. et singulariter citationes. ad subscriptionem
de tali negotio Actoreamq in termino remittendo posse condemnationem in lucro.
declarationis citationis et termini illius vti indebite obtenti amplius non fuerit. requisitum.
nisi sedia citationis postquam declarata. imo citationem de plano prout de
re regula iuris cautissima. dicitur. Quamvis ejusdem pars actorea. non ob
tum necessarium sed magis ostendendo. exceptionem citationum esse nullam.
et in dissuasum presumptam. Reprobando indebite citationis dare ex probatis
actorea castrum plorum. per Notarium sibi exhibitam. ex qua coselem citatis
in lucro condemnandi. termino in se. pro suis sedia post dominicam cinerum
ejusdem continentem. data in Castro plorum. sine sexta cum dominicam
inserendi. sedem post penam Condemnat. Cuius legitimum ex huiusmodi

et possessionem, villatum vobis tribus generalibus regni Hibernie dominis olim de Karue
[illegible] Iohn Iveri vicarius in parte Cittadini negocia exequebatur, coram [illegible]
to ante dominicam Invocavit in tempore ante termini. Scit si constitutum de
de esse extendebam Confirmavit. Insuper eciam nominatum Nathaniel exe
bat tabl' Lucani Condum. In super comperdum. et interfar. cur consuet.
dum dicte Sancte Cittatis seu capitis actoris. effectus vt esse transmisse sine defec.
dare. ad assensa vitiationis per cittatos in sub sidio concessa sibi exhibita.
Cum igr. tam lege regni. quam ratione. ventus ostensa esse. prefat amplius
exceptiones insimuli amendari et rejici. ulteriusque processum. denum. Salvo
ad finem omnibus remediis sine sibi transmissis.

Et ostium pris castrum pleas ad Dublin de non sufficientis summonicionis. pretextu
Controversie debite intellectis. multa Exceptiones Cittatum ob minus hon
per allegationem et fabricationem sibi cittationis. predicta inde dicunt nitte
tur in contrarium. ulterius provideri. Quod dicitur Cittati Sancte se eodem
non grauetur. pro ipsa non suspensum. sed ab eodem Comissum petunt Ka
stri Vicecomitem Castri pleas. in actis presidentem. Consilium presentis Judicium
Ad inclina. Ordinario Cathedralis regni petitionis. proxime et immediate
celebranda. per nimbus breuis Generalem regni. Nonnullum Gregorii Reg
do de Dowsey ad id deputatis. Simile Omnis summam nomine Quorum
nemine Edictus Vicecomitatus. tangend ab assessione interpositam. nihil
ipsi communi. inhibens ab assessoris. admittendas non esse. Inudenti ex regi
gratione partis actoris nō suspensi nec eidem detulit Cittis vero
de eadem prosequend et continuando solet est protestatus. Attamen ipse vi
medium dum obtinuit ad alterius processus ordinem a materia seu appella
tionem supremi interpositi. protestatus fuit nō nouelli, sine formaliter perse
stendi, id quod supremi allegauerit. idem dixit.

Dicitur non dixit ex regione cittatorum iam nouellam premisse eadem Jo
hannis ad defendum nō possunt petens ipsos ad eandem non suspensum
Compelli Ossium vero pris castrum pleas audiri Jurisdictionem nulli dominus
cittatis ad contenta cittationis directe respondere, Quod dicti cittati pro ipsa
non suspensi. Sed ab eodem Curiam Vicecomitem. ad Judicium Cathedralis
regni. per eundem magistrum, Iohannem Landen cum monet. Quem citatum mi
tuum Judicium vocatum, ex rationibus actoris partis. et ex rationum ser
pensis nō suspensi nec eidem detulit Cittati vero de eadem prosse

quenda secunda vice protestati sunt. Nihilominus ab allegationibus suis
motionibus interpositis et protestationibus de eisdem prosequendis factis non recedens
imo circa easdem firmiter persistens. Nitens evadere ulteriorem processum
easdem allegationes suas pro directa responsione in iudicium dederit petens ut
supra. In Contrarium actorea pars deducens temeritatem et rebellitatem citatorum
allegavit ultra iuris formam et dictum officii pnti citatos exceptionem suam exigere.
eademque quia iam sit bona vice amputata se tutari, et sicut rei iudicatae satis
facere nolle. Ita in hac causa ulterius procedere et directe respondere temere recu-
sari. Proinde petiit satisfactionem iuxta condemnationem in lucro. id est divisionem
decreti et alia ut iuris est debito modo exequi.
Officium vero pns castrensis plorens. Auditis premissis partiumque controversiis. eo attento
quod pars citata in causa procedere et directe respondere non nolit, reserens iuri communi,
in vim satisfactionis condemnationis in lucro. in illo decrevit ex divisionem sortis
heredis actricis. ipsam post Nobilis olim Doroteam Polszinskia aviam ipsius germanam
relictam olim Nicolai Zolszinskij, Ac olim Nobilem Andre Zolszinskij patrum ipsius germanum
iure naturalis successionis spectans in bonis Polszino et alibi consistentibus. Huic in duabus
septimanis proxime futuris faciendam iuxta ius et interessi ipsius. Ad quam peragendam Geo-
metrae terrenum cum instrumentali et nobilibus quoscumque requisitos mutuis impensis et sumptibus
conducendos deputavit. De qua divisione non impugnavit, nec quomodo subterfu-
gienda, imo libere et sufficienter admittenda, poenam quoque Marci polonici interpo-
suit. Iamque exnunc causam hanc, cum illius toto effectu pro ulteriori et finali exe-
quutione faciendam. ad officium pns tanquam brachium regale remisit et remittit dicto pnti mediante.
Quod dictum citatum pro iure non suscepit sed ab eodem eundem Vicecaptum ad Iudicia
Tribunalis regni Petricovice celebrandum, per eundem nobilem quem supra iuxta laudum
Conventionis monuit. Quam motionem idem Vicecaptus suscepit, et eidem reverenter detulit
Et habebunt habebimusque sunt partes terminum in Iudiciis Tribunalis regni pro seu
Consecutio prosequendi Motionis talis qualis de iure veniet. Salvo iure ambarum partium permanente

Remitz ad forum competens. Zolszino

In causa et actione per nobilem ac Honestam Helizabet filiam olim Iacobi Zolszin-
skij consortem Honesti Stanislai Kozielski Civis et Sutoris Lowiczensis in assistentia
mariti Nobilibus Mateo et Stanislao Polszinskiem filijs olim Ioannis Comitatus Lublin
ad satisfaciendum post condemnationem in lucro Ad inscriptionem pns ipsorum. Occasione
non solutionis Centum et decem florenorum polonicorum ad ratas certas inscriptorum, pro radio
dnae poenae instituta. In termino hodierno citationis post prestitionem iuramenti per Mateum unum
ex citatis suo et fratris nobilibus de ignorantia citationis pnae ex qua lucrum obtentum erat
factam. Officium pns ex controversiis partium ambarum adiuvenit et decrevit citatos
hic forum ad inscriptionem patris sui non habere nec evocari posse extra districtum pro-
prium. Proinde ipsos ad forum competens. id est iudicium terrae proprij dictus remisit pro pnti

660

Ostitio term' Nexinsky Romoka

Stantabat inq3 termin' p3fatam audientiam in dilationem ostinj sub3
et quartalem g3oso Alberto Nexinsky sub olim Petrj de Glo
gle actor contra et adversus g3osum Mazsiam Romoczky sub
olim g3osi Laurentij de Romoka liczna g3ub3 szenn' Ad ni
stantiam sui procuratoris legitimi actualem sin commissum vnum
krom kalj Castrum Klom' actschaffening, post consignone mi lucz oma
nata cuius tenor sequitur est3 talis Stanislaus Kczky a dzbin
Palatinus Dinsky Mazowia castri Klomi &c Cujus vigore vrna
offij Castrum Klom auszstatte Cikj g3oso Mazsia Romoczky sub olim
g3osi Laurentij de Romoka liczna g3ub3 szenn' de asqz dalsy3
ouby bomb bub3 pulv3 zubitt et possit Mandamus vt coram nobis
aut officio Castri Klomi in castro Klomi stu sida post dominicam Ro
gationum proxime venturam personaliter comparendo
Admodum g3osi Alberti Nexinsky sub olim Petrj de Glogke qui bo
nam actat ad3 perfectionis gotsoluncz v sati3factionem g3oz3 ordinis pgnalis
in coram officio Castri Klomi in termino pregustato cum sarcinis iudicij officio
pro Klomi gorim sp3ett in loco protocoli inqz ang3at in3o scam originalem actum
pgh allegat vigore mensshomb hac pretinq coram nobis Castri Klomi sup3
nominatj Annuendum in eisq actoj de bombj et singulis bombis g3osis
mobilis vrmobilis certum florenum dubitj g3o g3oso valentino
de Romoczky pro pagamento post nobilem Mazsiam curiosum
actore vigore commissionis a g3oso Stanislao Lipnicz stantabat subsig
et hunc qez valentinum tract solutu creditoqz vmtissim eidem mi
sericordiam Primum eigit zesam Cziguta kcz florenos et denum g3oss
Ostiensis sancti Pauli stipl Tr anno 1578 Tunc alios Cziguta tal florenos
vdenum g3oss m anno dni 1579 Tercia vo cziguta tunc tuncia tal
florenos vdenum g3oss etiam Ostiensis sancti Pauli stipl m anno 1580 de cisdem
et coram acta Castri Klomi inquibus g3osis gravibus pro tribunali zesam stantibus sub
vacijs signis mensshomb allegatis et pro ingressu in inqz responsu
relinquere et relictis vo nr solutionis causis zesse debuissent in subsum
mam valoris vtrorum viritim quantitatem g3osorum pro numero bonorum qum
cuqz minime agitorum cum cessione mutua presentes ambobus Romoka

666

Sstitio term' Niexinsky Romoka

Altercabat ingtz hemin' pretotam audientiam inditiorum offitij pretij et gravallarum Gnosus Alberti Niexinsky stinb olim Petry de Glo
gyle actor contra et adversus Gnosum Mazsiam Romoszky stinb olim Gnosi Laurentij de Romoka liessna gtinb szemn' Admi
stratiam sui prodti Gozna legittime attalium sen committom com
home tzuky castrum Klom' artsthaffaning, post consignoni mi lucro emo
nata cuius knoz frynitne ostgo talis Stamsnub Kzsky adwolmin
Pallatinub Dominub Mazowia castrib Klomi ze Cigow zygio vna
offy castrum Klom' anzsttate Cisky Gnosa Mazsia Romoszky sno olim
Gnosi Laurentij de Romoka liessna gtinb szemn' de asgar drahyo
ornby bomb bnb gnte zabitt et possib Mandamub et cozam nobis
aut offono castrum Klomi in castro Klomi seu sida postdominiram Ro
galiom Gxinn vrsuza Gzesky ac legittime gtcomptoria ost compno
stdmum Gnosi Alberti Niexinsky stij olim Petij de Glogyl cui bocau
attat als pzpowinsza gototurnq vsatisfienmq pzozib ordinb granlib
hi cozam offo castrum Klomi mtamino gravallatu cansariogs vdtijs offij ca
stri Klomi gozinn ghett nlucro prototo ingt' angzat ino sram originalium attom
gnah attazat cigor mspkiomb hac pretto nig cozam eadb castrum Klomi stott
nzirogyst Annuvian hi edy actozy de bonis et singulis bombus Gnijs
mobilib vmobilib Cemtu stoz Klomi dubitij gzo Gnosa valtzm
a Romoszky stri magnanimo post nobilem Mazsiam ouysotno
actorib cigor comissionib a Gnoso Stamsno Lipnicky stetabat Gubitt
et hmq gez valentinu tratt solutu zvaltnogs vmissilu edzatub mi
strostub Primam ogtt zosam Dzignita kro stoczn et dimm grossi
Jstius sancti Donat stipt Jn anno 1578 Dmq altib Dzignita tal stoczn
dimm grossi minno dni 1579 Dicuqz ad zsiond zosam dzignita tal
stoz vdimq grossi etiam Jstius sancti Donat stipt minno 1580 da zi solvere
et cozam acta castrum Klomi ingzalib Gnijs gnaulibet zosam stinsin gtb
vadzib et gnib nimsptione assignati et gnib ingtlib ili ingui zsonvo
vellaquez et nilsolvendo vo nil solvendo ainstzt zosa dbuisti an bisbunst
vocatiue vtzom vadmodum gnerimogs Gostom pz mandatum hi cozam
cags minarsti ogzi Clomiu cum carissone mi nq zsidente mbonis Romoka

668

Institio termini Niexinski Romoka

Attentabat indicte terminum per totam audientiam Generosus Albertus Niexinski filius olim Petri de Glozele Actor contra adversus Generosum Adamum Romoczki de Romoka de eisdem ac de aliis omnibus bonis ipsius Ad instantiam sui pro die hodierna legitime attentum seu conventum commissionem litterali castrensi Plonensi ad satisfaciendum post condicionem in lucro emanata cuius tenor sequitur est quod talis Stanislaus Crisi ad Robinum Pallatinus Ducatus Masoviae Plonensis Dobrzinensis castrensis vigore regio et nostri officii castrensis Plonensis ac potestate, tibi Generoso Adamo Romoczki de Romoka de eisdem ac de aliis omnibus bonis tuis per te quomodocumque ceteris titulo in regno nostro Poloniae tenetur habetur et possessis Mandamus quatenus coram nobis aut officio nostro castrensi Plonensi in castro Plonensi fraseda post dominicam Rogationum nunc instantis prima Ad instantiam Generosi Alberti Niexinski filii olim Petri de Glozele praesentis ac peremptoria compensis Qui te committat ac praeponendum ad solvendum et satisfaciendum pro his omnibus pro quibus te in termino peremptorio interminis quarellarum causarumque indictis officii castrensis Plonensis in castro Plonensi iam praeteritis in lucro pro toto negotii sui principis indicti condicat iuxta suam originalem actionem vertendum Qui te attentat vigore inscriptionis tuae per te eidem coram actis castrensis Plonensis fratre et recognitae Qua mediante te eidem actori de omnibus et singulis bonis tuis mobilibus et immobilibus Quinquaginta quadraginta florenos nostri et monetae Polonicae ad ratas temporum in inscriptione assignatas Quamlibet rachum sub sili vadio et totidem dominii tali quantum sit rachae pecuniae solvendum in primis trecentos florenos dotis condictae et quadraginta florenos pro equis et hoc post Generosam Margaretham Romoczka tuam sororem consortium vero praefati actoris legitimam Centum vero florenos Generosae Margarethae consorti actoris tenetur ac tandem sibi actori inscriptis Centum aut florenos pro Generoso Valentino Romoczki fratre tuo germano Qui etiam ipsum Margaretham consortem actoris vigore commissionis a Generoso Stanislao Lipinski spectabat habetur et per te tenetur solvere realiterque et in effectu ad rachas inscriptas Primam vero rachum Centum octuaginta florenos ad ratam inscriptionis pro festo sancti Thomae Apostoli hoc est in anno 1578 tandem alios centum octuaginta florenos pro eodem festo sancti Thomae in anno 1579 Aliam vero residuam rachum Centum octuaginta florenos generosi Polonici pro alio festo sancti Thomae Apostoli in anno 1580 dare solvere et circa acta castrensis Plonensis in paratis pecuniis quantumlibet rachum specifice vadiis et dominis in inscriptione assignatis et penis indictis III iudicio responsione et relinquere Inde factum solutionis eiusdem rachae debuisti ac te submisisti realem intrationem et actualem possessionem per minimum terrarum quemcumque in omnia et singula bona sua tam paterna et materna mobilia et immobilia in summa effectus ac sili vadio quo totidem eiusdem rachae correspondentem et penis iuxta inscriptionem dare et libere admittere debuisti ac te obstrinxisti sub alio spiritali vadio summe principalis et eiusdem rachae correspondentem Nihilominus tu ipse

670

Assitio termini Niexinski Romoczky

Dcm delliberationis. Wempili Dubrski

Proposit in dlis Nobis Joannes et pauls. filij olim Stanislai de Wempelij actores, ex vna
Nobem Stanislaum Dubrskij filium olim Nobilis Nicolai de Negorzy ad instan. sui pro-
dicti Sodalis legitime vocatum. Ad instantiam eiusdem ploratores pro vadio sibidem
expresso et infrascripto. Coram dictis Castri ploren. Cuius tenor sequitur et est
talis. Stanislaus Lenskij a Drahim palatinus Drahimensis Magnus Capitaneus
ploratus de Vigore regio, et auctoritate Capitanei nostri presentibus tibi nobili Stanislao
filio olim Nicolai Dubrskij de Negorzi, Mandamus quatenus coram nobis aut
officiis nris Castri ploren, ni Castro ploren, in termino giberclarum secundum
Cesarum festa secunda post festum Sanctae Trinitatis, nunc instans proxima. personal
ac ffinis rationabilis. Ad instantiam Nobilium Joannis et pauli. filiorum olim Stan.
de Wempili, Quite mam Commota Citatione vocatio et ad instantiam huius
parte ipsis actis castri ploren, authoritate fiebam. Qua mediante inscripsisti
et obligatus es, eisdem pfatis actoribus, debes et vitegram solvere tuam debitam
quid Jabor acquisitam, a nobili Stanislao liszinski, olim Jurisd Jacobi de
plona minori. in bonis Wempili rateni, in simili. Centum et duodecim florenos
polonos pro tunc reste in inscripcione recitato, Nec alias quasc
inscriptionis Conditiones Speciales de bonis dicti omnibus una cum fructibus eis
obligatus es, et inscripsisti, de edificijs bonis, in forte pfata. ipsis actoribus
mediata et obligata in bonis Wempili ranctis, et ranctibus pro tempo-
re reste in inscriptione expressa, et iam diu lapsorum, sub vadio Centum
et duodecim florenorum polonis, reden. Cuius pfata inscriptio tua de pre-
missis latine edita ad quam se ipsi actores in toto referunt. Quo tu ipse
minime resistis, per quod ipsis actoribus Vadium pfatum. Centum duodecim flo-
renos polonos, ad soluendum sine cubmissis et prolapsis es, Citari vigore ad
Videndum et audiendum Sopire te pfatum vadium. Centum duodecim flore-
nos polonos ipsis actoribus super te declarari, ad solutionem eiusdem te minus
remedys strinxi et compelli. Et nihilominus vt sub alio simili vadio, de pfatis
tuis edificijs pfatis actoribus crederes, ita prout ex inscripcione tua. de eadem vadio
et prout verisimile esse (may) deberemus et deberent, in dicta inscripcione tua sub pfatis
et vadium persolutum, et si quid de eadem competenter responsum, pro
damnis aut expensis et segnitis et alijs premissis per te illis illatis, resecet
nam sibi saluam actionem agendi, tenore Specialis rotulationis, Datum.

Dcim intronis Strzeszewo Kielbowo

Propesnit inclit Nobis Lamentine Strzeszewsky, Arnoldi de Strzeszewo, actor, mod
Con nolor Albyny et Bernardy Kielbowskie filios alys Nobis Stephani, Wincalai de
Kielbowo, ad instrui Sni pre Godlmo, clie Thime rittitu et remittny actr propos
wnscoamgo ad solvendu et satffaciendu sibi pre suis omnibg pie gmibg ipm in
toto lucro mgesty Sni principalis, in termi mi effecy consum expend plond proxime
transacte indile vendemamit, vgt Octau nd solutionis Quarderny Sexagen.
polonis pro festo Sancti Adalbti Episcopi proxime futuro, ad solvendum sno simile
vadio, ac totidem damni, premiss indilibg trium marrand polonis insistarum. ob
idgg eusdem vadij similis ac totide damni, et pene tria marrand polonis superadi.
tionis. Vel prout ipsa restitutio lotig delgmissis camis. Fuitgg Dnus modi
propenie declarand termny stadie nimlegy fralem Nobis Joannem Gostynsky. Qui
pers stans, publice recognit. Quia victoriey primam ex gna Curie est obtentny in
temporalib termnis pentem vers, fra sedis post festum Sancti Stanislai in mayo pro.
xime plenis. ultimgg ultime exteracti, et in bonis rittatoris possit, ad ultimamgg debi
te deducte. Quo termino decluso, exhibuit actor lucri in Curia obtenti petit
sibi satffactionem in certa condemnationem in lucro decerni.

Ex adverso rittatis pte reus pnis Comparend curie dedit responsum inmo, Liberam in tronissionem
in bona sua in suis principali obligata admittebant petit se ad ultimo vsq; regi.
Actor vero petit sibi decerni intronem in bona rittatis in omnibg pluribus in certa
inscriptionem, et in lucro condemnationis. Allegg nd inmo esse debito modo exegi
et offm pro Anglicis ymissis Vela. Condemnatione in lucro Andelegg Liberta
tationis in dominis per rittatis in bona sua, inclit decernit in tronissionem in
reales et actuales pacifice possunt, actori in bona rittatis omnia scrutinia, per ju
rationes habita de gmibus se obligauit in omnibg pluribus consequentibus vgt in
simili primi Quarderny Sexagenary polonis vadio simili, ac totide damni,
pecuagtin marrand polonis in dicialis offm et partem pro michum spectan. exhi bi
phionis. et in lucro vendemiationis obtentis et inclusis. Orbi vgt a gualt marra
polonis, vnus cordus firmandus in gualt rumpa, in pretio alb arcis. Et villa depo.
minari potuisset, Cum intronis dicti fratri guardiano posset festa sollemnia proxime
sequtis proxime sedituru prefixis, et assignauit, Ad camgg peragen. imicion. fructuu
plorum singaliu regni, cum duobg Curialibg juratis depudentis pro ipsis camgg
nd impugnand imo admittendis, nec possemus quomodolibet prechend per nam quorundam
Marrand nitrpchmis, Camgg vxme cum bonis sit tuto absq; effectu adoptis pte
tangnis burdis regalis, pro ultimandis exigmibus et inclusis est veniss. Liberis dicti pte

Dcm denuo captandae possessionis Dembski. Dobrski

Instabat proposuitque indlr Rndus paulus Dobrski Canonicus Cracovien. et Plocen.
actor inconvincens, ni et cum Nolen. Stanislaum Dobrski filium olim Nolis Nicolai
in Dobrski heredem. ad instam sui rittmi et innotescitum pro hodierna die
in hec verba. Stanislaus Kuski a Drobnin pallatinus Mazowiae Capitaneus plocen.
etc. Tibi nobili Stanislao Dobrski filio olim Nolis Nicolai in Dobrski etc.
heredi. Innotescimus et ad noticiam tui deducimus, Honestum Laurentium Kon-
radzki de Anzisewo nobilem generalem regni, cum certis nobilibus secum compa-
rentibus coram nobis et officio nro, castr. plocen. fecisse perstem rellationem
Quomodo dum nuper addictus fuisset, ab officio nostro castrum plocen. ex tui
submissione, Rndo paulo Dembski, Canco Cracovien. et plocen. actori et inconvin-
centi ad intromittendum eundem, in bona tua, ubi est consistentia, in summa Sex-
ptuaginta florenorum polonic. super te Lacrata, vadio et damno similibus,
penisque indilibus trium marcarum, ac etiam hoc ipsum officium nrum castrum plocen. poenam
quoddam marcarum polonic. de no impugnare eadem intromissione vallavit, eum-
samque huiusmodi cum toto ipsius effectu, pro facienda exequutione tanquam ad
brachium regale remisit. Quorum litterarum coram nobis reproduxit, prout de
his hoc ipsum decretum disponit. Et tu exns inconvictus tanquam rebellis, intromissio-
rem huiusmodi sufficientem, iuxta quantitatem perlucrorum super te lucratorum,
et decretorum, no admisisti, neque demonstrasti, Quapropter tibi rigore regio
et nro ex officio mandamus, quatenus coram nobis, et officio nro castrum
plocen. in Castro plocen. feria secunda, post dominicam Rogationum proxima
perstem ac peremptorie compareas. Ad instam prefati Rndi Pauli Dobrski
Canonici, Citatis igr ad videndum et audiendum super te poenam qualiorde-
rem marcarum polonic. ob no sufficienter admissam intromissionem succu-
bitam decernimus, Officiumque eidem addi et deputari. Ad intromittendum
Capm sufficienter, in praedicta poena, in summa essentiali vadio et damno si-
milibus poenisque indilibus per te modo ipso succubitis vallatis vadiis tripleratis
de no praepedien. eadem intromissione, Caeteraque debito iuris ordine exequi.
Certificamus te quod sive compareris, sive non. Nos nihilominus ad ea
quae nobis et officio nro incumbunt procedemus et officium nrum praecedet.
Contemnimus tua minime obstan. praemissa indlr attentaturus. Datum in
Castro plocen. sabbato, post festum sancti Stanislai in Mayo, proximo
Anno domini 1582 post quamquidem proponens modo praemisso
sic indlr factam. Actor verificans exigentiam. Citationis et propositio-
nis sive Reproducto decreto, remissorio officii pntis, ex Controversiis pae-

...tacio, prout latius proxime ...

...stenalis ...rabilium ...

...constat nitrumissionem ...

...Tamen peracturum, ab eo sufficientiam non suscipiam, et ...

...extradictam esse ...

...testabr. pactum exemptionem ...

...polonis, decrem, et alio ...

...Actor ...

...Cittalini ...

...non sufficientem et ...

...com ...

...assaret, petit ...

...Actor vero ...

...Et ...

...Cittadini ...

...Jacobo ...

...Jacobum ...

...Jacobum ...

...Jacobum

Sokolniki Bromierz.

Coram Castellano Cracouiensi officij Castri ploren. Nobilis Adam Bromirski filius olim Nobilis Pauli Gabor de Bromierz magnus Cattabulus pro. ex parte Sodalium ad instantiam Nobilium Jacobi et Petri fratrum olim Nobilis Pauli Onasz Scholmierzki de Scholmierzy Cattabulorum Castri ploren. ad instantiam Castri ploren. Oratorem non solutionis Quitum floreni polonici per ipsum sibi per vigilia Corporis Christi proxime ad solvendum. et Certa acta Castrj ploren ni paruis pernunjis impernicibus et relingwendum. Officio sub pena indebiti Illi et parti sibi similis vadiationis totidem damni nisi pro forum. Quibus. coram dicti vadij similis ac totidem damni. pena rumque indicialium Succumbitionis ac eisdem succumbere nitroque simi in bona sua. in eadem summa vadio duo pecunie iuxta misi pathos denegationis Vadijq. scripsi. et sigilli Transmissi ejus Scholmierzki polonici Succumbitionis, alis iuxta candem. citationem dicti de quibus cumatem. Jam tu fuit ad hanc hora Comparitionis respective pro fatis actores. non expectata hora solita visperum, tempore condemnationem ac determinationem et Conclusionem. remissum officij Castri ploren. pro. sentiam. quo tempore condemnationes. ni Conti. de mitti debuit, si in lucru tuti mutij principalis inj. citatis profectum vindemiasse, vellinj comparuisse inre expediri, petijt sibi per officium pris deputari nimium. cum. eumq. ad arrestandum prefatam vindemiationem in lucro, ad curiam citationem pro fatos actores ad ins. et sacrum inre expectanda, Cui officium pris deputa. nil minus petenti generalem regni. Stanislaum Gregorij Lugela de Dro. gon. ad premissa peragenda. Qui quidem nimius iuxta sui officij exigentiam modo premisso sibi nimirum. post curiam citationem officio say. prenominatum Jacobi et petri Scholmierzkich actum ad expectandum inre Cittato, nec rumpentium. nec subsecutum prefatam. Condemnationem in lucro. per eosdem actores. nuncu Citatij Nobij. Adamo Bromierzki detendum. ex admissum officij Curiales Castri ploren, inde et officios. arrestavit, arrestavitq. et ea omnia sic et non alio facti. Coram officio pris Castri ploren presti stans. regni et exhibitis

Liber quia inscr. Missino Niedros

Ex decreto officij Castri plorū in terminis gnerallū Consummis indicijs eiusdem officij proxime ꝓteritis latto Nobilis Caterina relicta olim Nobis Bartholomei Missinsky, ritu ad instam Nobis matheo Mathia Niedrosky pro vadijs triplicatis decreto sexagin. et trigintā marcarū polonis, ni decreto superiori Castri plorū interpositis. Ordinē vidēdū, quia imitationis possessionis Bonorū et sortis ritu in Missino, per eundem arborum ni summi esculi dnarum sexagin polonis, vacui et damno similibus tum et in pena trium Marcarū polonis ob nō satisfactionē dictarū sortis, Necnō et aliis similibus premiis per arborum inclinū pesulibus, una item Marcarū polonis parte altera similī inclinū Spichan ob nō solutionē pmissorū principalis causis, quę exigentiam pclusorum, ac in pena quindecim Marcarū polonis, quę dicto officij castrū plorū ni pręsentium seruorū acceptorum, actoresq; et auctoris illig de labore ex agris deputatis. In termino Jodicino in presentia eiusdem arboris, parendo dicto ꝓcessui prestitit iuramentū corporale flexis genibus, digitis duobus ad imaginem crucifixi in hanc verbā. Sicut ego possessionem Bonorū ꝓfatorum, per arborem ni possessionē accepi nō imitam, nec eam cui alteri de agris deputati: Sic mihi Deus adiuvet et sancta Crux. Quo iuramento pręstito petijt a Conductis Cittadinis ꝓfatis Scht a vadijs triplicatis libari sibi decerni Scht offm pris castris placeri. Audita et intellecta pręscriptis iuramenti, ritum ad pris a vadijs triplicatis ꝓfatis libari pronunciat et pronunciando ꝓnūtiat. Nobis decernit quatenus Cittadis ꝓfatis, amplius possessionē eorundem Bonorum. quominus eadē pręcedere et uti uti nō audeat, nec ꝓ simile nullumq; impedimentum inferre, sub eisdem vadijs triplicatis ni decreto superiori vallatis et interpositis.

Liber quia emanet. Missino Niedros.

Ex decreto officij castri plorū, in terminis generallium Consummis indicijs eiusdem officij proxime ꝓteritis latto, Nobilis Caterina relicta olim Nobis Bartholomei de Missino, cittadi, ad instam Nobis Matheo Mathia Niedrosky pro vadijs triplicatis Decreto Sexagin et trigintā marcarū polonis, ni decreto superiori Castri plorū interpositis, Seruis victatis imitationis possessionis bonorum. et sortis ritu in Missino, per eundem arborum ni summi esculi duarum sexagin polonis, vacui et damno similibus premiis in duplo III., ac in pena trium marcarū polonis, ob nō satisfactionē dictarum sortis et ni aliis similibus premiis trium marcarū polonis, una parte et altera inclinum Spichan per arborum inclinū trium pesulibus ipsi exigentiam ꝓclusorum. ac in pena quindecim Marcarū polonis ipsi dicto officij Castrum plorum ni possessionis acceptorum, actoresq; eiusdem tui illius exacti de labore deputatis. In termino Jodicino in presentia eiusdē arboris, ꝓcedendo decreto ꝓfato, prestitit iuramentum corporale, flexis genibus, digitis duobus ad imaginem crucifixi ni hanc verbam. Sicut ego possessionem bonorum ꝓfatorum, per arborem ni possessionē acceptorum nō imitam, nec eam cui alteri de agris deputati: Sic mihi Deus adiuvet et sancta Crux. Quo iuramento ꝓstito petijt se a ruricolis Cittadinis ꝓfatis, Scht ei vadijs triplicatis libari sibi decerni,

Et offic pñs cohtur plorū. Audita et suscepta pñs petitiõe inuenta et visa Ego Iohannes ad pñs a vadys triplicatis libenam fieri decreui et pronunciauit Nobilomini dom. mit quatty eadem rittades amplius possessiõ eorundem bonorū gressus et prospectus et ingressus et regressus nõ audeat nec p̃sumat, nullumq; impedimentū in ferat sub eisdem vadys triplicatis in dicto superiori vallatis et intrapositis.

Liber quia iuramit Missino Nicdros

Ex decreto officij pñtis, in termino querellarum Carsaimmq; iudicijs officij Castri plorū proxime p̃teriti promulgato. Nobilis Catarina relicta olim Nobis Bartholomei de missino citato ad instãtiã Nobilis Matie magie Michaelis pro vadys triplicatis Sedecem mille sexagenã polonis Nouẽ vigintis septem Marcarum polonicis in dicto superiori eiusdem Castri intrapositis. Ostenso violentie irritationibus possessionis bonorum et solutis rittis in actis Missino per eumdem actorẽ ut p̃ legitimã agit in forma officij dnam cum media sexagena polonis ac pena unius mille Marcarum polonis, eius et patris olim sex mille polonis, ob nõ solutionem luttus indicti per actorem prosolutis, ac in pena quadraginta Marcarum polonis eius dictum officium petitis in pecuniis arrepturum. Actorisq; eius animum illius exactis deliberis fulsimus. In termino hodierno in presentia dictorum actorum, parendo decreto officij, presidet inuocatum Castri, ad imaginem crucifixi, flexis genibus barbis dextris duobus in hiis rettum. Sicut ego possessionis bonorum patronatus per actorem impetitum arreptorum, nõ uitam mercium cum aratris ex agris depulit. Sicut eam Deus adiuuet et sanctus Crux. Quo iuramento facto petijt ea a uentri rittamis veste a vadys triplicatis libertatem pronunciari et officium pñs. Audita et suscepta petitione iuramenti, rittum ad pñs. a vadys triplicatis libertatem pronunciati. Nobilomini decernit, quatty eadem Castra, amplius possessionis eorundem bonorum, promissa prospectus et uitare nõ audeat nec p̃sumat, nullumq; impedimentum in ferat, sub eisdem vadys triplicatis, in dicto superiori vallatis et intrapositis.

Liber ateino Czachorowo

Ex decreto officij pñtis Castri plorū. Conuenerunt pactum. Nobilis Mir. Ioannes filius Nobilis Iacobi Grisz de Czachorowo Citatus pro eo Sedmia ad instantiam Nobilis pauli Grisz eiusdem Czachorowskij fratris sui patruelis ad inferendum bonis Bielskim, Ostenso non solutionis Triginta sexagenarum polonis pro vigilia festi Nativitatis Domini iam pretenti sub simili vadio, ac debendum damni premissis III. indictis ad solvendum inscriptarum. Ex adiecto Contradictum iuramentum sacerdotis, Cedat Gradus Psalterio Cathedra missa absoluta, Ex in mentione quod huiusmodi Citatio intempestiue et illegittime esset rittum existimata. Quod ex rettione mandatis premissis deinde ollis de Iuramento parte, se eandem rittum fuisse pretensa extendisse negotium pendens, compertum est. Liber est Gradus rittatis per officium pñs. Ad eundem Citatum Iungnam indebite exhibitis et a termino prius prununcij Citati domo arbitrantium Ittem se mille

Lucrum cū dilōne ad mūmonta. Rostkowo Strozen-sno.

Per totam audiēdiam iudiciorum p̄dōm̄ cuiusmm̄ offic̄ et gubernatorum Castrō plōrē
attendebat inclē hominū p̄positū esse. Nobilis Agnes, filia olim Nobilis Joannis
Strozenczky Consortis vre Nobilis Caspari Rostkowsky, filij olim Andr̄ de Rostkowo,
Una cū eodem marito suo vt tutore et Curatore legitimo actrix, Cōr et adversus
Nobilē Valentinū Strozenczky frm germanū Cor. Fedrum Grzymek Sergiuszowsky.
filium olim Nobilis pauli de Strzyzenczino, ad instantiam sui pr̄d̄c. Sodalis legitime vocatum,
sedepost pecuniam Condēmc Citatū reali Castrō plōrē Cōmis tenor. Gegnidor est
talis. Stanislaus Krissij, a Drubnin, palladinus Dorpatensis, et Capitis plōrē. Vo-
bis nobis Valentino Strzyzenczky, filio olim Joannis de Strzyzenczino, Sochi tue Jurati
et Fedori Sergiuszowsky Grzymek filio olim Nobilis pauli de eodem Strzyzenczino Sochi
acquisitor Juredi. Innobis igit et ad nrām vestri p̄fecti deductionē. Nolēm Exhiberi.
Feliciam olim Nobilis Joannis Sororem suam Valentino germanum. Consortem vero Nobilis
Caspari Rostkowsky, filij olim Andr̄ de Rostkowo, una cum eius p̄fato marito, sub
vero gradu in querella deposuisse et questum esse. Quomodo vos non nullis negot
Emptis facere divisionem. cū ipsa in bonis omnibus generalē vniuersis, mobilibus
et immobilibus, in bonis Strzyzenczino et Oblyk alibi existentibus, iure naturali Jo-
hannis post parentis sui et quorumlibet eorum, intra intra vestra acquisitor et Jurisdictionem
Sperdam et remanentes. Fuisti p̄missa in gravē ipsius damnū et preiudicium,
no mediocre, et p̄fata actrix una cum eodem marito suo p̄fato petijt nos, quatenus
sibi de remedio inuis opportuno prouidere. Nos itaq attendentes, nostri officij
esse. Vnicuiq; iuxta meritum debitum institiam administrare, Jdeo vobis strictis
Valentino Strzyzenczky et Fedori Sergiuszowsky, Vigore regij et cuiuslibet officij nr̄i
Capitalis. Mandamus quatenus vocatis nobis, affinibus nr̄o Castrō plōrē. ni Ca-
stro plōrē fidelibus. post dominicam Rogationum nunc affuturam proxima pere-
ac vltime peremptorie compareatis. Ad Castrum Gruminalem Strzyzenczka.
Consulibus fidelibus Nobilis Caspari Rostkowsky. Quod vos una cum adductis
et assistentia supranominati, marito sui, vti tutoris legitimi Citati sedo post pecuniam
Condēmc. prout vos in termino primo. ne termino Cognoscendum. Cassaturus inhibens
officij Castri plōrē. ni Castro plōrē proxime transacto, ex admissione citationis
officij, ni pena Condēmc, indilē rudemanicē inscia suam primam et originem
Citationem, qua vos vi Citati et nunc iterum Citati, Ad videndum Et audiendi
decreti divisionum p̄dictorum bonorum strictissime prefatum. Offerendo ad eundem
exequendum et prosequendum, quotiens nos habere et Endurere, nullis impensis petendis
addi et deputari. aliaq nē inuis forma exposita exigi, Et ita prout nos officij
nr̄i decernemus et duximus indilē responsuri, pro damnis vero, si et in quantis
Eandem dimissionem prolongauerint, Salua et Specialis authoritate sibi legendi

reformat in foro fori. Datum in Castro Plotrn. feria quinta post festum sancti Stanislai in Mayo. proxima. Anno dni. M. CCC. LXXXVIII. Postquam quidem procuratores mei premissa iam in forma audiencie fecerunt. Citationem supradicte littere inserte. Articulos memorata. petijt sibi ab officio predicti dignetur mitti gratiosum ad archidiaconum Cittor. ad inscribendum. Cui officium predictum. dignatur ad premissa Dominum Gregorium Regendo de Dygan. militem terrarum generalem regni. Qui quidem miles ad instantiam dictorum procuratorum suorum substitutum publicum destinauit. Quia Citatus minime comparuit et ultra formam iuris gratie ad instantiam actoris et vocatus. Post quam citationem Actrix quinquies vocata. deinde tercio postea Stanislaus militis gratiosi regni. Nolens Joannem Gaszinski. Qui personaliter comparuit. Quia ex parte actricis curie citatus. Citatum primam ante dominum ni tempestiue ex iusta causa Continue obtinuit. Citatus ex citatis seorsum exhibuit. Secundum Vero post primam continue sedit. Quinto. die quarto post festum sancti Stanislai in Mayo proxime preterita. existentibus et in domibus citatorum Curie seorsum ni mandatum fuerit. per unum Cyprianum Scilladium vicarium. Qui termino dicendo exhibuit primam Continue legitime obtentam. petijt citatos ad responsum iuridicum faciendum Coga. Compelli.

Secundo vero. Nobilis Fabian Stanislaus vng ex citatis. pro nitentie sue pro termino rumpere, ad omnem responsionem petijt sibi per dictum procuratorem et Conradi dilectum. ad predicta munimenta Cause necessaria, tunc ad segnitia indicta causam offerri. et generaliter Castrum plotrn. proxime celebrem, Alter vero ex citatis venit. Valentinus Stryszchy sic inquit. Citatus ad bannum solitum expectatus. existit, ni sicut nec comparuit, iuris pretermittere per se nec per se nec per suum procuratorem plenipotentem minime mandat. Petijt itaque petijt. eundem Valentinum Contumacem. in Curia conclamari petijt.

Et officium predictum Castrum plotrn. Audito premisso. Attenta instantia et lauta petitione precedente. Nolis Fabian Stryszewsky pro nitentie sue facta. Citationem Citationis tunc ad segnitia indicta causam offerri et generaliter Castrum plotrn. proxime et immediate sicuta. ad predicta munimenta et munimina. dedit et remisit. Subinde ni eisdem segnitia indicta causam offerri precepta actrix. cum eadem Citato Fabiani pro nitentie. Subtantiali et Substantiale sunt, termini petiit ipsis rationabiliter. Talem quidem ipsos et inter venit Salua in omnibus partibus in toto firmamento. Nobilium Citatum predictum Valentinum Contumacem, in Curia conclamari premisit et fecit. Quem ipse in Curia totius negotij principalis ex premissorum petit ipsi Citatum Contumacem. pro nitentie curialem Citatis inde rationabiliter. Quo dictum officio memoratis solutum est.

Dctm vltronis Gluchowo Vterqz.

Postulat indelegz proposit. Nobis Matias Gluchowsky Scriba, actor cum Nobili Mi-
chaele Gluchowsky, filium olim Nobis Alberti dictum Jakubkowicz de Gluchowo ad mgdm
sm rithm pro die Jouis, Ad vltronem Castri plorem. Ordine non persolutionis
Trecentum Sexagenti ming denar grossi polonic pro festo Sancti Adalbti proxe
preterito. Solui sue simili vadii ac tribidem damni, penaqz indelebilium
maiestatem polonic vltronis. Ad videndum eadem vadii clamnd penam rem
Centum denarii pretii vnius lotig rumic. Tandem Instanter proponit
petijt solutionem premissorum omnium, ing instrumenti et Contenta vltronis pre-
standum sibi decerni, seu ad responsionem vltrum rempetit.
Quibus Citatis pro hominibus pties presentibus rempsis. Cracouie vltronis Stephanus
et rigorem iuris nollens. Succumbere videntia mandati. Liberum mandamentum
mobona sua in summa principali tanto qua carere ad pns admittebat offerendo
se de in bonis eam admissurum. petendo se ad vltronem no stringi.
Actor vero allegauit. rithm. a vadii, dnis premissis. ob no solutionem summe predicte
pro tempore in mandatis p texto, ad soluendum Succumbentis. Libendo no posse
gre ea. vigore et lege mandatis Stanislai sibi impositis Succumbit et prolapsus est.
ipse pro summa predicta Compatat. Adiungs Languid armadatus debitum recog-
nouit petijt citaqz decerni sibi mandatis in summa vadii dnis premissi ingredi
in scriptis in ad soluendum Succumbentis. Aliaqz no inuenit est debita exigi.
Et ostendit pns castrum plorense. Andreas prepositus et Conventus predicti. Andreas
libera admissione mandatis in bonis sua. inde decernit. ac presentem
decernit eidem actori mandatum in reali et actuali possessionem in bona vltronis
Jovia. pertinentia in bonis Gluchowo. Sabolci et posse. in summa pro expensis Judi-
cum Sexagenti ming denar grossi polonicalem. vadii similis ac tribidem damni
premissis indelebilis hinum maiestati polonie offerri et partem per medium Sportam.
ipse mandatum ob no solutionem summe pro tempore p texto ad soluendum Succum-
bitur. Vbi vigil a gnalis maiestatis polonie ung Curtine frumentandum in quibus
Campo mandatum ab aruis et villis dissentiari potuisset, per actorem desiderant.
Cuius mandatis peragendi cum vigil, fram quartam post festum solemnia proxi-
ma proxime subsecuta. assignauit. Ad cuius prosequendam limitem
tenuit quemcunqz cum duobus Scolebis regni istius, arbitri deputauit. pre-
ter quam quidem mandatum no impugnans. nec possessori quouismodo.
tam per ipsum vltronem quam per alios Cognatos submissos et subordinatos
personas penam quodcunqz Maiestati polonie. mitigationis. Stanislai omnino
cum pluribus pro altronis et finali exigentione ipsius mandati decernit. adiudicat
pro castro plorense. Languid buchium nigrale no inuenit est. inuenit remittitqz Actor pena medium.

Decem intrónis Macbezino Swiecz

Ma

Pvt causa et actio inste motta sint et vrctibalnic mitre nobiles Mazsouia
Czyrsky plenum olim Bazsolomij de Jakowo actorem ex una et Prtem
Szwiegichy plenum olim Jarohy ostatum et alia quarelas ad mispnom mim
Castrum Plomi ex parte ne solutionis gnozdem Plocznow Polom et Sur existentis
ortis dons aig post nobilem Rozosse sorcszem alty et consortem actoris post
resse et conductate quigtia natus dm proxima pbruta solui et vizca acta ex
stum Plomi offo pnis pamb Lugshey III wesse subsch vadio actig qm re
gem mispnem ex indigs contractu causq mispnoms parmbnoms et
tamq effoms ac pot actio latus dese mssi pbatur, Jngna causa actis supra
oni offa pns a dex pnoum alty pmemino compatis ac ad hiitam pticum
actoris dig Dillom ad ipsa duxi dam Jnimicq mispnom ad quam altum
attaxit Jnic ad nual festimanas proxim mat stuczab vigit modzewsk
dedizat et coinffcat parthus Remimo Consanado, Jntremino stags Jugzew
pacthus ostiesis actora prse, alta vero prnobilem Andream Krainsky
stum olim stum de Krainiwez czak plenipotentem suum compatis pq et
remino confessato causse gnis attentantibus Actorea vigit satisfacimodo
dilationi sue Rexpondendo ipsam mispnom ex actis pfm anzsnitis annabat
spez Jor ig debitd sibi legitime fecimtum de stim mi castro Plomi mtremino
prescriptum ranszungs enotnis ossky castrum Plomi fen sedn onvigilia ipsum
pximis gloss Lizgmis elapsis Anno dm 1581 pxaltum zeugitam Pobus contra
eius expositionis sue supra alto demmi et alia cuiscdem exigi
Cuius vero plenipotens supradictus cuadendo vltroiorum stipulatum et agorum rigi
nolens summitter contenta mispnom liberam Jntrem mbona alty mssnia
pzinty tantum qua cant ac pns ad mittebat ostium ipsum cum stim bonis
ad mssnm Pobus se ad altroiora no stringi
Actor vero allegans attalum acuatio suo pmis obno solutionis summ pcedis
et impore in mispnom pfixo ad solucdum summbit liberu no posse quum
ea igore et lege mispnom stante sibi impositis parmbnt Jgit et summa
pzinty computandis Petyt stags qm sibi mtrem mssnia vadio et pignore
ingo expositum ad solucdu summbit aliags ostiesis et libere exigem
Et ossm pns Castrum Plomi ancilla propositis et contra vrsty pticum
auditags liberam ad mssnm mtremo pre plenipotentem alty mbona sua ingte dimit
dig actori mtremi in bona alty Jnic pricipium obligi Salita et ossa mssnia
ipsa stum gnozdem Plocznow Dobio et qno sibi pamsq ingtelus
cum mispnem ob no solutionem summ et pfixo ad solucdu summbit vbi vigit
equalibet Maria Polom cum arctab summarioru mignotzi campo mastum ad
anis stantia dissimiczi pbuisset pte actoris amplius Cuius mtroniss
pagenta diem vigit fecam prorogari petit sessa solumnia pentecosten pxime
futura assignando stat coram pfato mi suo Datum quemad ge cudoucb

nobilibus requisitum actori deputavit. Propter quam quidem interim non impugnandam
nec possessionem quorumcumque predictorum penam quorundam Marci Polonum interposuit, Jamque ex nunc causam
presentem ad toto illius effectu ad officium presens castrum Plonum tanquam brachium regalis pro
ulteriori et finali executione iuridice fuerunt ac iuris est remisit et remittit
dicto presenti iudicante.

Officio termini Kliemewo

Attentabant iudices terminum per totam audientiam Nobilis Andreas medalia Kliemiewski
actor contra nobilem Venceslaum Stum nobilis Thomae Kliemiewski de Kliemiewo medalie
ad testamentum sui pro die Jovis ultima legitime citatum seu committatum committentem tali castrum
Plonum ad satisfaciendum post condicionem in lucro emanata in hec verba Jovante Qui te citat
et committat alias pro pro vestra ad solvendum et satisfaciendum sibi pro his omnibus pro quibus
te in toto lucro negotii sui presentis ex admissione cuiusdam officii iudicis conducunt iuxta suam
primam et originalem citationem quatenus citaret et nunc te iterum citat rendendo a pro
cessu toto cause superte ex causa non solutionis unius sexagenae obtento et hoc rachie
primae parte ad insinuatae nunc te denuo citat vigore insinuationis tuae parte ad spon
taneae factae et recognitae quam insinuationem insuper ipsi auferentur undecim sexa
ginas grossorum Polonorum mon in tria curia certi debiti ad duas rachas temporum
primam racham una vel sexagenam Polonorum pro vigilia nativitatis domini proximi preterita
et altam racham scilicet decem sexaginas Polonorum pro festo sancti Adalberti iam preterito
dare solvere et quamlibet racham circa acta presentia castrum Plonum impetrare presentes re
ponere et relinquere officio sub penis in dictis III et parti sub sibi vadio ac totidem quam
rachae cuiusque non solutae seorsim correspondentes quarum racharum solutionis tam
pus iam preterit quod diligentiis contra ex parte cuiusdam actoris facta ob non solutionem
earundem racharum in termino tibi prefixo complere et deducere pro quo vadium quinque pe
nasque iudicis III ob non solutionem cuiusdam summe succubuisti et prolapsus es ad que quorum
citaris in termino ad videndum et audiendum te ad solutionem eorundem omnium iuris re me
diis pringi et compelli. Et ita quod nos officiumque quaerunt et quaerunt tibi quod in termino futuro
latius verbis dictantur et declarabitur iudicis sibi rursus Datum in castro Plonum feria sexta
ante dominicam Rogationum proxima Anno domini 1582 Jamque in fine audientiae tempore con
quinque prefatus actor in contumaciam citati per miniculum terrarum generalem regni Hunstum here
gorium regda de Drogan ad id deputatum ter et ultra formam iuris quater actibus cla
mati et vocati non tamen comparentem nec ossese absentem exhibito actu lucri in termino
peremptorio legitime obtenti deducendo terminum presentem statuit coram officio presenti miniculum
terrarum generalem regni Hunstum Andreae Grzebele de Lisczino qui per solitum stans palam recitavit
Quia citatum huic superius ingrossati solitum ex parte actoris superattum in tem
pore extendit ac eandem in sorte citati legno infixit in presentia patris eius ac solvit
citato predixit estque exequutus iuxta iuris formam premissa solitum prestitum Quo termino
deducto prefatus actor in causa presenti ulterius procedendo ex permissione officii presentis
terminum committentem iudicis astitit Quo sic astito petiit super contumacia citatum iuxta statutum
de termino committendo videlicet procedi et alia in talibus fieri solita debito modo exequi
Et officium presens castrum Plonum attenta contumacia citati visaque iuridica astitione ter
mini prefati committatoris per actorem iudicis obtenta iuri communi et processui cause
presentis in hoc in eum satisfactionis in contumaciam citati deputavit actori
miniculum terrarum quemcumque cum duobus nobilibus requisitum ad intromittendum

ipsum actorem in bona atti hereditaria per ipsum ubi et quomodo habita et possessa
in summa ipsa essentiali undecim sexagenarum grossorum Polonicorum vadio et dicto sub
penis quibus iuxta inscriptionem ob non solutionem ac in condicionem prefatam quas
ad stationem luitis lucratis et obtentis ubi vigilat aequalibet mara Polonicorum unius
coritus frumentorum in quolibet campo in capitum abarcis et villa disseminari po
tuisset de qua intronisatione non impugnantur nec possessionem quomodo prefatum penam
quorundam marcarum Polonicorum vallavit et interposuit iamque exiit causam pretium
cum toto illius effectu ad officium presentium tanquam brachium regni pro ulteriori
exequutione iuridice factum ut iuris est remisit et remittit dicto presenti iudicium

Dectum intronis Gluchowo

Proposuit iudicialiter nobilis Andreas Gluchowski dictus Grad actor contra no
bilem Mathiam Gluchowski filium olim Alberti de Gluchowo Administratorem sui
pro die hodierna legitime attitum attone Terrali castrensi Plocensi ad insi
ptionem terrarum Bulsczin pallatinum occasione non solutionis duarum sexagenarum
polonicarum pro tempore in ipsa inscriptione prefixo iam vero diu transacto solvi
officio subpenis iudicialibus et ipsi subtotidem dictum inscriptarum et obligatarum ex iudicio
contentorum eiusdem inscriptionis sumbutionis alias post attio latius de premissis
testatur Postquam quidem propositionem sic iudicialiter factam memoratus actor
verificando contenta attonis et propositionis suae reproduxit ipsum inscriptionem
authenticam ad quam attatum attraxit Petens attatum ad satisfactionem
eidem inscriptioni suae iuris remediis stringi et compelli aliaque iuridice exequi

Ex non attus proterno presenti presentialiter comparens eadem contenta eiusdem
inscriptionis liberam intronisationem cum actuali et pacifica possessione in bona sua
hereditaria in summa principali tantum admittebat, eamque et in bonis sed
misuram obtulit Petens eam dicti ac se ad ulteriora non stringi
Actor vero allegavit attatum a dicto penisque ob non solutionem summe prefate
pro tempore in inscriptione prefixo ad solvendum sumbuitis liberum non posse
quum ea vigore inscriptionis sponte sibi imposita sumbuit, ideo pro
summa principali computantur petijt itaque dictum sibi intronisationem in summa dicto
penis iuxta inscriptionem ob non solutionem luitis aliaque ut iuris est debite
exequi

Et officium presens castrensi Plocensi auditis premissis et controversiis pertinentibus
auditaque libera admissione intronisationis per attitum in bona sua iudicialiter de
crevit eidem actori intronisationem in bona atti hereditaria in summa ipsa essentiali dicto
sub penis iudicialibus iuxta inscriptionem ob non solutionem summe pro tempore
prefixo ad solvendum sumbuitis ubi vigilat aequalibet marcas Polonicas unius coritus
frumentorum in quolibet campo in capitum abarcis et villa disseminari potuisset
per actorem acceptandum cuius intronisationis peragendae diem vigilat tertium quartum
post festa solemnia Penthecostes proxime futura assignavit, ac eamque per
fiendam mandatum terrarum ad duobus nobilibus quosumque presentibus requisitos

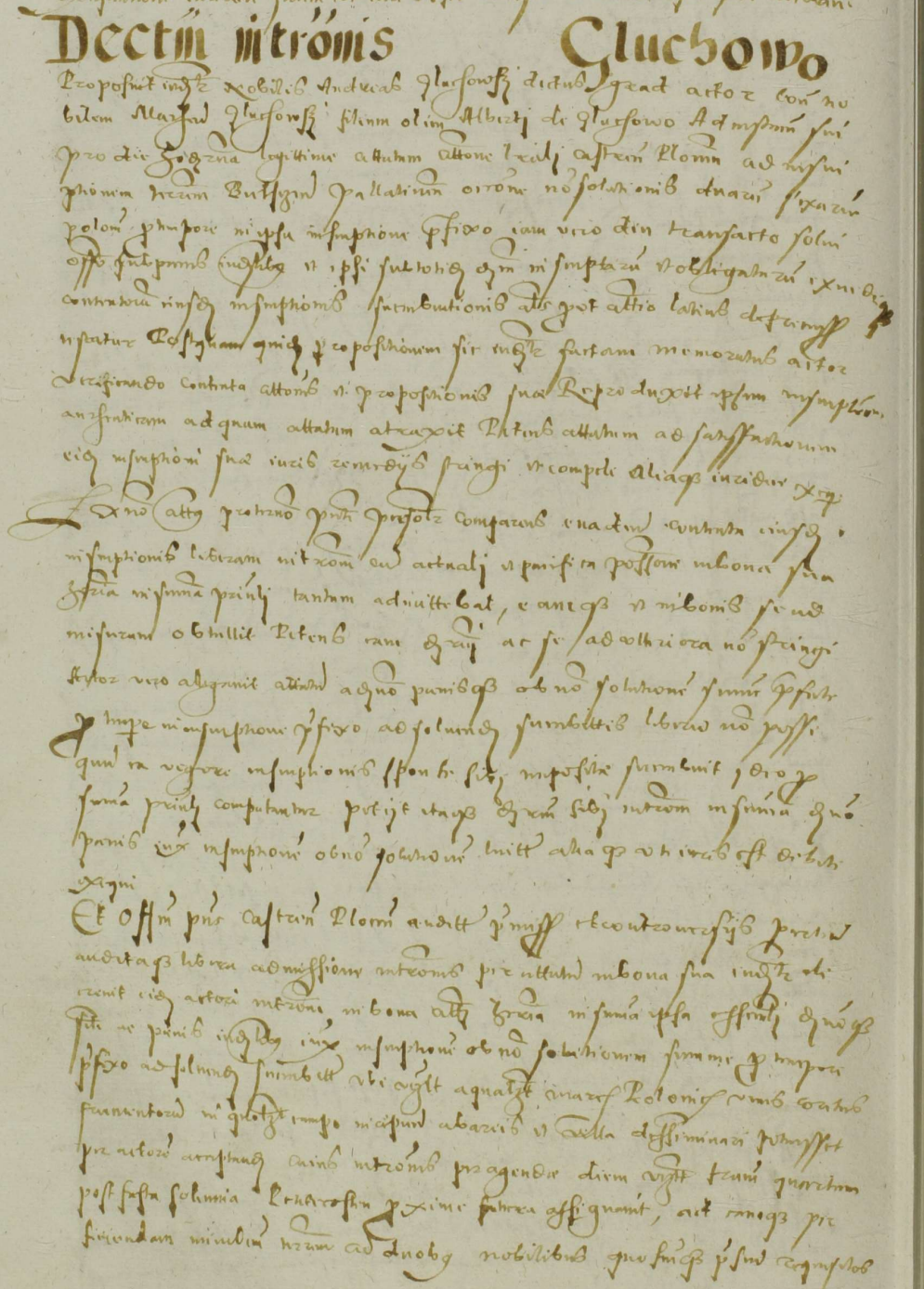

Lucrum Wiczsiolkowo Dobrimicze

Lucrum Szokolnicki Bromierz

Lucrum Szokolnický

Lucrum Zaliessie Niczk

Lucrum Goszczino Karzwowo

Lucrum Strzeszewska Dobrski

Lucrum Strozeczino Glinoiecz[k]

Dattum in Castro Plonensi ipso die vigilie sancti Adalberti Epi vigilie feria secunda
post dominicam conductus Paschae proxima Anno domini 1582 Aequo memorie
officio presenti solutum est. Et hic idem personaliter stans Nobilis Christophorus
Starzewski minimus terrae generalis regni palam recognovit quia actorum
huic superius negotiae in toto similem ex parte actoris super eundem actum
feria secunda in festo sancti Adalberti Epi proxime praeteriti ad bona Glino
Jezz importavit ac eandem in curia solvit actum in manus dedit
et publicavit iuxta iuris formam praemissa solvere protestando

Institio terminum Dobrski Chiezua

Attentabatur terminum praesentem per totam audientiam indeterminatam causarum
officii Nobilis Martinus Dobrski filius olim Joannis Dobrski Actor inter contra
Generosam Annam Jaruchowna de Brudzewo consortem Generosi Janusii Lia
chalski comitis a Labissin divorciatam, quam ad instantiam sui pro die huiusmodi
legitime attavit et comittavit ad satisfaciendum post condictionem in libro in hac
verba stantibus ordinis ad robinum pallatinum generalis terrarum Mazowie
Plonensis Globrzinensis et capitaneus Dobrski Generosae Annae Jaruchowna de
Brudzewo consorti Generosi Janusii Liachalski comitis a Labissin divor
tiate de omnibus bonis suis mobilibus et immobilibus per te quocumque iuris
titulo in terra Plonensi et alibi habitis et possessis bonis et iuribus ac inscriptionibus
aliarum personarum positione praesentis actionis non praeiudicium vigore regio et vero
ex officio mandatum quatenus coram nobis et officio nostro castrensi Plonensi in castro Plonensi
feria secunda post dominicam Rogationum proxima in terminis quaerellarum
et causarum officiis ut quando celebrabuntur personaliter ac praeceptoriae compareat
Adeum stantiam nobilis Martinus Dobrski filius olim Joannis Dobrski Qui te
attat et contestat ac praeponendo ad solvendum et satisfaciendum pro his omnibus
pro quibus te in terminis quaerellarum causarumque indicitiis officii castrensis
Plonensis proxime absolutis in toto libro negotii sui praesentis ex admissione
eiusdem officii indicti congruit iuxta suam actionem originalem ejusdem te attinet
et nunc te iterum attat vigore inscriptionis tuae cuius parte facta castris castrensis
Plonensis in scriptis et in acta terrae Sieprzensis tradita mediante qua
Ducentos florenos nostri et monetae Polonicae in terra Curiae, cuius pro tempore certo
iam dudum praeterito solvere et ad acta castrensis Plonensis responderi et relinquere
sub totidem quantum est summae effectuales ac vadio simili panisque omnibus
indicibus ut huiusmodi inscriptio latius obloquitur qua debere intendit, si
inscripsisti et non solvisti neque inscriptioni tuae satisfecisti ideo totidem quam ac vadium
simile summae effectuales panasque indicibus officio iuxta tuam inscriptionem succubuisti
et prolapsa es ad quae quaerimus una cum effectuali summa sibi simul solvendum attaris
et prout tibi ea omnia in termino futuro declarabuntur et deducentur inscriptioni
tuae ad quam te attat indicti satisfactura Dattum in Castro Plonensi sub bato

Ostitio termini Koszini Grembecz

Disiunctio Liesczino

Disiunctio Kamionki Susk

Disiunctio Czachorowo Dobrimicze

Disiunctio Kamionki

Disiunctio Kraszniewo Dobrsky

Disiunctio Mieszulowo Starczewo

Deliberatio miter Koszmaczewskie

...ntinatam magnam discordiam deducendo. Reproduxit misericordiarum Dominus ...
...originale mandatum status hinc de dignatus est gratiam expulsa date ...
...annis in castro Plom feria secunda post festum sancte Margarete proxima anno
1567 et hinc ad acta Thezia Bilsseni transactum feria quinta ante festum
sancte Lucie anni 1568 ano docuit pro Gnosum obtinere
Kempff mansum agri ad mutio possessatus mensa Duremberg florenos Rhen
Gnoso olim Szendeli Kosmagrosz vocato ceteris in bonis Nowa Plessy
dicamo ad annos viginti quatuor. Quibus finitis omnibus ipsa vigore
rescripti adacta coram Nobis in vita maneat. Et post mortem ipsius ad presentes
pertinet in continua insertum possessionem. Datum et gratiarum actionis
testimonio presentibus et futuris dictum statum ad futurorum cautionem mandavimus et
nobilium gravis castrensis Plom emanari date et actum in castro Plom feria sexta
post festum sancti Stanislai in mayo anni presentis. Petrus pretorius actum ad
diem actam oppositionis agi et iuris remedijs compleri

Coram nobis nata nobilis Barbara Kosmagrosza relicta olim Nobilis
Alberti Kosmagrowsky testamentalis sue quibusvis iuris remedijs
nullis pretensis aliter agere actionum iudicialibus petitis, factum nobis exhibitum
verum exceptive dixit, asserens autem ipse in compertum mercatum
altarium Gnosa coram patre subscripto volutis quibusvis intentionis
institute actionis petitis; Nobis exhibendum Deinde ad terminum
hinc ipso finalem ostatissimagis prefixum inviam habitum, Dominus
nobis exhibendum in ad vitalitatis gaudium nobis habere sanctum
debitis finibus et quibus alia bona simul tam simbo annexa et
petra verum successoribus legitimis, quos ius naturale devolutio
eisdem affert. Cum et eam successorum in via per prefixa divolutis
ad sanctorum Dominarum nobis reformatorialis in ad vitalitatis gaudium
in tempore gaudere et esse personalia et ad personam extingui, et
est in simili casu mutuo D. Adamus Kliasswsky et D. Catusha burgi
nanus dantur exactione ipsa bona finibus nobis exhibendum expulsis
ab extera. Secundo quod informandi gratia introduxit
ex iuris sui predecessorum nobis possit sibi vindicari nobis assertum
possessorium amicitia suo volutis habitum; Cum nanus iurea actionem
aliis personis facta voluntas fore nec in successorum dirigendi sin
cero valeat sed ipse transacta, ad alias personas ad plenum dominium
nobis iure successionis transmutare et ad penes est factum, Nam
etiam prefatus olim Szendeli Kosmagrosz hoc tempore nobis ad quod
actrix affera studet pro misericordia in personam olim nobilis Alberti
Kosmagrosz marito actum facta est transactum post cuius decessum
actus actat, subsequuta intromissiones in possessionem continua in iure ipse
que iuris via intrudit probare, Actrix ad actrix nil possessionis
et titulis probat nec probare potest, unde possit dici in iure

Herberam consortem nobilis Rosam uxorem, Casse annam consortem
nobilis Dzamissii Brzi[illegible] de nobilis olim Jarocij Wojciechs Kruszewsk
et sua mansorete olim nobilis Joan Kruszewsk fratis eorum germani actori
[illegible] pro dicto Zbigneo legittimo attorato et assignato rerum et mercatorum
suorum et actorum seu comittente [illegible] castrum Plom ad satisfiendum et post con
damnationem in curia legittime agitata et solutionem quatercentum florenorum
Polon per Gfridum olim Joan Kruszewsk fratrem actoris in empticem et indigas
contentorum in eius mansionibus fundationibus. Qui actor latius canit
et exemplum literarum ipsius actoris continentium [illegible] ordinis castrum
Plom dicebat se commissse dilationem ad [illegible] minimum qui altum tunc
extraheret aut cuius cellum domum suam ad [illegible] indebita ransarum
ossy et querellarum exeunt finda et celebrum commisit [illegible] signum
indubitatum ransarum ossy et querellarum exeunt celebrum Zabelnik et Zabelnicz
sunt termina prefixa [illegible] coram ossy [illegible] omnium ipsorum
talium quatenus ipsis de iure eorum salvo iure cuiuscunque prediti mutuo eorum
nostro in manentes

Statuet minimum qui cellum possit Rudowo Rudowo Mleczimino

Post propositionem nobilis Dorotee relicte olim nobilis Joan Brzeda Rudo
wsky actoris eo et ad infrascripta nobilem Paulum Slazewsky filium olim Mar
tini ingressa stet actum sui predicti Zbigneo legittimo attorato eundem ap[illegible]
cato tuto generum ob infrascripta mistrato et suo post amissum eius pro[illegible] ob
corpus Zbigneo tum amisso ad mansionem castrum Plom ortum ad solutionem viginti
florenorum Polon pro[illegible] mitte mansionem fixo mansionali existentes contin
tum in eius mansionibus fundationibus quatuor latius canit ad exemplum lit
terarum actoris continentium [illegible] ordinis castrum Plom dicebat se commissse
dilationem ad [illegible] minimum qui altum eundem extraheret aut cuius cellum do
mum suam ad futura indebita ransarum ossy et querellarum exeunt finda et
celebrum commisit [illegible] futura indubitata ransarum ossy et querellarum
Zabelnik et Zabelnicz sunt termina prefixa coram ossy [illegible]
ortum [illegible] talium quatenus ipsis de iure eorum salvo iure
cuiuscunque [illegible] mutuo et mutuo [illegible]

Casio Marsewa Kruszewic

Nobilis Petrus Kruszewsky actor attendo quod olim Christanum Mar
tini filium olim Dzbigneo de Slazewa actum [illegible] castrum Plom tunc
tales et consules ossy actorum querellarum Slazewic a castro Plom ad
[illegible] notabiles Zimko Slazewsky filio olim [illegible] de Slazewa
[illegible] [illegible] [illegible] [illegible] [illegible] [illegible] [illegible]

Dissinctio Plona Wozniki.

Dissinctio Plona Wozniki

Dctm intronis Kielbowo Małochowo

propeditae possessionis causam hanc cum toto illius effectu ad officium pnis Ca-
strensis plocensis, tanquam brachium regale, pro ulteriori et finali exequutione,
facienda remisit et remittit, dicto pnti mediante.

Dctm intronis Malochowo Luniewo

Proposuit indlr Nobilis Matias Malochowski filius nobilis Andreae de Malo-
chowo, actor ex Citatione seu Concitatione sua legali castrensi plocensi, ad satisfacien-
dum emanatta; in et rem Nobilis Barbaram relictam olim Nobilis Adami
Luniewski Jedinak, et Jacobum Jedinakowicz Luniewski, filium eius,
ad instantiam sui Illmae Citatos et concitatos, alias przyporowszczonych, ad solven-
dum et satisfaciendum pro his omnibus, pro quibus eos in lucro pro toto,
negotii sui principalis, in terminis querellarum causarumque indiciis, officii
Castrensis plocensis proxime praeteritis indlr condemnavit, iuxta citationem
originalem Occasione non solutionis per ipsos Citatos, Trignita sexagenarum
polonorum, residuum dotis possessionis Annae filiae olim Nobilis Adami
Luniewski sororem Jacobi et consortem actoris condictae, vigt ratae pri-
mae dicendi sexagenarum polonorum pro festo Sancti Adalbi proxime praeterito,
actis praesentibus Castrensibus plocensibus ipsi actori solvi, sub simili vadio, ac totidem
damni praemissis indlibus inscriptarum et obligatarum, prout eadem Concitatio
latius de praemissis canit. Factaque huiusmodi propositione praenominatus
Actor deducens terminum praesentem statuit coram officio pnti nimirum
terrestrem generalem regni, Honestum Nicolaum Kielch Malochowo.
Qui per sese stans palam recognovit. Quia Concitationem legalem Castr.
plocensis ad satisfaciendum post Condemnationem in lucro ex parte acto-
ris rem Citatae, ad bona Luniewo in una integra septimana, ante ter-
minum praesentem importavit, ac eandem in domo Citatorum prae-
dictae Barbarae in manus dedit et publicavit, iuxta ipsius formam
praemissa solvi prottandum. Quo termino deducto exhibuit ipsam
inscriptionem autenticam super huiusmodi debitum sibi pre-
venientem, tum et Condemnationem in lucro ex actis praesentibus au-
tenticae emanatam et in termino peremptorio legitime obtentam.
Quibus tale verificatis, petiit sibi satisfactionem praemissorum.

Omnium iuxta inscriptionem et in lucro condemnationem per concittatores
sibi praestandum decerni aliaque ut iuris est, et exigentia causae ex-
poscit, debito modo exequi.

Ex nomine praedicta Nobilis Barbara, nomine suo et filii sui, pro ter-
mino praeterpersti rempus, Eudem vadium damnum poenae ac inscriptio-
ne contentae, ac lucro et perlucro omnia liberam intromissionem
in bona sua et praedicti filii sui, in summa principali ratae praefatae
tantum admittebat, quam et in bonis dum de eadem officio se re-
quisiti fuerint, admissuros obtulit,

Actor vero petiit sibi intromissionem in bona cittatorum seu concitta-
torum praefatorum in lucro et per lucro omnibus, ac in summa praefata essen-
tiali ratae praefatae, Vadio et damno similibus poenisque iudicibus III,
iuxta inscriptionem et in lucro condemnationem decerni aliaque omnia
ut iuris est debito modo exequi.

Et officium pns castren plocen. Visa inscriptione praefata per acto-
rem reproducta, ac condemnatione in lucro ut termino Memo obtentu,
Iudicaque libera intromissione admissione, per cittatos in bona sua, uni-
Communi inbecen, decrevit decernitque praesen intromissionem in bona
praefatorum cittatorum Secunda et reformatoria per ipsos ubique habita
et possessa in lucro perlucrisque omnibus ac in summa ipsa essentiali
Decem sexagenarum polonorum ratae primae, Vadio et damno similibus
poenisque iudicibus iuxta inscriptionem ac in lucro condemnationem Ubi eque
a quatuor marca polonorum unus coretus frumentorum in quolibet campo inscripto
ab arcis et villa disseminari potuisset. Sub quinta post festum sollem-
nia pentecostes proxime futura, per actorem acceptandam. Ad quam
intromissionem peragendam. Mandatum terrae plocen. aut regni generale
quemcumque cum duobus nobilibus requisitum. addit et deputavit, De
eademque intromissione non impugnari, imo libere sufficienter admittendo
ac possessione non praepedien. poenam quatuorderem marcarum
polonorum, Vallavit. In Eventum vero non admissae intromissionis,
aut quovismodo praepeditae possessionis, eam hanc cum toto ullius effec-
tu. ad officium pns tanquam bracchium regale pro cittatori et finali exequi-
tione iudice faciendo, ut iuris est remissit, remittitque decreto pro-
fecto mediante.

Disiunctio Liesczino

Disiunctio Gnoino Lewiczino

Disiunctio Liutomierzino Strozczino

Disiunctio Nadrosz Goloczino

Disiunctio Zorawino Humiennino

Disiunctio Szieromino Simborsz

Disiunctio Sieromino

Disiunctio Zgorzale Swierkoczino

Disiunctio Zgorzale Dziedzige

Disiunctio Zgorzale Dziedzicze

Disiunctio Zdzar Romoczky

Statio termini Garwaze

lucrato et obtento ubi vigili aqualibet Marca Polonicum cum arcibus frumentorum
in quolibet campo in capite a barcis et villa disseminari potuisset. Nihilo
minus decrevit quatenus consilium [illegible] bona actoris Brochogin ab infra
[illegible] et [illegible] certis personis in [illegible] bonis actori divisione per
[illegible] cassis per attentam ante divisionem factam [illegible], et [illegible] [illegible] et
debita de bonis [illegible] actori deponat [illegible] mundo et libera ab omnibus
et singulis impedimentis debitis [illegible] ante divisionem factis [illegible]
[illegible] propter quam [illegible] non impugnari nec possessionem [illegible] per
se quam per alias quasvis subiunctas et subordinatas personas [illegible]
ac bona [illegible] liberandi et ab omnibus impedimentis [illegible] faciendi
panam quorundam Marcas Polonicum vallavit et interposuit [illegible] causam
[illegible] ad toto illius effectu ad officium [illegible] quin potius [illegible]
[illegible] bona [illegible] consistunt [illegible] ex
quatione [illegible] faciendi [illegible] est [illegible] et remittit [illegible]
mediante

Constitio termini Chadzinski Strozewo

Attentabat [illegible] termine [illegible] audientiam [illegible] castrensem Plonensem Rynderes
Valentinus Chadzinski [illegible] Cathedralis Plonensis actor [illegible]
Nobilem Nicolaum Strozewski filium olim Nobilis Palisaj de Strozewo
[illegible] Falerogiensem [illegible] legitime [illegible]
[illegible] castrensem Plonensem [illegible] post [illegible] in lucro [illegible]
[illegible] totalis [illegible] Stanislaus [illegible] ad [illegible]
[illegible] Mazovie Plonensem [illegible] castrensis [illegible] Nobilis
Nicolao Strozewski filio olim Nobilis Palisaj de Strozewo [illegible]
[illegible] de [illegible] omnibus bonis [illegible] et obligatoriis [illegible]
[illegible] in [illegible] Polonie [illegible]
[illegible] et possessionem [illegible] bonis [illegible]
[illegible] possessionem [illegible] minime [illegible] nec [illegible]
[illegible] et [illegible] castrensem Plonensem [illegible]
[illegible] castrensem Plonensem in castro Plonensi
[illegible] Rogationum [illegible] in iudiciis [illegible] officii
et querellarum castrensem Plonensem [illegible] et [illegible]
[illegible] post [illegible] in [illegible] Ad [illegible]
Valentini Chadzinski [illegible] Cathedralis Plonensis [illegible] legitime [illegible]
[illegible] ad solvendum [illegible]
[illegible] in iudiciis [illegible] officii et querellarum
castrensem Plonensem in castro Plonensi [illegible] in lucro [illegible]
[illegible] ex admissione [illegible] castrensem Plonensem [illegible] suam [illegible]
et originalem [illegible] ad [illegible]
castrensem Plonensem [illegible] castrensem Plonensem actori factum et recognitum Qua

Et offm presens Castren Plonn attenta contumacia et rebellitate actoris
visa iuridica astitione termini prefati conventi per actorem iuxta obtenta iuri
comoda et processu causae presentis in iuris visa etiam conquestione in lucro [illegible]
coram iudicio pnti per actorem iuxta exhibita et lecta ac exundita [illegible]
[illegible] desufficienti acclamatione actoris ad ius in vim satisfactionis in contumaciam
ipsius conventi iuxta decernit decernitque per presentes, ac adiudicavit intrationem cum
possessione perpetuam et pacificam bonorum actoris [illegible] omnium et alio quoniam modo
et iuris titulo per ipsum actum in bonis Strozewo in [illegible] Falcrogimen [illegible]
et possessionem [illegible] in dictis bonis Strozewo consistentium ad actorem lapsu
perpetuo in summa [illegible] Dumitorum florenorum Polonorum vadio quo [illegible]
[illegible] ob non solutionem summae [illegible] pro tempore in inscriptione [illegible]
iuxta inscriptionem ad actorem lapsu perpetuo ut presumitur amissorum et deperditorum
in perpetuum tenendorum et possidendorum. Et quia prefatus contractus post amissionem
bonorum prefatorum in [illegible] intrationem [illegible] possessionem actori non
admisit nec tradidit [illegible] inscriptionis sexcentorum florenorum Polonorum
ac [illegible] per actorem simplici verbo absque corporali iuramento ad mille florenos
Polonos taxata et [illegible] iuxta inscriptionem [illegible] conquestionem [illegible]
astitionem. Ideo offm pns decernit ac decernit intrationem actori in bona actoris omnia alia
mobilia et immobilia [illegible] ubique et quoniam iuris titulo [illegible] et possessionem [illegible]
actorem [illegible] obligavit in prefato vadio sexcentorum florenorum Polonorum ac [illegible]
[illegible] mille florenos per actorem tenendum et possidendum ad solutionem vadii et quorum lu
cratorum. Ad [illegible] intrationem et possessionem bonorum prefatorum omnium iuxta con
tenta inscriptionis [illegible] pnti [illegible] sive generalem regni ac Nobilis
quem et quos habere et conducere poterit ipse addidit et deputavit. Regna in
[illegible] non impugnavit nec possessionem [illegible] bonorum [illegible]
[illegible] Polonorum vallavit et interposuit, ita ut
possit et valeat actor prefata bona omnia iuxta suae inscriptionis et decreti pnti
contenta cum omnibus [illegible] utilitatibus [illegible] et pertinentiis [illegible]
[illegible] et possidere illisque [illegible] pacifice [illegible] sub poena vallata et interposita.
Iamque [illegible] offm pns [illegible] pro ulteriori et finali
[illegible] non admissa intrationis [illegible] possessionis
[illegible] offm [illegible] [illegible] offa [illegible] in
[illegible] bona actoris [illegible] consistunt ut iuris [illegible]
[illegible] presentis [illegible]

Decim vadiorum triplicatorum exhumationis Goszk Goloczino

Attentabat iuxta terminum per totam audientiam Nobilis Joseph Piotrko
[illegible] Censor nobilis [illegible] Goszk cum assistentia [illegible] sui actrix [illegible]
[illegible] et adversus Nobilem [illegible] Goloczin in Goloczino [illegible] et Miodaszi
[illegible] sui prodie [illegible] legitime allatum actorem [illegible] castren
Plonn [illegible] tenor sequitur [illegible] Stanislaus [illegible] adrobinia [illegible]

Stanislaus Koslowski cum presentibus [illegible] Quia autem [illegible] superius [illegible]
[illegible] sigillatum ex parte [illegible] super [illegible] Polonicam
tam [illegible] ad bona Gologino importunat ac [illegible]
[illegible] Subditum [illegible] possunt [illegible] Petro Golowski filia
[illegible] citati ac [illegible] et ad notitiam [illegible]
forma [illegible] Quo [illegible] deducto [illegible] super [illegible]
[illegible] rei [illegible] Hoc est vadia triplicata [illegible]
et Burgrabium terrenum ad [illegible] bona [illegible] deputari [illegible]
in [illegible] solita debito modo

Et officium [illegible] Castren Plocen attenta contumacia et rebellitate [illegible]
clamati ac [illegible] solitam [illegible] non tamen comparentem [illegible]
[illegible] causa [illegible] visto [illegible] absolutorio cum [illegible]
et nobilium [illegible] facta et in medio [illegible] officii [illegible]
et diligenter [illegible] Ad instigationem [illegible] partis in contumacia [illegible]
[illegible] super ipso et bonis [illegible] prefata vadia triplicata [illegible] Millium
florenorum Polonicorum in [illegible] superiori vallata et interposita [illegible]
[illegible] hulta et [illegible] Ac deputavit de brachio regali Burgrabium seu
[illegible] terrenum vel Castrum [illegible]
[illegible] bona [illegible] et obligatoria [illegible]
[illegible] et [illegible] titulo [illegible]
in regno Poloniae et Pallatinatu Plocen [illegible] et possa [illegible]
[illegible] Plocen tanquam [illegible] brachii regalis
in [illegible] vadiis triplicatis [illegible]
[illegible] et [illegible] in possessionem [illegible] Dequarumatione
simul [illegible] in possessione [illegible]
[illegible] et [illegible] regni Poloniae [illegible] vallavit et interposuit vallatque
et interponit [illegible] mediante

Dectum vadiorum triplicatorum et rumationis Pruszi Mogielnicza

Attentabat [illegible] per totam audientiam Nobilis Jacobus Prusz filius
olim Stanislaus Koslowski actor [illegible] et adversus Nobilem Stanislaum Wil
lieszi de Mogilnicza filium olim Andreae [illegible] in [illegible] pro [illegible] legitime
[illegible] Castrum Plocen cuius tenor sequitur [illegible] Stanislaus
Crusz [illegible] Pallatinus [illegible] Masowiae et Capitaneus Plocen [illegible] Nobili
Stanislao Wilkiesz de Mogilnicza filio olim Andreae [illegible]
[illegible] Marsiam [illegible] de Koslowo [illegible]
[illegible] cum [illegible] nobilitatis [illegible] nobis seu officio [illegible]
Castren Plocen personalem fuisse [illegible] Quomodo [illegible] fuisset
ab officio [illegible] Castren Plocen personalem fuisse [illegible] Quomodo [illegible] fuisset
fuisset ab officio [illegible] Castren Plocen [illegible] Castren Plocen interpositionis super
[illegible] vadiorum triplicatorum [illegible] [illegible]

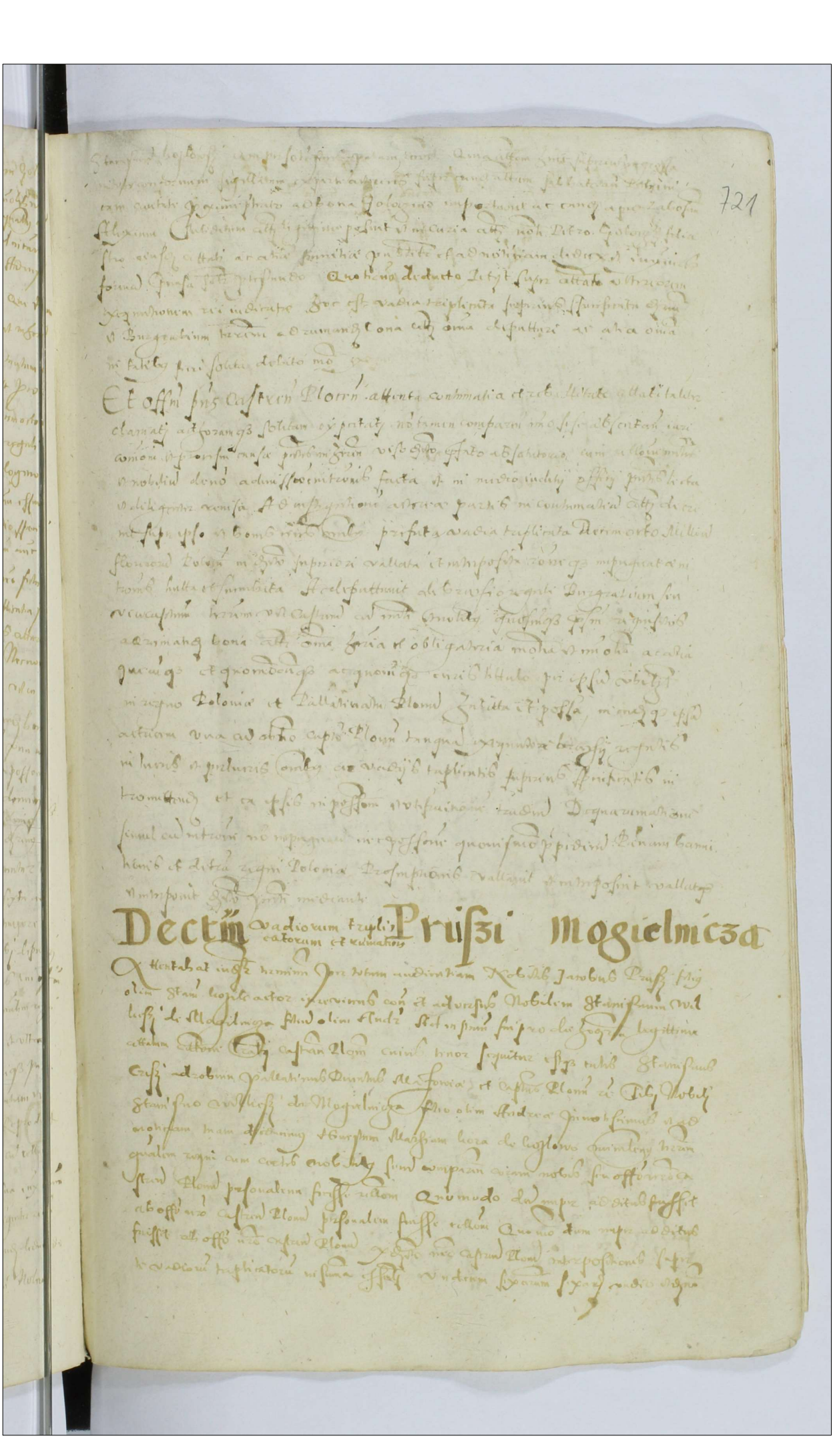

partibus in continuatione actus decernit super ipso actu et bonis eius omnibus praefata vadio triplicata
centum sexagenarum Polonicorum minus unius sexagenae in dicto superiori vallata rotaque in
quatuor nitronis lacta et sinuata. Ac deputavit de ipso regali Burgrabium seu
Castrensem terrae vel castrensem alium minutis et nobilibus quibuscumque requisitos ad rumandum
bona actus omnia terrae molia et inmolia in ipsum in bonis Mogielnicza et ubilibet
aliis habita et possessa de iisdemque ipsum actatum et iure victum manu forti et armata
exiendum. Ac in eadem actorum una cum duo capitulo Polonicorum tanquam exaquutore bra
chii regalis in omnibus lucris et perlucris et vadiis triplicatis centum sexagenarum minus
unius sexagenae super ipso legitime lucratis et obtentis intromittendum eidemque ipsis in
possessionem tradendum et quarumcumque, cum intentione non impugnandum nec possessionem
quoniam praetextu poenam Bannitionis et electionis regni Poloniae dominiisque eidem
regno subiectis cum actum vallavit et interposuit vallatque et interponit dictum
presenti mediante

Contumax Rudowo Menczinino

Nobilis Valentinus Zophia Dorotea filius et filiae olim Nobilis Joannis Brodka
Rudowski de Rudowo. Citatus pro die hodierna ad officium pnus. Ad instantiam Nobilis
Annae sororis suae consortis Nobilis Pauli Mezinski cum aetate mariti sui actu-
eis, Citatione legali castrensi plocensi recedens a priori citatione et toto processu
ad iudicium terrae intentato, pro facienda divisione cum ipsa in omnibus et sin-
gulis bonis hereditariis molibus et immolibus in bonis Rudowo pianczino consistentibus
cum iure naturali post parentes spectantibus, ex Citationem latius canentem
existentes per mutuum iudicii ad ius clamati non comparuerunt. Ideo in poena Con-
tumaciae indulte sunt condemnati. Quo mensule officio solutum est.

Limitatio causarum officii castrensis ploc.

Officium pnus castrensis plocensis. Omnes et singulas causas et actiones, officii sui et querel-
larum castrensis plocensis inter personas et status quosvis, ac instigationem officii castrensis plocensis
rerum iniuriarum differentiarumve occasione quarumcumque mittas et vertens, movendasque
et intentandas, et in quibuscumque punctis et gradibus iuris dependentes et ex quovis
gradu iuris in fratrem secundam proxime instantem incidentes et interim cadentes
nullis poenitus exceptis. Tantummodo causas occasione non solutae contributionis
publicae, quotidie iudicari solitas excipiens D. Jmi ad duas septimanas proxime
futuras, limitavit et transposuit, limitatque et transponit per presentes. Ac ibidem in
iisdem duabus septimanis proxime futuris omnes partes in causis suis habent et habe-
bunt, habituraque sunt, terminum et terminos, ex quovis gradu iuris, deliberationibus
defunctionibus terminorum limitationibus et conservationibus, Citationibus, Concitationibus
adcitationibus dilationibus remissionibus, ac generaliter universis gradibus iuris,
Coram officio pnti talem et tales qualis et quales ipsis, de iuris forma
veniunt, Quam limitationem, mutuis terris generalis regni Honestus.

Gregorius Regda de Dragan mandato spectabilis domini de mandato iudicij pre-
sentis, presentibus in hoc scripta, primo die mensis Casercz proxime
post festum Corporis Christi in platea ante domum habitacionis
solite fieri in Gradnor, per tubicinem Ciuitatis Ploven-
sis alta sua precomica et intelligibili voce proclamavit publicauit, et ad notitiam
deduxit in hec verba videlicet: Spectabilis dominus nobilibus fidelibus
ad forum presentem in negotijs suis congregatorum, proclamat publicauit, curam
officio presentis castrum Ploven requirit et est attentus.

Actum in castro Plocen, feria secunda sol-
lennis festi Pentecosten. Anno domini. 1. 58. 2.

Coram Generosis Stanislao Mereczinski Iudice, et petro Karski Vicecapita-
neo castrensi Plocen.

Limitatio Causarum officij Castrensis Plocen

Officium presentis Castrensis Plocen. omnes et singulas causas et actiones, officij huius et quarterij
castrensis Plovensis, inter personas et Status quascunque, ac iustis ex
Plocen. vtrius nimiarum differentiarumque occasionum quarumcunque, motas et mouen-
das quomodolibet et mouendas, in quibuscunque punctis et articulis suis depen-
et quocunque modo, in huius Sedentium vigore limitationis presentium, minime
et minime coadunatis nullis penitus exceptis, Quandocunque causas, actiones no
solutas coram huiusmodi publice exercend. A. 56. festum sollemne Pentecostes. quod alias
Iudicia celebri, huic ad duas septimanas proxime et immediate subsequ. limita-
uit prorogauit et transposuit, prout limitat, prorogat et transponit per presentes
Et deinde in duabus septimanis proxime futuris, Omnes partes in causis vtrius
ex quarum quarterij et quarteriorum dilectionibus desuper terminos limitatio-
nibus et Consensu Nobis, dilatationibus remissionibus, citationibus cuiuscunque
nibus, in generale citationis quidem minus dependent. debitum habentes, tenet. offe-
presentis Termini et Terminos talem et tales quales et quales presentes de iure exercent, Scilicet in
ambabus partibus in loco presenti. Quam limitationem officij nimirum in loco presentium
mandauit. Coram. Nonestus Gregorius Regda de Dragan in foro publico Ciuita-
tis Plocen, in presentia nostrorum Dominum. proclamasset et publicasset, coram officio presentis recit et est attentus.

Actum in castro Plocen, in terminis quar-
tellarum Causarumque iudiciis officij Ca
strensis Plocen, feria secunda infra Octa-

nas. sacratissimi Corporis Christi pro-
xima. Anno domini Millemo quingente-
simo. Octuagesimo secundo. Coram Generosis Stani-
slao meneszinski Judice et petro Kanski. Viceca[pi]taneo cer.
Stri plocen. In presentia multorum nobilium fidedignorum ad infra scri-
pta causam offerij infrascripta.

Decretum Lucri Rostkowo. Strozenczino

Primo in causa actrum coram officio predicto inter Nobiles Stanislaum
filium olim Nobis Joannis Strzeczky, Consortem vero Nobis Caspari Rostkowsky,
filij olim Andree de Rostkowo, vna cum eius eodem manto actricem ab vna, et Nobiles
Valentinum Strzeczky filium olim Joannis de Strzeczyno fratrem actricis germanum ex adver-
sa partibus. et Pelicem Strzessowski Szymonis filium Colim pauli de Stre-
zenczino sachis argenteus Jurisdic. citatis ex altera partibus. Citatione debite Castri plorend.
debita processu. Constitutus pro fatricem cum ipsis dominum et omnibus bonis ac pertinen-
ciis universis, mobilibus et semobilibus in bonis Strzeczyno. et alibi quibus Castrum
sine naturali Jurisdictione, post partes de suis ergo agendis certum. instituta certa
Jurisdictione et negotiata, causam actricem Specialem et remissam instituta certum
infrascriptam latius canum. Ossum pro castrum plorend actu sequendi post determinatum
vellam consummatis indicijs officij Castrum plorend proxime pendentis. post proponem
actricis iam in fine ordinem finalem, citationesque predictas debitas ac correndas
Citatum per nuncium ad id deputatum ibidem nominatum. assessum ad hec audita-
tionem. Unde ex relatis dicte Pelicis Strzessowsky. pro minuisse sue pro bono
Comparendo. ad hec omnia responsionem, dilationem ad producenda munimenta causa
necessaria. sibi dari et remedi petessim pus. ad sequendum malicia causam officij ad quem
ad castrum plorend. proxime celebrand petentis. Actor vero ex relatis dicti Valentini
Strzeczyski nulli clamato. et vocato ad domicilium solitum expresse ibidem resi-
dentis. nunc rem pacem nil curante. Ad petitionem et instantiam curiosi
actricis. Attenta insuper litera petitionis predicti Nobilis Pelicis Strzessowsky
pro interesse sue facta. citatum dilationis. sine ad sequendum causam officij ad
quem ad Castrum plorend. proxime et remotiorem fatum. vigore moderna. ad producen-
munimenta causa necessaria. eadem. et remissorial. Terminum consecutum.
Plenissimum vero Valentinum reclamantem. in loco vendicari posse et debuisse
prius per actricem. pro suo interesse. nullo est vendicationis. non valente ipsum

Superscriptis, Valentino Strozeczky et Felici Strzessewsky, vigore regio et autoritate officii
nri captatis, Mandamus quatenus, coram nobis officioque nro Castren. plorcen. in Castro
plorcen. fra secda post dominicam Rogationum nunc instan. proxima. perstis ac Illmis
peremptorieque comparatis, Ad instantiam praenominatae Agnetis Strozeczka con-
sortis praedicti Nobilis Casparis Kostkowski, Qui vos unacum antale et assistentes
supranominati mariti sui, tanquam tutoris Illmi, citat, secdo post poenam contumaciae.
prout vos in termino primo, in terminis quaerellarum, causarumque indicijs officij Castr.
plorcen. in castro plorcen. proxime transactis, ex admissione eiusdem officij in poena
Contumaciae indlr condemnavit, iuxta suam primam et originalem Cettonem qua vos
citaverat, et nunc iterum citat, Ad videndum et audiendum decerni divisionem
praedictorum bonorum supra expressorum. Officiumque ad eandem exequendum et peragendum
quodamque habere et conducere mutuis impensis poterint, addi et deputari, aliaque
ut iuris forma exposcit, exequi. Et ita prout nos officiumque nrum decernemus et decernet,
indlr responsuri, pro damnis vero si et in quantum, eandem divisionem prolon-
gaverit, salvas et speciales actiones sibi agendi reservat in foro fori, Datum
in Castro plorcen. fra quinta. post festum Sancti Stanislai in Maio proxima.
Anno dni 1582 Quo mensile officio pnti solutum est.

Dctm denuo intronis Bobalicze inter se,

Proposuit indlr, coram officio pnti castren. plorcen. Nobilis Ioannes Bobaliczki Krawcze-
wicz de Bobalicze maiori actor inveniens, in et con. Nobilem Sebastianum Grzima-
la Bobaliczki, ad instantiam sui, pro die hodierna, ad officium pns Castren. plorcen. legitti-
me citatum, et innotescitum. citatione lrali castren. plorcen. debito modo exequuta.
Ad faciendam exequutionem ulteriorem rei indicatae, et indlr lucratae, vigore pro-
cessus iuris, ac decreti remissorij terris Bielszcen. Vnt occone no admissionis immo tene-
re rebellique no admissionis et impugnationis intromissionis per citatum in bona sua.
in perlucens ex vi certae inscriptionis iuxta apertionem libri, obtentis vnt in summa pnti
Tnu sexagenarum grossorum polonorum, et viginti groff, totidem damni, et vadio simili, ac poe-
nis indelibus M. iux dctm remissorium terre Bielszcen. Ob idque poenae quordem Marca-
rum polonorum in eodem decreto interpositae succubuitionis, Ad videndum itaque et audiendum
poenam praefatam in vim ulterioris exequutionis con citatum decerni, Vadiaque triplicata.
iuxta exigentiam perlucrorum, de no impugnan. amplius intromissione vallari, et inter-
poni, Minilemque cum nolebus, ad intromittendum deputari, ac caetera in talibus fieri
salita. debito modo exequi. alias prout citatio seu innotescentia praefata latius praemissa
obloquitur, Postquamquidem propositionem sic indlr factam praenominatus
actor. Verificans et declarans contenta et exigentiam cettonis et proponis suae

728

Dcim introñis Smarzewo Przedpele

Proposit inclit nobilis Gregorius Smarzewsky doctor Stephanus de przedpelcz actor
actor ni cd rom Albertus predictus de Smarzewo cū alijs bonis suis pdem
tum sui pro dcā badella legittima vitadmy Ad inferiorem castrū plorū. Ornīe nō
solutionis quatuor sexagēn cū grossis polonicalibus grossorum Vadij similit
ac totidem damni preuarmmis indebite Mr. Sacerbitiomi rē rettulit lahij retur
Faciaq̄ pregone dictum terminū statuit milem gnalem Nowsky Andream
Gyibek de Liesczino qui rettulit eundem in curia ni bonis rettulit solutē ni manq
dedit. Cxtibnit tandem inferiorem antenatum ad quam rettulit petens Contenda
Citatus iuxta statuta decreti

Cxtra vero rettulit per se eundem viginti liberam rē bona sua ni simili primi
admittebat, offerens se eundem et ni bonis admissurum

Actor vero petijt eundem rettromissorem ni simili modo dicti premissi sue ni simili
Nec decreti et retum iuxta iuris formam debite exegit.

Offm vero pris Visa inferiorem. Andiitaq̄ admissionem rettromissionis citatum in bona
sua ni dicti simi veramnii decreti indilo eundem citatum cum possessore citatum
bona rāq̄ cum obiectaq̄ badella. ni simili modo dicti premissi sui mandauit offm et
pretium per medium superius sue inferiorem Sacerbitiomi. Vbi vigē a quo hō mansus
polonicalis unq̄ virgis frumentarium ni grossis rampo virginea ad arcum et pilla,
disseminari potuisse per actorem. Item dicti ni castrū fossis Vistule ni
Manice proximo fluvium circumdandum. Ad quam peragendum milites ni nobilibus quos
cumq̄ nominatim. expeditam etc de nō virginea. Possessorq̄ nō prejudicio pannum
quorcelem Mauritij polonicalis interposuit Ac causam petitis tam ejusmodi cum
toto illig effectu. ad offm pris castrū plorū pro ultimo exigendum fuisse
remissit dicti partis mediante.

Dcim introñis Lukoszino Sulkowo

Proposit inclit. Nobilis Joannes piedzibi lukoszky filius olim Stephani de lukoszino.
actor ni cd rom Nobilis Albertus Sulkowski filius dmi Nobilis Stanislai de Sulkowo
Blonie. Ad nostram sollicitum pdcm Jodicum Ad miserorum Castrū plorū Ornīe
nō solutionis trium sexagēn grossorum polonicalium cū vigintī grossorum pro singulis sexti
simis dominj proximo futuris, ad solvendū offm sub premissi rubeby M, et ultimi
sub simili vadio, et totidem damni inscriptarum. quindecq̄ Vadij similit ac totidem
damni et preuarmi indivisalium Sacerbitiomi alis prout ultimo latius de premissis
Caut. Faciaq̄ dominum pregone dictum terminum Stephanum milem gnalem
Nowsky parochum lubistko de lukoszino. Qui rettulit se ni bonis ultimi
Citatus ejectum esse, ac ni domo propria solummodo manere desiisse vivere

deductoque termino exhibuit inscriptionem ad quam rettavit petens contra rettorem iuxta inscriptionem decerni.
Exemplo citatus per se admittebat intromissionem libram in bona sua in debito principali
offerens se eam et in bonis admissurum petens liberum fieri ab ulteriori processu.
Actor vero petiit sibi decerni intromissionem in bona ritti in summa principali vadio duo
poenis iuxta inscriptionem ad solvendum succubitis, Alias invidere exegit.
Officium itaque pro. Quidam praemissis decernit actori intromissionem in bona ritti Gen. per
ipsum in bonis Sulkowo blonij habita in summa principali vadio duo poenaque iudiciali trium
marcarum polonicarum officium et partem per medium spectans. Ubi vero a qualibet marca
polonica unus coretus frumentorum in quolibet campo incipiens ab areis et villa disse-
minari potuisset, fructus tamen in crastino festi visitationis mariae per actorem exigentur.
Ad quam peragendam nullum et nolens duos quosumque requisitos deputavit. Ac de non
impugnandam poenam quorundam marcarum polonicarum tum et de non praepediendam possessionem vallavit
et interposuit. Iamque exinde eam Gen. cum toto effectu ad officium pro rectore plorum
pro exequutione facienda, ut iuris est remisit et remittit dicto praesenti mediante.

Dictum denuo intromissionis Ianczewo

Post propositionem iuridicam Nobilis Matiae Ianczewski Zembek, actoris incoeuncentis
in et contra Nolens Albinum Ianczewski, filium olim Nicolai Wrobl de Ianczewo Jezior-
ski ad instantiam sui rettatum innotescentia litterali. Ad decernendum in vim rettationis exequutionis
decreti remissionis terminus Bielszczad poenam quorundam marcarum ibidem vallatam ratione deno-
gatae intromissionis per rettum in bona sua iuxta exigentiam perlucionum ex recto inscriptionis
obtentorum, vigore in summa principali septem cum media sexaginta polonicarum, vadio damno
similibus. Poenisque iudicibus trium marcarum iuxta contenta decreti remissionis succubitarum.
Ad videndum incoeuncentem in bona praefata poterit intromitti prout latius rettatio obte-
nuitur. Officium pro. Castrensi plorensi exaudita relatione militis et terrestris generalis
regni, Honesti Martini Lereta de Czekanowo, et Nobilis Martini Ianczewski. Qui
coram officio stare recusavit. Sic. Quod dum cum alto nobili Martino Ianczewski fuit sedatum
post dominicam Rogationum proxime praeterita in bonis Ianczewa apud rettatum iuxta
remissionem. Actorem intromittebant, extunc nemo intromissionem impugnabat, Ideo nimirum
praefatus, citationem eandem ibi in instanti conforti rettati in manus ponexit.
Quod est protestatum. Ad exceptionem ritti pro termino rumpentis, atque ex his rationibus duabus
prima quod nemo intromissionem impugnabat, potuit actor possessionem acceptare, secunda quod
unus tantum nobilis in minimis rettationem eiusmodi quod est contra iuris formam fecerit
se eandem poenam non succubuisse allegans, imo eam admittentis, in bonisque se admissuram
offerentis. Officium pro. ex eisdem causis decernit domino intromissionem actori in bona rettati
per eum ubicumque habita et possessa Gen. in summa principali septem cum media sexaginta
polonicarum, vadio et duo similibus poenaque trium marcarum officium et partem per medium spectantem.
Ubi vero a qualibet marca polonica unus coretus frumentorum in quolibet campo in-
cipiens ab areis et villa disseminari potuisset, alias iuxta dictum superius remissionem
fructus tamen in Crastino festi visitationis mariae proxima per actorem acceptum. Ad
quam peragendam nullum cum nobilibus deputavit. Quam amplius non debet
impugnare nec possessionem praepedire. Sub eadem poena quorundam marcarum in dicto superiori interposita

Dctm poenae quorundam Marcarum Kielbowo Malochowo

Proponit indlr Nobiles Jacobus et Albertus Kielbowscy, filij olim Nicolai, actores, incoincentes, in et con Nobiles Andream filium olim Stanislai Malochowski, et Mathiam filium eius, ad instantiam sui pro die hodierna legitime citatos, citatione legali castrensi plorensi per innotescentiam exequuta, Ad decernendum, in vim ulterioris exequutionis debite faciendae, super eisdem citatis, poenam quorundam Marcarum polonicarum, in dicto castrensi plorensi remissorio interpositam, rationeque non admissionis intromissionis per citatos in bona sua omnia per ipsos in bonis Malochowo habita et possessa, in lucris perlucris, omnibus videlicet in summa essentiali Decemseptem sexagenarum polonicarum, Vadio et damno similibus, poenisque indelibus, tuum marcarum polonicarum, iuxta dictum superius succubitam. Quae ad videndum partem incoincentem in eadem in omnibus perlucris potenter intromitti, petunt citatio seu ipsa innotescentia latius de praemissis ramit, Factaque huiusmodi propositione exhibito dicto remissorio, ex controversia lato, Statuerunt minister generalem Nolens Rostanum Chiczowski et Nolens Martinum Malawski et Albinum Kielbowski Wenecka. Qui stant recepit Quia dum fratrum quarta post festa sollennia penterosten die assignata. Venerunt ad bona Malochowo vigore suae deputationis, Ad intromittendum actores in bona citatorum iuxta contenta dicti praefati remissorio. Extunc idem citati Malochowski in duos sulcos aestiles in horto, tantum intromissionem admittebant, in alia vero vero bona iuxta dictum admittere, et in campum exire noluerunt, Quod est protestum. Et ideo ibidem in instanti citationem praenominatam idem Minister Nobili Matiae Malochowski uno ex citatis in manus dabit et terminum assignavit, Quibus tale verificatis petit exequutionem ulteriorem sedet poenam quorundam Marcarum polonicarum decerni, et alia in iudicio exequi.

Ex quo citati pro termino comparent, evadendum poenam et ulteriorem processum liberam intromissionem in bona sua, iuxta dictum superius admittebant, petendum se ab eadem poena liberos pronunciari,

Actores vero petierunt exequutionem, quam sibi intromissio iuxta dictum superius non est admissa.

Et officium praesens Viso dicto remissorio, exauditaque rellatione ministris et nolentium, de non admissione sufficientis intromissionis, exequendum eiusmodi decretum, super citatis et bonis eorum decernit poenam quorundam Marcarum polonicarum, rectae praemissorum luitum, Et deputat actoribus, ministerium cum nolentibus, quoscumque requisitos, ad intromittendum ipsos in bona praefatorum citatorum hereditaria, per ipsos in bonis Malochowo habita et possessa, in lucris perlucrisque omnibus videlicet in summa essentiali Decemseptem sexagenarum polonicarum, vadio et damno similibus, poenisque indelibus M. officium et partem medium spectantem, Quae in poena quorundam Marcarum polonicarum nunc decreta, Ubi videlicet a qualibet marca polonicarum unus Coretus frumentum

in quolibet campo incipiendo ab arcis et villa disseminari potuisset. Cum intromissio-
nis exequendi diem vigilie fratrum trium in Crastino festi Visitationis Marie
proxime futura prefixit. De eademque non impugnari nec possessionem quomodo-
cumque praepedienti Vadia triplicata. Centum quinquaginta trium sexagenarum polonicarum
cum exigentiam perlucrorum rem rittus interposuit dicto presenti Cordiam

Dctm. paenae quordecem Marcarum. Kraßmiewo Dubrski

In termino hodierno ex disiunctione superiori in diem hodiernam deveniente propo-
suit iudicialiter Nobilis Matias Kot Kraßmierowski, actor inveniens, in et contra No-
bilem Albertum Dubrski, yedinali filium olim Nobilis Petri Dubrski, sui legit-
time Citatum et innotescitum, Citatione seu innotescentia litterali Castrensi plonensi, in diem
hodiernam legitime proveniente, Ad decernendum super rittato, in unum ulterioris exequutio-
nis decreti terrestris plonensis remissorii, debite faciendae, paenam quordecem Marcarum
polonicarum, in eodem decreto propter non denegandam intromissionem cum possessione
interpositam, rationemque non admissionis, imo impugnationis eiusdem intromissionis
cum reali et actuali possessione, per rittatum in bona sua, in perlucris, vigilie in summa
principali decem sexagenarum gros polonicarum, Ubi vigilie a qualibet marca po-
lonicarum unus coretus frumentorum in quolibet campo incipiendo, ab arcis et
villa disseminari potuisset, Necnon ad videndum et audiendum in unum eius-
dem exequutionis ulterioris, partem inveniendam in bona rittati iuxta exigentiam
perlucrorum, per officium presens potenter intromitti, tuerique, alias prout ipsa innotescentia
latius de praemissis canit. Factaque huiusmodi propositione verificando contenta
eiusdem propositionis et rittationis suae, terminumque presentem deducendum, Exhi-
bito decreto terrestri plonensi remissorio, ex controversia partium facto, latius
de praemissis canente, Statuit ministerialem generalem regni, Nobilem Christophe-
rum Starczewski, et Nobiles Mathiam Strzessewski, et Sebastianum Kraßmiew-
ski, Qui personaliter stantes recurrunt. Quia dum sabbato post festum sancti
Stanislai in Mayo proxime praeterito. Venerunt ad bona Dubrski rittati hodie
Ad intromittendum actorem iuxta dictum supramemoratum remissorium. Extunc citatum so-
lummet viderunt, sed nihil cum ipso loquebantur, famulus rittati requisitus
de admittenda intromissione, allegavit nihil habere in commissis. Ideo litta-
tio eadem die, ad Advocatum data est per ministerialem praefatum. Quibus talis veri-
ficatis petiit, ulteriorem exequutionem, rei indicatae, indulgeque lucratae, sequi paenam
quatuordecem Marcarum polonicarum, decerni, Vadia triplicata in terrenis,
et ad intromittendum ordinem deputari, eaque invidue exequi,

Xpo vitalis pro ferno pnti rompetens, eadem pecuniam grafiam ac strictam imis.
Ceram introm̃ssionem in bona sua, in hac decretum sequentis remissionis, admittat
offert se eadem. et in bonis admissum petens se ab eadem pena latum fieri.
Actor vero in contrarium petijt exemplionem, et rigorem imis, cum ritum extendi.
per nanigas gnordeny Marino polomi, dicens quod nitromissionis in dicty sequentis
et sui liberi oblationem nō admisse prout ex relationem constat, stiam debi
to modo et ordine imis exegim.
Et offm pro castrum ploccen, quilibet proposthem et contrarium seu partium.
in causa imi comparuit, exigendo decretum grafiam remissionis, ac relationem
minister et relatis supranominato, de nō admissione imo impugnatione nitromis
facta, ex eo quod ipse Citatus decreto eidem remisso, nō satisfecit, nitromissionis
nō admisse, sed in hac decreuit super ipso, et bonis eius omnibus, per literas
supranominatis subiectis et onerati, penam grafiam gnordeny Marini polomi,
in codicy decreto interpositam. Fr dispendium de brachio regio minister terre
guemcanag cum duobus nobilibus per actorem requisitum. Ad nitromittendū
ipsum in bona rita fundatoria, polagny ac bonis Dubrensis Zabbata et possessionis
in perlucens vicinis. In summa principali dicens sexagenas qui polomi, Ac nigrum
gnordeny Marinum polomi nunc dicta Villa est a quibus manu polomi unus
Cardus fundatus erat in quo tempore nitrinis Zabarbi et villa desseminari
polmisset, Cuius nitromissionis diem erat fratres terny in Castrum Frisi vesc.
Natiuitatis gloriosi virginis marie, proxime futuram prefixit et assignauit, ita
de causa nō impugnando, nec possent amplius quam modo predicto Videlicet
triplicata, triginta sexagenis polomi, iusta exigentiam et equitatem perlecturum,
cui ritum Vallis et interposuit diu pnti in diem.

Protestō, pro importatione Grodkowo Mazino

Citationis.

Constitutus personaliter coram officio et actis presentis Castrum ploccen. Nobilis Andreas
Snieszczky nomine Nobilis Stephani. Grodkowski filij olim Serebi Sandziwog de Grodkowo
Nowo prothestatus est, liberum primi pretium cum Nobilis Alberti et Stanislai.
Wazinski filios olim de Wazino shory. Ama ipsi in maximum damnum et preiudicium predicti Stephani. Sub hac textu Cinnsolam Galicie, alia personae, bona
eius libera nullis Dominis et inscriptionis ipsum obnoxia, ritualiter Castri ploc.
propria gnordeny Marini nomine nō admisse nitromissionis, in bonis eius possessionem minime gnad.
Citatum ipse Stephanus deponit, et pro damnis eundem sequentis protestatur.

Decim Vachionu, tripli Malionowo Bledzewo
cacion.

Proposit mihi Nobilis Stanislaus Malionowsky, filius olim Andree de Malionowo actor
et ad aduersus nobilem Albertum Nytowicz Bledzewsky, filium olim Andree de Bledze-
wo, ad nisi sui legitime vitrici, pro die sedrilla, ad obtinend[um] sibi reddi Vadia tri-
plicata, triginta sex marcarum polonicalium, in dicto superiori castro plonensi interpositis
ocium, ne admissionis nitrinius, quitum in bona sua patria in bonis Bledzewo simul
in polonia, ocium mysticis, nimirum superscripto hereditario, sibi de eodem marcarum
polonicalium, sum et pecuniarum marcarum polonicalium, et alia gravia quamvis polonicalium, ex par-
te actoris, per ministrialem et nobilem, ad id additum assecutate, qui vocato dicto reo
in Curia Castri succumbitque. Ac ad videndum, et audiendum penam, banimbonis red
Citum, de no impignorandi amplius bonorum suorum, quamobrem simul cum nitrinius
interpositis. Actaque hic inter eos est debite exegimus, ac prout citatio latus de emissa ru-
mit. Factaque huiusmodi proposito, exhibito dicto castri plonensi, nitrepositio-
ni triplicatorum, vadiorum ex adversus partium facto. Stalmil ministerialem
Terre generalem regni Nonestum. Gregorium Grzywa de Zelnicze, et Nobilem pri-
tum et Joannem Zelinczkie. Qui postea stricte examinitur. publice
recumbit. Quia dum fuit secunda post dominicam Rogationum proxime
preteritam. Venerunt, ad bona citati Bledzewo. Ad nitrinius actoris
vigore sui deputationis, ac ipse ruminata dicti Jacobi nitrepositionis vadiorum
triplicatorum, ex adversus partis facti. Exhibuit citatum eandem nitrorum dicto-
rum admittebat, bona vero sua non demonstrabat. Quod non fuit pro-
batum est. Ac idem ministerialis ibidem ni si quidem Citatis peremptorie
de no admissam nitrinissionem. Citato ni mum peremptorie istis exigentibus iuxta
similis formam. Quibus sic verificatis, petijt Centuria ritationis suae superius
to dictum ipse vadia explicata. Ipsata ac ruminatorum bonorum citatis omnium, ad
judicari ad camp[um] Burgubium deputari et panum banimbonis interponi.
Hic Citatus petijt pro termino rumpi, libram nitrinissionis in bona pro rui-
dicti panum triplicatorum vadiorum. admittebat ipse dicti supremi, petitum fuit, do alterius
in provisa libra fieri.
Actor vero petijt primo supra exigimbus ipse, vadia triplicata ipse dicti supra
do no admissam nitrinissionem, et no satisfactionis decreto superius emissi,
decimi poenarum banimbonis interponi. et alia exegim primo supra.
Qui offert pro castrum plonense. Audito emissi, ruminato dicto actoris petito
actu superius ex adversus partis facto, nitrepositionis vadiorum triplicatorum
Exactaque relatione ministerialis et nobilium, de no admissione nitrinissio-
nis facta, nisi quod ipsi ruminum, ac in exegimbus ni indicata altitudo pro-
cedendi super Citatis, et bonis eius omnibus Vadia ipsata huiusmodi

Triginta sex marcarum polonicarum in dicto superiori interposita, rationem premissorum luitta et succubita. Ac deputavit de brachio regali Dingrabium seu Vicecapitaneum terrenum vel castrensem cum minimali terrae et nobilibus quoscumque requisitos. Ad rumanum bona Cittati omnia et singula molina et imolina Zeuna per ipsum ubicumque habita et possessa. de eisdemque ipsum cittum et invenitum manu forti et armata eyriendum ac in eadem arborem una cum dno Capitaneo plocensi tanquam executore brachii regalis intromittendum in lucris et lucris vadiisque triplicatis iuxta ius et interesse uniuscuiusque eorum. Dicta rumatione simul cum intromissione non impugnandum nec quo-iusmodo possessione praepedienda. poenam bannitionis et de terra regni polonicae dominiisque eidem regno subiectis et adiacentibus proscriptionis rationem cittum vallavit et interposuit. Vallatque et interponit dicto parte mediante

Dctm vadiorum triplicatorum et rumationis Dziedzicze Ianczewo

Proposuit indeliberatus Nobilis Iacobus Dziedziczky filius olim Hieronimi de Dziedzicze minori, ac instigator officii castrensis plocensis actores in et contra Nobilem Adamum Ianczewsky, filium olim Nobilis Andreae Ianczewsky de Ianczewo yeziorki, Ad instantiam sui prodit hodierna legitime cittum una cum auctoritate et assistentia Nobilium Ioannis Matiae et Alberti Ianczewskich, patronorum et tutorum suorum naturalium. Ad decernendum super ipso vadia triplicata ut Trecentarum sexaginta sexagenarum polonicarum, in decreto superiori castrensi plocensi interposita, occasione non admissionis intromissionis per cittatum in bona sua hereditaria in bonis Ianczewo yeziorki consistentia, in summa principali quadraginta sexagenarum polonicarum, vadia simili ac totidem damni, poenisque indelibus M. Ac in poena quorundam marcarum polonicarum iuxta contenta dicti praefati, luitta et succubita. Ac ad videndum et audiendum poenam bannitionis, rationem eundem cittum de non impugnanda amplius bonorum suorum rumatione simul cum intromissione interponi. Aliaque ut iuris est debite exequi, alias prout ipsa Cittatio latius de praemissis canit, Factaque huiusmodi propositione, exhibito dicto castrensi plocensi, interpositionis vadiorum triplicatorum ex controversia partium facto. Statuit minimalem terrenum generalem regni Honestum Martinum Kreta de Czekanow. Qui per se stans publice recognovit Quia dum habitis secum nobilibus. Alberto Zgorzelsky, et Nicolao Piszczek Starczewsky, secum in evidentiam testimonium adhibitis. die in dicto praefato praefixa venerunt in bona Ianczewo. arborem intro-scriptum, in bona cittati iuxta contenta decreti supranominati intromittebant, intromittereque voluerunt, extunc Nobilis Albertus Ianczewski unus ex tutoribus praefatis suo et aliorum contutorum praefatique cittati sui pupilli nominibus eandem intromissionem impugnavit. et non admissit. Quod est solum contra ipsum protestatum Quibidem in continenti nobilis praefatus. Cittationem supranominatum pro vadiis triplicatis rationem non admissae intromissionis Cittati praefato tutori Nobili Alberto

in manus dedit ipse exequtor ipsa iuris formam. Quibus sic declaratis et visis
calis petijt pontifex sententiam sua et prefatus spiritualis nominatus, vigt vadia juxta
la triplicata vadia ac ornamentum bonorum virtutis omnia decorum. Ad carnes pertinen
Burgrabium et milites deputari, ac penam bannitionis vallari et interponi, cuius ipse in
Valeby fori solita debito modo exegui.

Ex quo citato prefato vigt Albo Jamgenssky tutor et patruus dicti Adami, pro
termino petiti rumpus. Sno et dicti Adami aldermanno rusticorum spiritualium nominibus
Cuadam vadia tuslinda libere mitrumissimum in bona ipsius rite sue dicte spiritualis
admittebat, offerens se et bona eam admissuram, petens absolutionem ab excessu implorato
Actor vero petijt primo supra exequtionem vigt vadia triplicata vigore decreti superiorius
ob non admissam mitrum, et non satisfactionem decreto impositi huius decreti, peniamque
bannitionis interponi et alia iuridici exequi.

Et ipse pars castrum placiti. Quibus premissis remisso decreto offerens presentes causas
superiori ex rusticorum spiritualium facto, interpositionis vadiorum triplicatorum, gravi
dictaque rellatione ministerialis et nobilium, de non admissione mitrumissionis fructu
iuris Communis, ac ni exequtionem rei indicatae ultimus proveheri, super eodem
Citato et bonis eius omnibus vadia psala triplicata. Interdum Sigismundus secu
genarius palatinus, nidrensis superiori interposita, quam premissorum testibus et scriptis docuit
Ac deputatis de brachio regali Burgrabium seu Vicecapitaneum Cracovien Christi Cruci
cumque [illegible] distinctus. Cui nihil et nobilibus quo secumque regnis[illegible] alterum bonum
Citatis omnia et singula per ipsum ubicunque habita et possessa mutua et immobilia
ac de eisdem ipsum vitium, et unicuique eum fori et armata cujusque, et in eadem
actorum una cum dno Capitaneo placiti tangendo exequtionem bonorum regalis mitrumittendum
bonis pertinens vadiisque triplicatis inscia iuris et interesse unicuique eum. Deque quam
dem rumationis simul cum nihilominus nil impugnari nec possunt quomodolibet preterlectum
peniam bannitionis et de brachio regis poenis prescriptis interponi, dicto petiti mediante.

Protestó Plona Wozniki

Cuius rei dem officio castrum placiti comparuit Nobilis Stanislaus Lubomirsky Canonicus plenus
Caldarium in Gora, ac Castri placiti Notarius, sollemnem fecit protestationem de morte et obitu
Gorayski olim Laurentij Wazniczky, qui non ritaquidem tempore transacto, vigt fri festum post
festum Sacratissimi Corporis Christi, proxime preteriti, domino disponente, omnipotenti creatori
suo Spiritui tradere. Quod ipse Nobilis Stanislaus Lubomirski, ob mortem eiusdem
olim Laurentij Wazniczky, mirantia et actionem quam hre. rerum ipsius pertinentium cum ipso ad finem
placiti castrum placiti, occasione non solutionis Centum quinquaginta florenorum polonicalium
ob eiusdem vadij similis actitatis dicti Stanislai subtractionem, tandem et mitrumissionem in bona
sua, ipsi insurgentes impugnationi, et eiusdem vadij. Quadringentorum quinquaginta florenorum
transgressionis in dicto Sedimine ex diffinitione superiori mirabilibus, subire debuit
terminum attendere, et eandem prosequi, nequit. Offerens se nihilominus et protestans pro-
missa contributione sua consuetudinem hre. et statuta regni, cum suis fassionibus de mercatum
imo meliori agere velle.

Protestatio Plona Woźniki.

Coram eodem officio castrali plorensi rempawn Rndus Stanislaus Lieszczyński a plona Cano-
nicus plorensis plebanus in Gorka ac Castri plorensis Notarius, sollennis, fuit protestatus
de morte et obitu Generosi olim Laurentij Woźnickij, qui nō eta pridem tempore
transacto, vzt fri sexta post festum sacratissimi Corporis Christi proxime preteriti
domino dissoluendo, animam suam creatori suo spiritum reddidit. Quod ipse Rndus
Stanislaus Lieszczyński, ob mortem eiusdem olim Laurentij Woźnickij, in casu et
actione, quam sic rerum esse putat, cū ipso ad instantiam Castri plorensis orta:
sūas nō solutionis stipendiorum florenorum polonicalium, equitatus vacij similiter ac
totidem damni, pecuniarumq; incalinij. Succumbentiam, in dicta Sedzimiria ex
dissimulatione superueniri, virtutem habere dicebat, terminum attendare, et eandem
causam prosequi petijt, offerens se nihilominus et protestans, premissa omnia
bona, iusta consuetudinem trā, et statuta regni. rem suam reservis demorem, imo nu-
dianti agere velle.

Decretum in Iuramti Karwowo Studzienicz

Proposuit indlr Nobilis Albertus Karwowski factor magnifici palatini Brzesciensis Supra-
actor, ni et rem Nobilem Nicolaum Studzieński felicis olim Nobilis Jacobi de
Studzieniecz sortis sue heredem ad instantiam sui pro dicti sedmia legitime citatum
in hec verba. Quando Continuacionem et pro nullo apud se proferens. Statuta
et Constitutiones regni, ni Conventum generalem Warsauiensem proxime celebratum.
laudatas et sanctitas, in quibus sic Articli descriptum est, vt nullus homines
loci sen pixidem in locis statutis descriptis portari presumat, Cui vero eius
inuentor predicte Constitutionis et nō fecerit dare penam rem taler descriptam.
et ceditam, eo tempore, dum ipse actum inclitiarium, vzt interuenisset rem
ministrialis et nobilis ex parte domini sui, ni bona Studzieniecz, peragebat,
super gestatum Nobilem Albertum Karwowski, primo Jacobi in Jamosis
et malis aggressus est. deinde de pixide, deponeb et tangeb factum pixidis
demisisset, Velleb eandem inferimere, sed globulum deo volente nō est
emissum. tandē igni, in patella p̄fate pixidis inuentus est, Solo te ritual.
ad videb et audiendo, penas statuti rendere tales sanctitas, de nō ferend
predictis superte decreui, et Contra te ita prone imo inclinimq; quem in
premissis decernē, proculi et iuxta observandum imo remittimus debito modo
exequi. prout tibi in termino finitus. Cuius verbis declarabr, declaratoq;

probabilitz. pro verbis vero ni bonus et malus ex pro nō denominatione substituit
reservat sibi saltum actionē terminandi in foro suo, ad hec inell. respondens
impetitus citationem. de data in Castro Plocen. feria secunda post dominicam Reminiscere
proxima. Anno domini M. CCC. 82. Facto autem interstitio prepositus exhibuit
in Consistorio de tabula scripta. Stadium ministerialem terram generalem regni
Polonie pro Nobilem Nicolaum pisse Zglimensis. Qui postea suum publicum procu-
ratorem constituit. Quia dum ex grandi magnum palatinum Brzesten in bonis
suis existentes cum volebat Stanislaus Sabonski et Jacobus Krzyzanowski extraneos
fuit sexta ante dominicam Reminiscere proxime preterita. Ipsum videlicet apud
prefatum castrum ex remonstratione actoris. presidem. Quod ex parte eiusdem victoria
protestatum est. Quibus sic verificatis. petijt mittatur ad responsum compelli
sine mitatq per Nobilem Sigismundum Dzierzkowski plenipotentem. Sunt
Companni. ni vim responsionis negamē rationis. citationis et propositionis actoris
in toto. Velle vnaderi. quod ipse tunc temporis. bona barbara seu presidem Cra-
cam citra so nō habuit. nec ex eadem vacuare presumpsit. petit ideirtō
Ostiū vero pris castrum plocen. Auditis premissis. auditaq propositione actoris
et negatiua responsione procuratoris rittdi. nomine eiusdem facta. inell. decernit
Cito prestari regule immanentem. a bona retro. Sicut. ipse Gostinus. presidem
tunc rittdi tunc temporis citra so nō habuit. nec eadem vsus est. Sunt ni
segnes indicijs causam ostiū et guarillam Cortem plures proximi finalis
et cum inhibit ostiū pris facient id. quod iuris est. Ac ibidem in presen-
tis segnes terminis guarillam partis eadem habent. et habent terminum
presens vnsernatum. Actorem ad attendandū. et citandū ad presens immediate
Corporale tale qualis ipsis de iure venit. Salvo iure cuilibet. Salvo iure ambarum partium actus premissum.

Decretum domo capiendo Gostinum Vmienino

Prepositus inell. rerum indicio ostiū pris Nobilis Caterina de Babij filia olim Nobilis
Stanislai Babskij dicti Slomian uxor vero Relicta olim Nobilis Matie Vmienskij Markowicz
et ad pris pueri Tomati Felicis pueri. simil Gostinum vnsersos ultima actrix interminata
Cum antea et assentia ejusdem matris sue. per procuratorem suum. ad vansum
instantiā in et vsus Nobilem Stanislaum Vmienskij Markowicz de Vmienino dicta
Zuplici sortis sue Jordan. Ad instantiam sui protermini presens. guarellum vsum.
Segnes indicijs ultime rittdum sit adrittdum. ad finem ultimum exequendum
rei indicate et perlatum in esse rupti Castri Gostini obtentum. imo testimonio
Vali Castri ploen tenoris talis. Stanislaus Kristyn a Drobnin, palatinus Mazo-
vie, ploen Dobrzinensis et Capitaneus, Tibi nobili Stanislao Vmienskij Mar-

honicz de Vmiczino dicto Lyphy, sortis trae Jeroch. Jmoh scriptus Thorssm Joannis
Olssoh de plocska, nimlem regni generalem commercii nobili sorum rumparum, rund
offic mo castrem plorem versum scripsse rellationem. Quamobo dnm mgcr per decretu
officij castri Gostinen. addicti et deputati fuerunt, Nobili Catherine de Babky, filie
olim Nobilis Stanislai Babsky, dicti Slaman vxori vero relicte, olim Nobis Mathei Vmin.
sky, Markonicz fratris dni germani, ad pris vero runsorti Famati Felicis perch
Cius Gostinen. actrici et inventrici, ad nitromittendum ipsum in omnia bona dna,
Jereditaria mobilia, et immobilia, in Vmiczino dicto Lyphy et alibi vbicunqz rensi:
stentia, in bonis et pertinen in dicto castri Gostinen. perlustris et ultime obtentis, ad inscri:
ptionem castrem Gostinen, per olim Nobilem Mathiam Vmiczky fratrem dumqz ver
santem, et maritum eiusdem actricis, eidem actrici super semata Cedem virgati
storum facti, Ad eandem inscriptionem castrem Gostinen. perdict et legitime
obtent, prout dicta cessio ipsius pignoris de premissis latius disponit, Quorum
pretextum has authentice sub sigillo castri castrem Gostinen. authentice exhibend,
Quam intromissionem dn eidem actrici dare et libere admittere debuissti,
cumqz nec per se, nec per suos gnales subditos, et subordinatas personas, nō
impugnare, seu vallo triplicato fossis vndiq Centum virgati storum pedum,
circumdare ac pertinen eiusdē obtentis, et perdictis triplicitur rense spenden
et dn exis, imeritq tanquam rebellis, prefata vadia triplicata mittendo re,
eadem intromissionem solus per se, prout tibi in termino rellationis mandatis
et nolimy dedimus denegasti, et non admisisti, Quo facto vadia triplicata
eidem actrici ad salmandum incumbissi, et eo facto exemptio ipsorum pertur
bando, ad burdum nrm regie, quin potius regale, Cuius vrē fungimur, nimirum
parte est diminuta. Propter quod tibi Mandamq vigore regie, et nostro regi
tancali ex officio, Quatenus vobis ante nostre Maiestatis, siue offi
nō capitanealis Castrem plorem. fra terdia ni fra Octavas Sacratissimi Corpo
ris Christi proxima. in Castro plorem personaliter et ultime peremptorie assignas:
Ad instantiam Spectabilis nobis Catherine de Babi, Consortis Famati Felicis
perdi. Cius Gostinen, actricis et inventricis, Quare tu cum assessoribus tuis
maritis, tanquam testibus remingatis, quantum pro suo interesse cittat. Ad
Videndum et audiendum super premissis et bonis dnis omnibus, decerni vadia triplicata, ratione
denegate intromissionis per te sortitis, Necnō ad videndum et arbitrandum
per antedictas tres regales, in vim exemptionis per eosdem partim literis
Decretorum, in bona dna omnia, ipsa pertinen. cius Continentiam patenter

Dcim̃ domo capitandæ pos. Gostinin. Vminino

sessionis.

Propositū fuit p nobilis Caterina de Babsy filia olim nobis Stanislai Babsky de Babsy
marg vxor vero relicta olim nobis Matthei Vminsky marthowicz. et ad ipsi consors Famati
Falicis pcih cinis Gostinin et absq; vllo eodem matrimonio sine vllo inuentario. p ipsum
legittimo plenipotentiary ad tractandum. mi et rnd Nolicy Valentinū Vminsky
Marthowicz in Vminino dicta lupky sorbi sue Jurisdictionis sui jure dictus pro[se]
Cottiny et amotionem ad faciendum exhumationem in Jure coram. Stanislaus lupky a
Drabnin palatinus Mazowie, plorū Dobrynin et Capitaneus. Cobi nobilis
Valentino Vminsky Marthowicz in Vminino dicta lupky sorbi sue Jurisdictionis, omnibus
ipsum Stanislaum Joannem Obsech de Glogzka. nimlicy nomi quales, cuiuscunq; publicy
fuerint tenoris. quam effe mo Castrū plorū possessy fuisse vellatenus. Quomodo
dum nupsit per decretum officij Castri Gostinin. adiuti et deputati fuerunt, Nobili
Caterine de Babsy, felicis olim nobis Stan Babsky chiti Slonian relicte vxoris olim
Nobis Matthei Vminsky Marthowicz. fratris in germanū, et ad presens consorti
Famati Falicis pcih cinis Gostinin, actrici et inuentarii, ad nitro mittendi
ipsum in omnia bona mobilia, scrabilia mobilia et immobilia, in Vminino dicta lupky
et alibi vbicunq; consistens, in tocius et pertinens, ad effe Castrum Gostinin et
Illinin obtenti, effet nisi tunc Castrū Gostinin pretexty Nobilem Barbaram
Vminsky frem suum germanam et maritū eiusdem actricis, eidem actrici super
summa Centum zegnith florenorū facta, et ad eandem nisi tunc Castrum Gostinin
perdueti et Illinin obtenti, prout totus tenor ipsius promissi latius ebullit,
Quorū pretextu huiusmodi antenatus sub sigillo capitaneale castri Gostinin, interueri
rep. velnit, Quam nitro mi in eidem actrici dare, et libere admittere debuisti,
eandemq; nec per se, nec per suos quosuis subditos et subordinatas personas non
impugnare sub vadio triplicato summa vadij Centum zegnith florenorū, tocies q; re
pertueris ipsi de obtenti, tripliciter correspondenti Et hi omnes interuentus
tanquam rebelles, infra vadia triplicata nr̃ebuerū, Candem nitro missionem per
tuam submissam et subordinatam personam, pronūciari nr̃ebuisti, nimirum vltra
et nolimy declarata denegasti et nr̃ admisisti, Quo facto vadia triplicata
eidem actrici ad solvendum secundum ius et de facto exigendi ipsum plenum
ad benedicendum capl̃e, juxta ritus, Cuius vim sumimus mi sue partis
dolenta. Propter quod tibi Mandamy vigore regij et mo capl̃i ex officij quatin
Coram nobis seu nostro vicegerente, Cassetis capli Castrum plorū. seu tibi mutu
Sedamus Sacratissimi Corporis christi. proxima in Castro plorū post missam

Dem exequtionis inter Smarzewo et Roszyszewo

Qwentabant terminj per totam audiencijam, propositumq; inde Nobilis Jacobus et Nicolaus Smarzewszkij, filij olim Gnosi Stephani Marcinski, de Smarzewo, actores nominatim per suum legitimum plenipotentem ad causam institutum, ex vna Nobilis Paulus et Matheus filios olim Gnosi Joannis Roszyszewszkij, de Borowo, ad instans sui pro tunc Judicium citatos et summotitus ad exequtionem faciendam infrascriptorum, ex altera. Cuius quidem citationis tenor sequitur esse talis. Stanislaus Lissky a Drobin, palatinus Opcinensis Majoris Capitaneus plenarius de Orlow Nobilibus Paulo et Matheo filijs olim Generosi Joannis Nicolai Roszyszewszkij, de Borowo, de bonis ac de aliis omnibus bonis vestris per vos quorumcunq; et quos: uidetenus habitis et possessis, aliarum bonorum curiis, et in scriptionibus, postremo visis citationis mihi directe, Summotissimus et admodum mutiriam presentibus decernimus, Mihiq; terrigenam Stanislaum Andream Grzibek de Liessino, cum citis nolibus scenam comparendi, coram nobis et officio nostro personaliter fuisse relationem. Quamobrem alias ad officium Castri pleni Nobilibus Jacobo et Nicolao Smarzewszkim, filijs olim Generosi Stephani Marcinski, de Smarzewo, additus fuisset et decretus ad vtrumq; vestrum, ipsos in bona vestra per eos vbicunq; habita et possessa vniuersa et singula et nostrorum et in contrarium ordinationis obtentis vigore mei summi principalis Vigati florenorum quinquaginta pro quolibet Vadis et damno fiendis ac in pecunijs indelebilibus trina mutarum pro quolibet, quorum pretextu trium, sub sigillo eiusdem officij, coram nobis prodictis, et quorum pretextu pretextorum ad nos et officium nostrum pertinet, quam vtrumq; vestrum nō debitis impugnare, sub pena quarterne marcarum pro quolibet, vtrumq; vestrum in bona vrii nō cadere: stis, imo temere impugnastis, prout in termino remprobr, per quod penam quarterne marcarum pro quolibet, ipsis ad solvendum succumbistis, et prolapsi estis, sicuti vobis nobilibus Paulo et Matheo Roszyszewszkim. Manetque vigore regio, et ordinis officij nostri Capitalis, contra pleni quattuor rerum. Nobis aut officio nro Castri pleni. in Castro pleni feria secunda infra Octavas Corporis Christi nunc instantis proxima, prefixis vtrinq; peremptorijs remporatis. Ad instantiam Nobilium Jacobi et Nicolai Smarzewszkich Judicialiter. Quivos citati reminerim, pro tribunali vestro, Ad audiendum et audiendum pronunciari fatale quarterne Marcarum pro quolibet super te decreti, Vadiisq; triplicatis inde exigendis pecuniis perlectorii, de nō impugnando vtrumq; vestrum vallari et nitrogeni, nisi tunc ad vtrumq; vestrum actorum, ni summi principalis et pertinens ad ipsos pertinens, addi et deputari, Ceteroquin in toto foris solita, debito modo exequi. et vltra primi non offendere, citra nec citra, et decreti, tibiq; in termino adiuvi decreto nro et relatione ministrialis, ad quae se referimus, remprobr.

Decretum executionis Kliemevo

Decim exequtionis Bromier[sz]

Decim exequtiois Bromiersß

750

[illegible]

Decretum exequutionis Biezun Grazawi

[illegible]

754

Anna Jarumsowna rem lucratam super eosdem Grazowskie habitus obtentam
in iudicio officii capitanei castrensis Brzestin et hic ad loci capitanum remissam
rationem non admissae intentionis in summa cum vadio iuncta pronunciasse
ipsius non frivole neque temerariae attentatis bona Chromakowo onerata
sed iure mediante causam suam prosequitur et in eadem bona in sumptione
onerata et attentiones ponit et intentionem in suis pluribus debrachio regali
per loci capitaneos subquibus bona attentorum consistunt affectat iuxta
hoc idem decretum remissorium in iudicio officii capitanei castrensis Brzestin sub tra
ad festum sancti Andreae Apostoli proxima Anno domini 1551 obtentum
Petens hanc suam protestationem in acta presentia in subi
admitti quod obtinuit

Decretum exequutionis Vmienino Strusszino

Attentabat ingressi terminum per totam audientiam Nobilis Hedwigis Strusszinska
consortis vero nobilis Nicolai Vniensz dicti Innoch ante auctoritate eiusdem
maritus sui actrix in reverentiis Contra et adversus Nobilem Sebastianum
filium olim Alberti Strusszinski ad instantiam sui pro die hodierna legitime
citatum seu innotescitum per actionem seu innotescentia literali castrensi Plonensi cuius
tenor sequitur est quod tabulis Constantinus Cruszki ad robinum Pallatinus Mazowiae
et capitanus Plonensis etc. Tibi nobili Sebastiano filio olim Alberti Strusszinski Inno
tescimus et ad notitiam tui deducimus Nobilem Andream Trampka holczensem Bur
grabium et Geometrem terrarum Plonensem et Bielszensem Generosum et Honestum Mathiam Ko
zan de Szekowo nominalem terrarum generalem regni cum certis nobilibus secum
comparuisse coram nobis et officio nostro personaliter fuisse relatum Quomodo dum nuper
additi fuissent a iudicio terrae Bielszensis Nobili Hedwigi de Strusszino sororis
tuae consorti vero Nicolai Vniensz dicti Innoch cum ipsorum ciasdem maritis
actrici in reverentiis ad exdividendum sortem ipsi actrici bonorum mobilium
et immobilium ipsam post olim nobilis Paulum et Stanislaum Strusszinskii fratres
eius germanos sterilitate defunctos iure naturalis successionis, Actum et con
versum Nec non et ad intromittendum ipsam vigore suorum pluriorum in bona tua hereditaria
in bonis Strusszino et ubilibet alibi consistentibus, vigilet in summa taxae centum Marcarum
Polonicarum ac in totidem quam alias in exlatiorem continentiam decreti terrae Bielszensis re
missorii in continuatione tua latis, Cuius quidem literas authenticas coram nobis
et officio nostro authentice exhibuit et produxit Prout hoc ipsum in eadem terra Biel
szensi causam hanc cum toto illius effectu ad officium nostrum tanquam brachium regalis
remisit poenamque quaerendam Marcarum Polonicarum de non impugnando exdivisione sortis
praedictae intentionisque vallavit, Et ita existens in reverentiis opponendo se tenere exe
quutioni brachii regalis nec formidans panam praefatam huiusmodi exdivisionem
sortis uti praemittitur ipsam spectantem intentionemque in bona tua per submissam

tantummodo famulam que ex[illegible] offensi requisita ex parte actrices, huius
modi divisionem cum intromissione non admisit nomine eiusdem actrices allegavit
se in commissionibus habere quod est solum [illegible] Nec non [illegible]
[illegible] Quia actionem huic superius ingrossata [illegible] similem ex parte actrices
superius [illegible] actum [illegible] pana quorundam Marcarum Polonicorum [illegible] sumbita
sabbato in vigilia solemnis festi Pentecostes proxime preterito ad bona Strussi
no importavit ac [illegible] in [illegible] actrices legitime posuit in [illegible] famulis et
publicavit iuxta iuris formam [illegible] Quibus deductis et verifica
tis petiit superatto ulteriori exequutione [illegible] et alia in talibus fieri
solita debito modo exequi

Et officium presens Castrensis Plonensis Plonensis attenta contumacia et rebellitate
actrices taliter clamati ad [illegible] solitum expectati et non comparentis [illegible]
[illegible] et [illegible] causae [illegible] remissorio per actricem [illegible] exhibito
exaudita [illegible] Geometri [illegible] et nobilium de non admissionis exdivi
sionis sortis predictae cum reali intentione actuali [illegible] possessionem tam et
defficienti acclamatione actrices ad ius facit Ad instigationem actrices in contumacia
actrices decrevit super ipso et bonis eius omnibus penam predictam quorundam Mar
carum Polonicorum [illegible] sumbitam Ac ex divisione sortis bonorum
omnium [illegible] ipsam postolim nobilem Paulum et Stanislaum
Strussinskie [illegible] eius germanos [illegible] defunctos [illegible] naturales [illegible]
[illegible] Ac in [illegible] deputavit debrachio regali [illegible]
[illegible] aut regni [illegible] cum duobus nobilibus [illegible] ad intromi
tendum ipsum actricem in bona actrices [illegible] in bonis Strussino et [illegible]
[illegible] habita et consistit in omnibus pulveris causae [illegible] in summa taxae [illegible]
Marcarum Polonicorum [illegible] iuxta [illegible] superius Ac in pana quorundam Marcarum
Polonicorum [illegible] aequaliter Marcarum Polonicorum [illegible]
[illegible] in quolibet campo in apium [illegible] et villa disseminari potuisset
Nec non et ad peragendam exdivisionem Geometri [illegible] una ad [illegible]
[illegible] et nobilibus quoscumque habere potuit actrici deputavit Deinde quidem in
tromissione cum possessione ac exdivisione sortis memoratae non impugnantem [illegible]
libere et sufficienter admittere et non subterfugienda possessionemque bonorum [illegible]
[illegible] post [illegible] intentionem quemcumque non [illegible] vadia triplicata sex in
[illegible] Marcarum Polonicorum iuxta exigentiam et equivalentiam [illegible] concessa
debrachio regali [illegible] et interposuit vallatque et interponit [illegible] mediante

Dectum exequutionis Barskowo Wdziembors

Attentabant [illegible] terminum per totam audientiam Honorabilis et Nobilis [illegible]
dus [illegible] in Barskowo Adam Albertus Petrus et Stephanus Barskowscy
actores [illegible] et adversus nobiles Joannem et [illegible] filios [illegible]
nobilis Martini Wdziemborski Ad instantiam sui prodie [illegible] legitime
[illegible] actionem [illegible] Castrensis Plonensis cuius tenor sequitur

supra scriptus actorum in notificatione supra in grossatam exparte actorum contra actum
[illegible] in continenti propana quorundam Mares Polonum actis in manus dedit
[illegible] quia actiones duas [illegible] castrensis Plonensis sigilla
tas unam ex qua sunt in lucro conquisiti in tempore extradidit [illegible]
ipsorum importunt solisque actis [illegible] alteram ad satisfaciendum post con
quorum in lucro emanatam similiter in tempore extradidit ac eandem solis [illegible]
[illegible] in manus dedit et publicat [illegible] ex [illegible] iuxta iuris formam
[illegible] solet [illegible] post quorum relationem memorati actores petierunt
supra actis ulteriorem exequutionem [illegible] et alia ut iuris est debito modo exequi
Et officium [illegible] castrensis Plonensis attenta contumacia et rebellitate actatorum non
tamen comparentium iuri communi et pro [illegible] causa [illegible] visa [illegible] officii
[illegible] remissorio exauditaque relationem [illegible] et nobilium de non admissione
[illegible] facta ad [illegible] actorum in contumaciam [illegible] actorum decrevit
[illegible] et bonis eorum omnibus [illegible] quorundam Mares Polonum in [illegible]
superiori vallatam [illegible] impugnata [illegible] sumbitam ac [illegible]
debrachio regali [illegible] aut regni [illegible] ad nobilibus
[illegible] ad [illegible] actores in bona actorum omnia [illegible]
[illegible] quomodo iuris titulo habita [illegible] in summa [illegible] florenorum
Polonorum vadio et [illegible] III Tum et [illegible] vadio [illegible]
[illegible] ad missionem [illegible] iuxta [illegible] ac in pena quorundam
Marcerum Polonum [illegible] ubi [illegible] aquatis marcerum Polonum [illegible]
frumentorum [illegible] campo [illegible] et villa [illegible] potuisset
[illegible] non impugnam [illegible] possessionem [illegible] vadia [illegible]
[illegible] florenorum Polonorum iuxta exigentiam [illegible] contra [illegible]
debrachio regali vallat et [illegible] valatque [illegible]

Dectum exequutionis Olszewo

Attentabat [illegible] terminum [illegible] audientiam Nobiles Michael et Andreas
filii olim Nicolai de Olszewo Borzimi actores [illegible] nobilem
Alexandrum Mierzanowski de Olszewo Borzimi [illegible]
legitime [illegible] in notificatione [illegible] castrensis Plonensis [illegible]
[illegible] Stanislaus [illegible] Palatinus Mazowiae [illegible]
Plonensis [illegible] Alexandro filio olim nobilis Joan Mierzanowski
de Olszewo Borzimi [illegible] ad notitiam [illegible] Nobilem
Franciscum Olszewski [illegible] regni ad [illegible] nobilibus [illegible]
[illegible] officio [illegible] relationem Quomodo dum [illegible]
[illegible] a iudicio [illegible] nobilibus Michaeli et Andreae

Decim Executionis Zalieszie Borzewo

Zaliesz, Quod attinet ad videndum et audiendum decernere prefatum penam quondam Marci Polonicum
in dicto presente remissorio remissorio vallatum nec non ad videndum per nos seu officium nostrum
partem inrevincentem in bona et maioria parte in bonis Borzewo Zabita et possessione potenter
intromittere tuerique quod ad nostrum pertinet officium vallatis vadiis triplicatis et ita quod
nos officium nostrum [illegible] sic attentamus. Datum in castro Plonensi feria quinta
ante festum sanctissimae Trinitatis proxima Anno domini 1582 Jamque in fine indicatum
per condempnationem prefata actrix in contumaciam actoris per nobilem terrarum generalem regni Ho-
nestum Gregorium regda de Drogan ad id deputatum tu et ultra formam iuris quater
ad ius clamati et vocati non tamen comparuit ex subito dicto officii iudicii terrarum Plonensium
remissorii in contumaciam actoris lato statuit coram officio presenti nobilem terrarum generalem
regni Honestum Petrum Bielica de Plona minori et Nobiles Jacobum Starzy-
wsz et Jacobum Jaroszewsz qui per solemnem stantem palam recurrit. Quia dum fra-
sedam ante festa solemnia Penticostes proxime preterita ad requisitionem predictae actricis
fuerunt in bonis actoris Borzewo ibidem ipsam actricem in bona actoris iuxta dictum prefatum
remissorium intromittebat seu intromittere voluerit, quam intromissionem familia actoris admisit
nec tenere impugnavit quod est per testatum Ratione cuius impugnatae intromissio-
nis nobilis supersumptus ibidem in instanti actoris huic superius ingrossate ingrossate
similem ex parte actricis contra actorem extradit ac eundem in domo actoris relinquit
et publicat iuxta eius formam. Post cuius mentis relationem petiit super actoris ulteriorem
exequutionem dicti et alia iuridice exequi.

Et officium presens castrensi Plonensi attenta contumacia et rebellitate actoris iudicii clamati et non
comparentis iuri communi et processui causae presentis in iuris viso dicto remissorio exaudi-
taque relatione mentis de non admissione intromissionis facta ad instigationem actricis in
contumaciam actoris decrevit super ipso et bonis eius penam prefatam quondam Marci
Polonicum in dicto superiori vallatum rationemque impugnatae intromissionis sumbitam ac deputavit
librarum regni nobilem terrarum aut regni generalem quemcumque ad notitiam requisitum
ad intromittendum ipsam actricem in bona ipsius actoris feria per ipsum in bonis Bo-
rzewo et ubi alibi Zabita et possessa in summa taxae quorum sexaginta Polonicorum
et in totidem dicti iuxta dictum superius ac in pena quorundam Marci Polonicorum nunc dicta
ubi vellet aqua libet marca Polonicorum unus coretus frumentorum in quolibet campo incipi-
endo ab arcis et villa dissimari potuisset de qua intromissione non impugnavit nec possessionem
quomodo prepedium vadia triplicata viginti quorum sexaginta Polonicorum iuxta exigentiam
pulverorum vallet et interposuit vallatque et interponit dicto presenti mediante

Dectum exequutionis Kossijni Slawogora

Attentabat nichilominus terminum per totam audientiam Nobilis Andreas Kossensz filius olim Joannis
Zolnijcz Actor inrevincens contra et adversus Nobiles Albertum Sebastianum
et Valerianum Slawogorskie filios olim Jacobi in Slawogora heredes ad instantiam
sui prodie Zodrina egittime attentos seu innotescentes innotescentia litterarum castrensium
Plonensium tenoris huiusmodi Stanislaus Orsz adrobnin pallatinus terrarum Ma-
zowiae Plonensis Dobrzinensis etc. capitaneus vobis nobilibus Alberto Sebastiano
et Valeriano filiis olim Jacobi Slawogorski in Slawogora heredibus innotescimus

762

Decretū exequtionis Roszini Grembecz

Disiunctio Lieszczino

Constituti personaliter nobilis Sigismundus Dzieguelinski nomine nobilis Stanislai Lieszczinski actoris et Sigismundus Szmiegocki nomine nobilis Clementis Dzwonowski de Lieszczino actoris pro quibus de ratihabitione informaturis cauent recorrunt Quia in hiis priori disiunctioni terminum hodiernum occasione non solutionis Dicem sexagenarium Bolonicis iuxta actionem latius canonum obsequium concordiae ad sequentes terminos querellarum causarumque officii iudiciorum proximae celebrandae limitant et prorogant Et in defectu concordiae eandem terminum occasione premissorum in sequentibus querellarum iudiciis habebunt talem qualis ipsis de iure venit salvo iure ambarum partium in toto permanente

Disiunctio Lieszczino

Comparens personaliter nobilis Petrus Lieszczinski actor ex una et Sigismundus Szmiegocki nomine nobilis Stanislai Lieszczinski filii olim Nicolai Dziwanowski pro quo cauet palam recorrunt Quia in hiis priori disiunctioni terminum super actionem pro non solutione quorum sexagenarium et viginti grossorum in scriptura iuxta actionem latius canonum obsequium concordiae ad sequentes terminos querellarum causarumque officii iudiciorum proximae celebrandae limitant et prorogant Et in defectu concordiae eandem terminum occasione premissorum in sequentibus querellarum iudiciis habebunt talem qualis ipsis de iure venit salvo iure ambarum partium in toto permanente

Disiunctio Wempili Dobrski

Comparens personaliter coram officio nobilis Ioannes Petrus olim Stanislai Wempilski suo et Pauli fratris nobilis ex una actoris et Stanislaus Dobrski de Nagorki actus ex altera partibus publice recorrit Quia terminum ex deliberatione in actatione provadio cantum duodecim florenorum ratione non assignationis de aedificiis in sorte obligata in bonis Wempili constructis ab omnibus Wempili sumbito iuxta actionem latius canonum obsequium concordiae hinc ad prima iudicia causarum officii et querellarum proximae post festum nativitatis domini celebrandum limitant et prorogant prout limitarunt presentium Et in defectu concordiae eandem terminum occasione premissorum in eisdem iudiciis causarum officii post festum nativitatis domini celebrandum talem qualis ipsis de iure venit salvo iure ambarum partium in toto permanente

Disiunctio Zglinicze Bliedzewo

Coram officio et actis presentium personaliter constituti nobilis Ioannes Grzimacz Zglinicki actor ex una et Albertus Bliedzewski olim Andreae dicti Wirszowicz actus ex altera partibus publice recorrunt Quia super actionem castrensem Plonensem occasione non solutionis unius sexagenae actis presentium in scriptura latius iuxta actionem canonum obsequium concordiae ad sequentes terminos querellarum causarumque officii iudiciorum proximum celebrandum limitant et disiungunt terminumque hodiernum prorogant Et in defectu concordiae

Disiunctio Starczewo Blomino

Disiunctio Rostzkowo Strozeczino

Disiunctio vmiemino Peszino

Disiunctio machczino Swieczieczky

Disiunctio Strzeszewo Bruczimie

Disiunctio Gluchowo Szulkowo

Disiunctio Szokolniki Mieniczewo

Disiunctio Lag Truszi

Disiunctio Nieszulowo Starczewo

Disiunctio Kiszielewo Kowaliewo

Disiunctio Smoszewo Kurowo

Disiunctio Illowski Lupki

Disiunctio Czachorowo Kolczino

Disiunctio Lukoszino Borzewo

Disiunctio Przeczyszewo Zagroba

Disiunctio Lieszino Dziedzicze

Disiunctio Instigator Gumowo

talem qualis ipse divina vovit solvendum ambasiat presentibus in loco premissis

Quietacio et dilinctio Kowaliewo Rosciseo

Proponit nobilis comes offic[ialis] Nobilis Maximus kowaliwsky filius olim Nobilis Stanislai de kowaliewo scriptor cum stadonibus Rokitnicensibus Antecessoribus Rosciszowo filiis olim Stanislai de Rosciszowo ad instantiam sui procuratoris hoc modo videlicet quod cum ipse olim Stanislaus Rosciszowo ad instantiam sui procuratoris hoc modo videlicet quod cum ipse olim Stanislaus Rosciszowo legittime attornatus attorn[atus] [illegible] castrensis Plocensis omnium et singulorum Ducatuum Plocensium et Polonie non minus ratum firmum et stabile habiturum quicquid per ipsum attornatum suum in premissis et circa premissa quomodolibet actum gestum procuratum et factum fuisset contra ipsos attornatos suos vigore cuiusdam instrumenti attornatorii sub sigillo Reverendissimi in Christo patris et domini domini Petri Episcopi Plocensis et ipsum instrumentum attornatorii ratificationis et approbationis quam attornatus ipse vigore instrumenti attornatorii huiusmodi fecerat et fecit prout in eisdem instrumentis attornatorii et ratificationis plenius dicitur contineri

Item attornatus predictus Nobilis legittimus comparens eorundem nomine in iudicio coram nobis exhibuit sex florenos Polonicos ad ratione[m] debiti quibus obligati Ducatum florenorum Polonicorum pro quo tradictus officium sibi ordinatum exolvere et in iudicio coram nobis satisfacere Et Generosus nobilis Nobilis Maximus kowaliwsky scriptor bona ipsorum nomine Polonie antedicte recepit ad cautelam suam super quibus et singulis premissis Actorizavit coram ipsis Nobilibus Rosciszowo ac eciam suo officio et officiose intercedendo quod ad predictum mandatum veniat quia de ipsis sex florenis Polonicis ipsum Andream Rosciszowo quietat et liberum facit, Nobilibus supra nominatis super premissis suum perpetuum silencium imponendo Nobilis quoque Stanislaus Rokitnicensis palatinus Sandomiriensis in iudicio coram nobis exhibuit quasdam litteras privilegiales originales ac bona fide consumptas non abolitas non cancellatas non abrasas nec in aliquibus earum partibus vitiatas sigillo Nobilium Rokitnicensium et Sandomiriensium in cera rubea impressum pendente sigillatas quarum tenor de verbo ad verbum sequitur in hec verba

Decem[bris] Gniewkowo Zdzar

[illegible]

Lucum Kowalicwo Zoltowo

Dillatio de termino per terminu ad agend. Sch victore Karwosiek Srebrna

In termino Sabbatho p. dominicam in Crucis proxime preteriti, proposuit nobl. Venceslaus Jarubus Dluzniowski de Karwosiek, actor ex vna et nobilem Laurentium Wilodzowski in Srebrna pedem missum scripturum citationis literas Castri plorum. Cuius tenor sequitur talis, Stanislaus Krisky a Drubin palatinus Dracky mazovice Capitaneus plorum. Tibi nobili Laurentio Wilodzowski in Srebrna pedem, de bonis tuis omnibus, vbi inuentus legitime fueris quocunque bonorum Generosi petri nyeszuchy pallatinidis plorum. Regia et mea requisitionali autoritate, Mandamus vt coram nobis castro plorum. tercia secunda. post dominicam Reminiscere proxime instan proxima. in Castro plorum posse ac illinc peremptorie Comparas, Ad instam Generosi Jarubi Dluzniowski de karwosiek, Qui te citat secundo, prout te condemnamus, in termino primo, in indicijs officij camerarum. nam transactis in Castro plorum, coram nobis Castrens plorum. in pena Contumacie, ipsius spem primam Citationem gratis rettinendi, ad inscriptionem et vigore eiusdem per prefatum Generosum petrum nyeszuchy pallatinidem plorum. Praeterea cum dicto Jarubo Dluzniowski ad summam Sexcentorum gringnagrita florenorum pernumerandum in manibus debiti coram nobis Castrens plorum. facta, vigore cuius inscripsit et obligauit se, quod in quantis summa debiti prefati, pro tempore in eadem inscriptione expressa, non solueret certe debuit, eadem die solutionis assignata. vadia et damna, similia, eidem Jarubo Dluzniowski cum suis Successoribus, successuris, adhibita grauis diligentia et protestatione, Quibus successibus et in summam essentialem concurrit vigz in mille nongentis gringnagrita florenis polonis debuit eidem nihilominus et possessionem in omnia bona sua hereditaria, mobilia et immobilia, debiti vadij ac damni in vnam summam essentialem, vigore prefate inscriptionis concurs, admittere illaqz admissa in eisdem eundem Jarubum Dluzniowski ab omnibus impedimentis tueri minueri nec per se vel per quempiam alium impugnare permissoqz omnibus in toto satisfacere. Sub vadio mille nongentorum gringnagrita florenorum polonis. In quadem inscriptione in Contrauenien. exhibitor et successor eorundem bonorum Srebrna, eidem Jarubo Dluzniowski, nitrum sinum officiose affectatum, in summa predicta vadij ac damni debitique essentialis in prefata inscriptionem assignatam, non admisisti, imo impugnasti, sed te tangat.

Libera processu ... cii dillatione ... Roscziscero

... Albertus Roscziszowsky ... contra ... Andream Roscziszowsky ... sortis ... Actum ... dicta ... rittatu ... Cittone ... Castrum Longeu ... debita ... Orem ... Orem ... Castrum Longeu ... latius ... Cittatione ... Castrum Longeu ... Castrum Longeu ... Cittationis ... Castrum Longeu ... Castrum Longeu ... Castrum Longeu

778

Deliberatio Biczim Chamsko

Jstabat propesitg inallr Generosa Anna Jarandowna de Brudzewo, consors domicella de Generuj Jangij Liatalskij, per suum ltimum plenipotentem, ad cansum Jam nsti Jndem, lenata adrittatione trali castrj ploczn. mfrascripta mi et rom Venerabilem Florianum plebanum in Chamsko ac Generosos et Nobiles pomstborij Joannem Floriano Stamslaum et Tomam filios olim Nobilis pomstborij, Necnon Annam Chamska, Nobiles Stamslai Kozubreckij vxorem ltimam, cum assistentia mariti sui, tanquam tutoris suprem, successorum vero legittimam Nobilis olim Pauli Chamskij jedinak, et alijs ins et interesse ad eandem successionem habentibus, Necnon Paulum Petri. filios olim nobilis Stamslai Chamskij, Necnon Jacobum Andream, Nicolaum Hieronimum filios olim Nobilis Stamslai Mostowskij, omnes Jerodes de Pomiatowo et Chamsko, ac alios omnes quos Jure actio ltime concernere videtur, quos quidem omnes suprascriptos rittatos ad instanz sui. pro termino moderni generallarij Cansarumq indicij officij castrj ploczn. legittime citatos et adrittatos, in Jure verba. Stamslaus Kriskij a Drohein. palatinus Mazouiae, et Capitaneus ploczn. &c. Vobis Generosis ac nobilibus Necnon Venerabili Floriano plebano pomstborio Joanni, Floriano Stamslao et Tomae filijs olim Nobilis pomstborij Necnon Annae Chamska Nobis Stamslai Kozubreckij vxori ltimae, cum assistentia mariti sui tanquam tutoris suprem, successori vero legittimae Nobilis olim Pauli Chamskij jedinak, et alijs ins et interesse ad eandem successionem habentibus, Necnon Paulo Petro, filijs olim Nobilis Stamslai Chamskij, Necnon Jacobo Andreae, Nicolao, Hieronimo, filijs olim Nobilis Stamslai Mostowskij, omnibus Jerodibus de Pomiatowo, et Chamsko, et alijs omnibus quos hac actio concernere videtur, Vigore regio et mei capli ex officio Mandamus, quatenus, cura nostra indemni officij Castrensis indicijq cansarum officij mei, pertis et legittime rumpendis, ad instantiam Generosae Annae Jarandowna de Brudzewo, consortis dilectae Gnosi. Jannis Jij Liatalskij Quae vos frustra, indemnis mei Commissi, si quid vobis mi co rompetit, Ad videndum et audiendum publicari bris. Seu Rae Mtis, prorogationis sublationis bannitionis, ex instantia vestri eorundem mi indemnis Castrensis ploczn. prorogatae et additarum prorsum indemnitatum, mi causa male obtenti processus indemnitatis, ipsam vobis cum agere, nullum impedimentum imo obmittere, Haec et alia premissa vobis in termino a Lege citandi lato declarandum, sitis inallr attendaturi, et si quid de iure competierit, responsum Dabimus. J

E pro interesse vid bandum E

780

actorea una cū parte rittata nullum inni gradum agendi obmisisse, ni causa male obtenti processus iudiciarij. Nam bannitio ex iustitia coram dem Samsoe obtento sub actu ni termini Castrū ploran. feria secunda post dominicam Judica proxima. Anno dñi 1579 post quod promulgatam decretum penas rontumacie, super cursar bannitionis vtlagg, ni termini rummūbg Tornby Stranā, ni Swensho feria secunda proxima, post festum purificationis Virginis Marie, Anno dñi 1580 Quo causa per appellationis ni indicis Tribunale regni, una cū eius dem actorū fractionis signorū quorumlibet esse nitroducta, et in indicio suspensa est occupata, prout ipsa dilatione per Judicem Ordinarium Simonis regni ad multiplicanda causae necessaria. Sic coram officio Judicij Castrū ploran. cum esset Comonstrata manifestissime constitit, ex quo nullis amplioribus dilationibus causa ipsa nō esset, cum in dicit sal. quod in diem pars ipsa actorea causae male obtenti, Stantibus ni sane ipsis dictis lris sal. sigillis, tam sublunatis, quā prorogatis bannitionis predictis esse videretur. Quantum vero attinet causam altrum male obtenti processus, actorū suffocationis Flanij Mora. Exhibuit ipsa pars actorea primo penam rontumacie, sub actu ni Swensho. ni termini rūmbg feria secunda, post festum purificationis Beate Marie Virginis proxima. Anno domini 1580 Exhibuit denique decretum tūm Swenn feria secunda post dominicam Rogationum proxima Anno domini 1580 ex quo sunt libri Samsoe, propter inordinate datam in citationis scripturā. Produxit denique decretum aliud iudicij tūm Swend, ex quo sunt libri pronunciati Samsoe, ad actu feria secunda post festum sacratissimi Corporis Christi proxima. et alij omnes interesse ad eandem causam habend ob unius Stamissui Samsoe impedimenti causae, ni Citatis non expressionis. Tandem produxit et decretum tūm Swend de actu ni Swensho. feria secunda poste dominicam Jnuocauit proxima. Anno dñi 1582, ni quo termino pars ipsa actorea et pars rittata, adhuc incidentis terrestris, ad supremum Tribunal regni prouocauit, Consumpta per appellationis nitroductae ad Judicium ordinarium Tribunale regni. Ex quo stantibus lris sal. Sue Mtis, dam sublunatae quod prorogatae bannitionis rontumacie, ni causis male obtenti processus indiciarij, nullam omnino fecisse ipsam actricem, imo nullo gradum inni obmisisse, petijt denuo ipsa actrix, poste dedimus eandem processus iudiciarij, lris sal. Sue Mtis, prorogationis sublunatis et bannitionis proclamari et publicari inq mandatis sal. Sue Mtis. Reo vero pars rittata, nunquam sufficienter minata. Nolus Samsoe, personaliter per procuratorem suum, pro termino presenti comparuntes, renuntiauit sibi et suae causae omnia iuris remedia mitato salvis dicit et allegauit partitam

prorogationem sublationis bannitionis actoris per Sua Stas
Quem rem ipsam locum
habere nō posse, imo ad publicam per eum fore suscipiendam debere. nec publicare admit-
imo actorem prosequi causa, subesse, et subiacere bannitioni, ex rationibus supra
deductis. Cum prorogatio sublationis bannitionis, tum et principalis sublatio ipsa
nō aliam modum et sensum, contrahit, cum limitibus ac restrictionibus et privilegiatum
descripta via et modo prosequendi in causa male obtenta, ex prae scripto legum,
bannitis et fugitivis tribuitur. Cum statuto Sigismundi anni 1505 cap. de
sententia. quod in termino ex ritibus ad publicandam sublationem bannitionis
proveniente, interest probare debet, quod nullum gradum iuris obmiserit pro-
bans contra se malum processum. et si id non demonstraverit, tum tutio sublatio
hoc locum habere nō debet &c. Cum vero in causa praefatae Annae Lichtelstu
eisdem Adamsheim intentata, ad mediam turris Gremii pro male obtento, tum et
minus quasi expedite perpessis. Nudum in praesenti actu, verum iam pro hactenus
vero publicationis prorogationem praestandam, suspirium, vigore ut nullo instantia
privasse, et declinet curam officii, actionem pro male obtento, absque intermissione
ne se prosequi. Nam si id demonstraverit, contrarium apparebit et probare minime
potent, nec potest, se in omni gradu iuris et quorumlibet terminorum. absque mora
sunt cessisse, imo contrarium incepta causa pro male obtento subticuisse et non
prosequendam esse, de terminis per terminos et usque ad certos terminos. qui tempus
quadragesimae proxime praeteriti vellebantur ut Stanislaus advertisse, et prosequen-
dam esse. In terminis vero qui tempore antemmi vellebantur nihil prosequen-
dum esse, in causis suis incepit male obtenti proximus ex quo apparet quidem
sinus obmisisse, nec probare contra se malum proximum esse, prout in nullo instan-
tia curiae officio probavit. ita ex essentia publicationis supremus fortuna rumpitur
tur, Quod verificatur ipsius Adamsheim, posteaquam decretum terminum turris Gre-
mii. pro male obtento feria secunda post dominicam rogationum, anno dni 1580
celebratorum, quo decernit causam incipiam esse, posuerunt et actum terminum
in antemmo. sui sedia post festum sancti Lucae Evangel. anno dni 1581
quo decernit terminus celebratos esse, non tamen per actorem male obtenti cau-
sam suam in eisdem antemmi tempore celebrati termini prosequi, usque ad ter-
mini tertii tempus quadragesimae celebris, ex quo declinationem curiae rettuli
Comprobaverunt, per actorem causam suam male obtenti nō prosequutam esse
et gradus iuris obmisisse, eoque facto rursum incoatam abstinere,
et retardare, et nisi in eum sensum et modum probare potuit male obten-
tum, prout nō potest, nisi ut sub pretextu male obtenti bona pluendo amplia-
co dentur in damnum et praeiudicium Adamsheim, teneret et possideret, cui ipso
rum maximus minus et damno, potissimum autem Communi solum ex his

legittime superdeductis imogs ipso fundatis, et loge ad secundam instan-
prorogationem ipsi actrici sine presentibus assignatam, non tamen remotam, ad plenis-
mam nouissime et mitis sue obtentam primata tandem authoritate, per dnm Iohem
et ipsius attestum, ex parte actricis fori publicatam, obmissa diurnarde sollemnitate,
sit non admittenda parte, ad eandem proclusum suscipiendi publicum, tam de nisi
obmisso pro male obtento nitentibus non esse declarandum nec edendum, quo
Contrarium statuti, sine clamore et iactura fore probatum. Cumbus tuitor
sensatis nullatenus priuassit, et de facto dissentiat super allegata prorogationis
indebite tunc stando et attento, mi causa inter easdem partes pro male obtento
habita, eandem locum obtinere memoratam prorogationem iuxta leges exigentes
nec diberandum, Ago decreto ad instar, mi mothem interpositis dependet,
Cum itaque Citati declinarunt, actricem iuxta prescriptum legum mi iuuisse sine
male obtenti nec preiisse, ex rationibus supradescriptis, petierunt vt premissa
hic facta sublationis banitionis rerum officio pretii locum non habere, ac publicum
admittendo, Actricemque ne per dicendum tunc ipsi latum apparet banitionis
subiectam esse, declarari, seque a causa et Citationis pretii liberos et absolutos
pronunciari, decreto officii presentis mediante.

In contrarium pars actorea, reservatis omnibus beneficijs et immunitatibus suis,
ad causam suam necessarijs, dixit et allegauit, Quoniam sum admittationis sue fatale
hic sat scire mihi sunt publicande, Non in termino illo, vbi publicande sunt,
huc sat scire mihi, pretii ad declinandum, mi causa male obtenti, nullum iuris
preiudicium obmisisse, Sed pretii minime obesse, cum nec vllum periculum causa
sua, nec etiam damnum patitur, Dumque cum etiam ex verisimili publicationis
tempus sue sat scire mihi in iudicio tribunalis regni, mi causis cum eisdem, Iunctis
et cum magco dno palatino Magunce et Capitano plebis, nec etiam partibus
citre Cobyribatz, tamen et locus standi et iudicandi, et ipsa pars
actorea, nullum exinde detrimentum mi causis sue esse possit, Declinare ad
etiam omnes causas, quas de male obtento priuassit aduersarijs nisitur, per appel-
lationes ad Iudicium tribunalis regni, sunt interducta, ex quo ne propter
rem necessariam, sed eo magis res suas tueri, locumque standi in iudicio, tuendi
in iudicio asseruandi, Jus notas et nunc predicte prorogationis, et illas
predicat vel plusquamue dicit, cum sit burgum bone fidei principis patriarche:
rea conuenta ad medendum causis, in quibus nullum punctum iuris
obmisit agendi, Sed etiam ad continuandum ipsius causas, male obtenti, etabi
et remissum, precludi et sentiri se extra opportunitatem omnium dicendum

Tribunalis regni de ordine sabbato post festum purificationis Marie proxime. Quo
domini Johannes Episcopus Plocensis Mazovie et Cuyavie Stanislaus Iarandus
na. ubi expirasse mgnis prorogatis anteredon. mgnis pro expirat ransen post Cum
actio ni mohome manet melioratis causa male obtenti Quoniam vero omnes vicissim
actiones pendent ni mohome melioratis; quas de male obtento processus adversus
sus infrascripti. provide et sue quas iam est ni mohome dependens, istis processus
allegatis, cum preteritorum nulla sit vis, defendo negnagnam potest, Cui pleni
tis amplissime deductum est, ed ni indicio terrestri Sremen, et sue remonstrantem
ipsam actricem nullum iuris pretextu agendi obmisisse, Nam etiam sub Sed
sue mihis, ad plesiorem dato, ex decreto indicij officij castren plored inchi pu-
tatum quod inserte non sunt publicate, Nature scientia eiusdem non est contradentia
ad priores prorogationes, ni causa sue eadem partem rittalem adrittanit, et declara-
bat ni causa male obtenti processus, nichil irridicio obmisisse, ad literatis virtutes
partem factum ex eodem statuto no ronsent, Nam vis et natura petitorii
eiusdem est contra eos qui diffugijs libonum amissis fatalibus remansit,
sub Sed sue mihis subterfugium vindignum se tutum ubland, Ni sue vero
causa nulla fatalia inest, non sunt amissa, nec ex ea mihome valle possunt, ubi
nisi sue unam partem esse ipsam actricem rellebutum indicio Sremen
cum id eo legali impedimento vigt absentia sue Sed sue inter
propter bellimotus nisi intendato Factum est, quare propter id dominus
longe iturus, et periculosa imminentia mala, ne fatalia ni polonia patiant
redditus, posse nichilum tamen ex tam longaevis Regionibus ortus fatalis
causa no amittend, nec partem rittalem ad cum Gnesten. causa ni quo stetit
Cittanit, et causam suam est presentia, quae ni mohome pendens manet melioratis
Et sicut fatalia causas, ni processit causa male obtenti no amittit, ita et agendi
causam et mihome Si quid detrimenti sui afferat multiplicatus, ni eo quia
ad eandem prorogationem bravum Sed sue mihis partem no adrittanit nun-
dum amisit, Reservando id omne ius agendi loco et tempore sui pro omnibus
sibi obviet. Quum enim ad sex Hebdomadas, non dum elapsum est
tum Sed mihis sue ad plesiorem dat et remiss, primo pro defensa
salem sue insinuat sibi agendi pro missis cum parte adversa, Quoniam
vero practica minime no competebat de premissis foro Castren mihome
enim, quas de male obtento processus, adversarius sui mystinet, Sunt
Ormyalis indicio superiori subsidij, primo index ni fuerit de eisdem regnu-
sue no potest, Quoniam vero ius regni septem prohibet atque vetat
tanto magis ius divinum, et ipsa dignitas Christiana, et universitas

mitigi humims vtriusq; probabil, ac gmis parnis rpis et exigmis obiectis: vanbus
obiectum suis Sac. Regie Mtis, sine ipso, et respigmenti cinsdem vandem fill.
adgs fenestrari gneat, petijt vt simile Jus cinselem hnis. Sac. Regie Mtis. posit
de dictomes istismodi in prossu indicialis fuctus, se seruabit omnibg ranso
suis mossanis beneficijs, ac ime reseruandis, ex decreto indicij ruisdem offerij
publicum decretum. Nimilimus terram ad eosdem publicum decretum et deputari
sit offm pris castrum plocen. premissis ommbg. sigt dictombg allega
tombg alterationibg probationibg verbalibg et literalibg ex vtriusq; parte
factis et predictis vandalis propter sui melioren informationg, in causa pre:
sedi. Sme ad segnentes terminos guerellandi Causarumq; indicijs officij Castrum
ploren. proxime et imediate postacti cuntin villebrandis de villebanmis, de villebandis
per pintes. Ac ibidem in eisdem terminis guerellandi proxime fudimis: ambe partes.
in eadem causa. rem eadem offo Castrum ploren habend et habendum habendum
sunt terminum presen ipsis conservatum. talem qualis ipsis de inis forma venier, Salvo
inre ambarum partium in toto pmanente.

Lrae. S.R.M. prerogatiois sublatiois palatiois. Inscripta. Biezim Karnissin.

Per tedam audientiam terminorum pritinum causarum officij et guerellarum castrum plo:
rum attentabat inelli termino Gnosa Anna zyarmbowna de Kmelowo, consors
dinortiata Generosi Jamszij liatalsky, comitis a Labissin. per suum legittimum ploni:
potentem, ad eam misitum. vzt Nolmj Jacobum Lowiczky, actor. ni et rus Gene:
rosum Joannem Karnissky, Ministrum sui adritatis, ad videndum et audiendum et audiendum.
Lras Sac. Regie Mtis prerogatiois sublimatiois bannitiois ex instantia cinselem
Karnissky promulgatis per Sac. Mtem Regiam memorata victrix romissas. Cuius
adritatis tenor segnitur est talis. Stanislaus Karnissky a Orobnin, palatinus
Mazovia et Capitaneus ploren. te. Tibi Generoso Joanni Karnissky, de bumi
limi omnibus molibg et imolibus, per te gneatumq; inis titulo, vbilt et gnomodt
habitis et possessis. Vigore mjo et mro capitis ex officio Mandamus gnatum
mi indubio causand officij capitaneatus nostri ploren, in Castro ploren, feria
secunda, poste festum Sacratissimi Corporis Christi proxima, vel gnando prius ant
proximius cause officij Castri ploren vellebrabmitz et expeditum, proxime vil
brandis. Coram eodem esso mro Capitali Castri ploren, personaliter et ultime compareas,
Ad instan Gnosa Anne zyarmbowna de Kmelowo. Consortis dimortiata Gene:
si Jamszij liatalsky, Comitis a Labissin. Que te rettat ad videndum et audien
publicari de inis consuetudine regni, Segnid tibi in eo rumperere videtur, Lras Sac.

Sue mtis prorogationis sublationis bannitionis ex his nr̃is protocollis prom̃ulgatis, per
sriam Sue Mtis remissas, et ad declarandū, provisum reformatum, tibi
Comunitati ppetuū milium inris primitus, ni causa male obtenti obmissis, stare et
alia ymissa melius sit attendendum, et si quid rumpere nr̃is ponderibus. Certificā
te quod sine rumpamur sive non, Nos ad ea que nobis ex officio incumbunt
contra te melius procedemus. Datum in Castro plorū fons sexta. post festum
Assumptionis dñi proxima: Anno dñi 1582 Stamp in fine audientie
tempore rundinationis. Generosus dñus actrix per suum plenipotentem. sepe nominatus, petijt
sibi per officium pris dari et deputari unum gremium ad clamandum Cittm ad inf
Cui officium pris deputauit. Nunciū terrē generalem regni, ad premissa agendum. Qui gradum
Cittatis sen adritatis. Generosus Joannes karnisky talis per milem deputatus Ysaiam Gregorii
Regula. ter citatus formam iuris gradus ad ius clamandi et vocandum ad foramq̃ solitum
Cui non portadus, nō stetit, nec rumpamur, imo rendimur, et absens fuit, Quod
idem ministerialis ad ius redijt, deputationis sue satisfaciendo curam officio retulit.
Ita Cui Contumacij nominatus Generosa. Quus Liadiska. per suum procuratorem
declarauit ipsum Cuium petijt statim mittendum terrē generalem regni, Romisky
petijt Basa de Biegna. de Cui facultate officium pris rumpendi. Qui curam officio pris perfe
stans palam protestat. Quia Cittatus sen adritatorum supremi gradus tam Cittatis
Castri plori ex parte actricis cum rithmo sabbato an festa sollemnia pasche sue pro-
xime precedentis, ad bona karnisky importatis, et apud stabulandū ville pertinentis
ni Curiaq̃ publicauit, et ad notitiam deduxit. Injcta iuris forma. Quibus rumo
declarato supranominatq̃ Jarubq̃ Lowiczki procurator actricis, ni Contra petijt
Exhibuit hras Sue Sce mtis prorogationis sublationis bannitionis ex nr̃is protocollis
ipsius Joannis Karnisky, cum Actricem modernam prom̃ulgatis, subscriptis, ut per
Sue Sce mtis emanatas, eidemq̃ per suam Sue Sce mtem quibuscunq̃ rumpendis
insuper obtulit se paratum nomine eiusdem Generosi stare ijsmodi Cittationi ad Bonorum
declarem ville pertinentium, nullum gradum iuris in causa male obtenti obtenti prorogati
indiciarij. obmissis sed gnuinum ipsius rumendi exhibit, petijt ni tenorem
eiusdem hras prefatas Sue Sce mtis prorogationis sublationis bannitionis fieri,
ac de more in acta publica. mitti, atq̃ nigrupari admitti ad perhibendum
eosdem hras Sue Sce mtis mandari deputari.

Et officium pris Castri plorū Quinda Contumacis Generosi Joannis
Karnisky inditi citati ad foramq̃ solitum expectati no tamen rumpentis
Visis hras Sue Sce mtis salvis famis eiusdem nullo prejudicio, ipsum Dñm
regni ac petitionis prematricis actionis, presentis annuum, Eosdem hras prorogationis

presens est subsignatum. Datum in Civitate mea Regen. die secunda mensis May. Anno domini 1582 Regni vero mei anno septimo. Cui quidem mandato

[illegible] Bieżun Rościszewo

Per idem audiendum terminum prefixum, querellarum earundemque inscriptarum officij castren plonen. attenta hac in eodem termino Generosa Anna Jarmerowna de Brudzewo, consors dilectalis Generosi Jacobi Kiatalskij Comitis a Liebsin, personam ydoneam plenipotentem ad causam instituendum, videlicet Nobilem Adamum Rościszewski de Rościszewo Castellanum Rozogien. ac Paulum Rostanum Albertum Joannem filios et successores legittimos olim Generosi pauli Premski Rościszewski ad instantiam sui delatorem, ad videndum et audiendum dari sua Regia Mtis privilegiatas, per suas Mtis Regias literas inscriptas, ad instantiam sui delatorem, ex instantia eorundem Rościszewskich privilegiatas, per suas Mtis Regias literas inscriptas

Quo vos citatis mihi veniendi ipsi vos minime de debito ardito, ad videndum et audiri
publicari bras. Sed ipse de illis prerogatiuis sublevationis laudationis ex instantia
vestri in indeno castrum plorum nuncupati promulgatos ipsi Gnoso Anne datas et
concessas, et ad declarandi provisum indebitarum si quas male obtenti processus indi-
rectis nullum unus punctum abinisse. Hec et alia premissa, vobis in termino ad-
uenendi latius declarandi et declarandi, sitis inde attenti. Certifficando vos
quod sine comparueritis sine non, Nos ad ea quae nobis ex officio mero incumbent,
Cum vos nulli procedemus. Datum in Castro plorum feria sexta post festum Assum-
sionis dni proxima. Anno dni M. CC. LXXX. Tunc in fine audientie tempore eiusdem
nationum. prenominatus actrix per suum plenipotentem, petit sibi per officium dni
et deputati nimiley quemcumque ad clamandum vitatos ad ius. Cui officium pre-
dictum nimiley terrem generalem regni, et premissa prosequendo. Qui quidem
Citatis seu adductis. Nobiles Rossi Posseyey existentes per eundem nimiley cum
Thomasino Gregorii Regula de Dragon. ad id deputatum, ter et altius fuerunt
inuocati et clamati et vocati ad suamque solitum expectati nun
steterunt nec comparuit. tunc patuit nec per se nec per suum procuratorem plenum
potestatem minime exhibuit. imo contumaces et absentes fuisse dicti. Quod
idem nimiley ad instantiam deputationemque suam sufficienter, veram officio pleni
retulit. In quorum contumaciam prenominatus Gervasius Anna Hyanibou-
na. de Brudzewo. per suum procuratorem dedimus primis termini presentis
statuti nimiley terram generalem regni, Thomasinum Petrum Dase de Brezin.
de Cmins facultatem officio plenius constituit, Qui Comm eodem officio personaliter
stans pulsum requisivit. Citatos seu adductos tales Castrum plorum. clamos supe-
rius ingrossato indicto conformes, sabbato ad festum sollemnia Pentecostes proxi-
mum preteritum. ex parte prenominate actricis coram vitatos existentes. Quorum
sum Adam Rossiensis. Alterum vero. contra suum Gonsi olim nimiley
ad domos eorum eiusdem impedimentum. extendit. et ultimo postquam ipsa inus
formam. Quo termino dedicto supranominatus Jacobus Lonczki procurator
actricis illius nomine in Contumacia vitandi ex debito hos duos Gnoso mihi pre-
cepto sublevationis laudationis ex instantia ipsorum Rossiensium, contra
actricem modernam promulgatos, sub titulo et sigillo Gnoso mihi
emanatas, eidemque per suam Sanctitatem gratiose remissas, insuper
obtulit se paratum esse nomine eiusdem Gervasii Anna Hyanibouna
de Brudzewo. declinare ville ipsum nimiley iuris prudum in causa
male obtenti processus inclinari obmisisse, Et quemadmodum ipsi vitati venerunt

exhiberm̃, Illo petijt, in Conventu ipsorum, Cras ipsius Sac. Jhũ. Mist. prorogationis sublevationis hmodi scripsi, ac de more et in acta publica mandabi ipse ingressari admitti, ad publicandum q̃ eisdem Cras Sac. Jhũ mbis, ministerialib⁹ deputari.

Et cum ipse Castellan Plocen Attenta rectorum̃ prefatorum Russiæ Bracislaviensis. indilo. clamatorum, ad hanc q̃ solitam expectationem, et non comparentium. Vigilia Sac. Jhũ mbis, salmis sam̃ et missallo suscepta, mixtis legibus regni, ac pertinentium Provincialium ordinis, annexis, easdem Cras prorogationis sublationis hmodi cum ea q̃ debita reverentia suscepit, et mandata pdicta Castellan Plocen, missibi et ingressari admisit et mandauit, ad publicandum q̃ easdem Cras, et contenta illarum in locis publicis, ministerialem turrim, vel ministerialis terre, et granarios regni, adire et deputauit. Quarumquidem literarum tenor sequitur est talis. Stephanus Dei gratia Rex polonie, Magnus Dux Lituanie, Russie, Prussie, Samogitie Livonieq̃ ac Transylvanie princeps. Significamus presentibus literis nostris, quorum interest universis et singulis quia hanc sublationem contra Generosum Nicolaum Genovesi Janczij Lichalskij consortem dilectum. Magri vero olim Nicolai Sarnik de Brudzewo palatini Lanciciensis. filium. ex Magnifico olim Heligabet Segiesmundi Procuratore, in judicio Castellanum Plocen, ad instantiam Generosi Nicolai de Kossobudzewo. Castellani Raciążensis. et olim pauli Zamalic Russiæ Bracislaviensis Ocrum̃ denegatæ interpositi in bona sua Brudzewo, Jerzewo ac alia ad eadem pertinentia, in lucris pertinentiis ac vadis supra eadem productis, ratione dissensionis et dissipationis dictorum aggeris sive tumulorum quondam, inter Generosos bonorum pauli et Lipnicij, comitem Russiæ Bracislaviensis ex una, et bona ejusdem et Serakij ipsius Almæ de Brudzewo judicaturia, partibus ex altera exortarum et positarum, minus juridice vt asserit editæ et promulgatæ, Sublationem eidem Nicolao, a nobis ad certum temporis spacium Concessam, ac post modum etiam ipsis ex causis eidem ad certum tempus prorogatam. Nunc vero cum gravi prorogandam et differendam esse dicimus. Vti quidem literis nostris ob certas causas, per eandem Annam probabiles ostendendo, ad Sac. nostrum decursum, a data priorum computando. differimus et prorogamus. Cum nemo ob causam, vt ubique in regno et dominijs nostris, tuto labi premique versari, ne judicijs stare, causasq̃ suas in quocumq̃ primo et quolibet tribunalibus prosequi vero eas quas de male obtento contra se Citatis processu. adversis partibus inferendi. agere et prosequi, ac alia omnia sua licita et honesta negotia. peragere possit et valeat, Quod ad omnium et singulorum quorum interest notitiam

declarimus. Mandantes regnicolis aduersus premonitam Annam de Bmdzewo,
Comitem et stabiles audeant, quod hinc prorogationi contrarium esset, Volumus
praterea. Datum per manus. ab ipso quo ea dare regnicolis fecimus in arcta
aliemus officij inscribi, ac de more vos precamur publicari. Presentes nostras.
In cuius rei fidem Sigillum regni nostri presentibus est subimpressum. Datum in
Ciuitate nra Regen. die sexta mensis Maij. Anno dni 1582 Regni
vero nostri anno septimo. Joannes Bornhowski Sec. p. Vera[illegible]

Et Iisdem in continenti coram eodem officio castri ploczen. Thomasius Petri
Czaß de Biezun. ministerialis terrestris generalis regni, in vim fice vere ac fidelis
relationis per ipsum rerum gerendarum indicio, aut officio faciendo, publice
recognit. Quia ipse si supascriptam deputationem, a iudicio officij persentis
sibi inimicitias. Ac Jadwiga ad registrationem memorate Ecclesie
Anne Jarandowna Liatalska, letanis presentatas sub hac nitis prorogat.
tionis sallationis bannitionis, ex mandato predicto Regis Serenissimi Gratiosi
gesta, eorumque omnia contenta. primum sue in Castro, ut presentibus iudicij
ac multorum nobilium ad eadem iudicia congregatorum, tum et in quatuor
partibus Circuli Ciuitatis ploczen. cum multis hominibus, alta sua pres.
Conica et intelligibili voce proclamauit, publicauit, et ad notitiam declarauit,
et denunciauit, ne quis de eadem litis sue nitis ignorantiam.
se habere pretendat,

Decem satisfactionis Strzeszewo Strozenecino.

Instabat prefatus magnificus Nobilis Petrus Strzeszewski in Strozenecino
Jerzi, actor ex et vna Nolens Valentinus Strzenecky, filius olim Dominis de Stro:
zenecino. quem ad instans sui procuratoris Ibidem Ottamis et remittamis ad
satisfaciendum post condemnationis ex Lege, constitutione Regali Castrum ploczen
in hoc vertas exigentia. Stanislaus Leniszij a Drobnin, pallatinus generalis Ma:
zouie, ploczen. Dobrzinen ex capitaneus, Tibi nobili Valentino filio olim Do:
mini de Strzenecino Necnon et Nobili Andreae Snoiezyckie, filio olim Nobi
Alberti eiusdem de Snoiezyce, veninge Legitimo ac omnia bonorum mobi
lium de eisdem ac aliis omnibus bonis vestris hereditarijs, ac reformatorijs,
denolitorijsque mobilibus et immobilibus, per vos vbicunque et quocunque iuris
titulo habitis et possessis. Aliarum personarum pasthem citationis presentis
nihil Curandum, Mandamus vigore regio, et mandato Capitaneali
ex officio Quatenus Eorum Cuilibet officio nostro in Castro ploczen

ni termini generallium officiorum causarum feria secunda post festum sanctissime Trinitatis proxima nunc instans, vel quando celebrabuntur, personis et procuratoribus quibus instantiam Nobilis Jacobus Stegesselly, de Strogenezino heredes quorum interest et medius, vigt ad transactum terminum, sicut in quanto transactus commonstrari potuit et Comittet alia provisoria, ad solemnitatem et festivitatem pro bis omnibus, pro quibus vos in terminis generallium officiorum causarum restent placent, in toto loco regaly sui principalis, nullis videlicet vigt privilegio quia vos contravenien[tes] nostrum, et obligationi vestre, qua vos eidem actori inscripsistis et coram judicio tibi Magistratui recognovistis, viceversa ad valorem heredum, aliquo perpetuo obligastis, maxime agit cum aretis, in nostrum vestrum rendentibus Cum suis antecessoribus, in omnibus bonis vestris hereditariis, mobilibus et immobilibus, in bonis Strogenezinovarent, per vos eidem perpetuo donari, ut minuari, nullatenus dominum eidem inferri, licito et ab omnibus personis propinquis et remotis ullumque generis, et ab omnibus impedimentis, tam quam omnes semper, particulariter pro ut dicit Barentand sexagenarium et polonicum, et damnis terminis occasione impetitionum et impedimentis pro fabricatis, simplici verbo sine corporali juramento taxam et moderationem ponendi, prout vobis vestris inscriptionis, ac obligationem gratiosa donatoria, tabulis mansionibus. Quo vero vi et violenter, partem ordinem per vos eidem donatori, maiorum vino salis estimali, cuja partem nobilium Matrice Strogenezky teniam, ab eo acquisitam, minipoen a metu nobilium principalium Strogenezkich ex una, et Andreas Jessky ex altera partibus, violenter ademistis et abstupastis, prout pellationem immediatorum et nobilium, vobis dabatur, per quod impedimentum maximum et minium eidem actori intellectis, Quo facto vadem Barentand sexagenarium polonici, sacramentis et procuratis est, Videlicet prout nos officium nostrum decernendo, et decernendo, sed premissa pro damnis vero exinde subsequutis, nostrum tibi vobisque salutem arbitrium equali et bono competenti, Datum in castro Plocen feria secunda post dominicam Rogationum proxima. Anno dni 1582. postquam quidem proponens sic indilate petitum premuniendo actor veritatem exigentiam citationis et propositionis sue terminum prefatum dedimus, statuimus mandamus terrestrum generalium regni, Nobilium Stanislaum Strogenezkich, qui personaliter stando publice recognoscendo, quia ultimatum proprietatem possidendo, sub sigillo magestatis domini capitanei, ut tempore et bona mobilia prefatum, ad bona mobilia Strogenezkino importantia, ac et domo ordinis proprietatis solvisti et manus ponexit, judicia nostri sententiam. Quo termino decimo possit dissimulatum super primum citationis originalem factam, et qua constat, quod eadem utrique partes per se termino ipsius citationis, ad hujus diaysium comparuerant, Tandem condemnationis actoris in termino legitimo, ex dissimulatione profecto, term-

...ne vastationis ignitarie virulente, obtendam. Quibus verificatis petijt ipsum ...
...ipsa condemnationem in loco eorum, vel ipsum ad responsionem admitti ...
...Qui vitalis, pro termino peti comparendi, in vim exceptionis, reservandi sibi ...
...de iure reservandis, allegauit se de huiusmodi vitatione prima, ex qua in loco ...
Condemnatus esse, prout coram se probatum videl scriptis, nec sibi ad notitiam deve-
nisse, de cuius non constare, tantum de presenti, offerendo se id comprobare medio
iuramento, primo de iure veniet,

In Contrarium actor allegauit, reservando sibi omnia iuris remedia, pariter replicando:
Quod, dixit non posse vitatum extendere ignorantiam, citationis primo, ex qua mere
esse in loco condemnato, cum eidem ad notitiam quemt, Ceterum in termino ipsius
Citationis, perse vocem officio testium proclamando, comparando, semper eadem diffinitionem
per se, cum vitato absentem Contradictorem, ad tempus eiusdem seruande, quam diffinitionem
remanentem cum medio predicebat, Tandem in termino ex diffinitione petita prouenisse
Contumax factus esse, eo quod non scripsit nec comparuit, ideo iuste debite et rationa-
biter, in loco condemnatus esse, quod non debet nec potest, allegari ignorantiam
citationis suis, petiit exceptionem vitati minuendam reici et ostensionem presse decerni,
Et offert pro ut de iure. Quibus partium contrariis, et allegationibus
Consideratis eo, quod vitatus semper citationem primam, seu originalem, diffinitionem
coram ipso solus per se, fecerat, et tandem in termino ex eadem diffinitione prouenisse
se se absentauerat, adeoque non posse pretendere et allegare, ignorantiam citatio-
nis, Ideo decernit ipse in hac ipsa causa vltetius procedere, Quod dominus vitatus
sentiens se eodem sore grauatum pro iure non suscepit, illudque tenere nollens, Verum
ab eodem Gerwyno petrum Karsky. Vicecapitaneum Castri Plocensis, in acta presi-
dentem Consulem presentis Iudicii, Ad Iudicia Ordinaria Generalia. Tribuna-
lis regni petitum ad proxime et immediate vellebrandi, pro die et tempore eo quo
causa pallatij huius plocen. Vigore Constitutionis Warsouiensis inducebantur
et expectantes, per nuncium terre generalem regni, Honestum Gregorium
Regula de Drogan, ad id deputatum, iuxta ebdomadam statuti, et landa remo-
uit, Pars vero actoria impugnabat, admissionem motionis predictarum
in scriptorum vitati renunciatoriam, qua se se ipse vitatus spontaneo omnibus de
latis motibus appellationibus, dessipsit et renunciauit, Dum et postulabat
regni, motiones eius circa non esse admittendas suadens, et dicens, Et principa-
liter Gerwyno petrus Karsky, motiones eius de vt non admissibiles, et inhabiles,

per actorum decretis prima regia ab inscriptione spondanea, et remanentia in statu,
secunda quod ab oratione est interposita, non admissa, nec eidem deducit Citis
Vero de eadem prosequendo, et continuanda sub[?] ipse prodiit. Tandem ni vltenor
processu ipse citatus, a priorib[us] suis allegationib[us] et declarationib[us], motionib[us] et interpo-
sitionib[us] nequaq[uam] citra easdem, ac circa, prosequtionem motorum firmiter persi-
stendo, Mutua condemnationis ni lucro, easdem suas superius nominatas, allegatio-
nes debit. et in iudicio protulit, petens se circa easdem remanere, et
ad vltenora non stringi.

Actor vero deduxit, insuper exceptiones ritte in statu proxime esse refutatas
Ipso officium ampliatus, iamq[ue] se illis citatum non posse defendere dixit, petens eum-
dem ad directam responsionem compelli.

Et ipse pro tribunali sedens. Audito premissis, et altercationib[us] partium, inde deve-
nit citatus, ad contenta citationis et propositi coniens se facto directe respondere,
Quod decretum citatus sentiens se eodem fore gravatum etiam pro iure non suffi-
ciat, etiam pro iure non suscipit, imo ab eodem legatum Vicecapitaneum, ad indicia
supranominata. Tribunalis regni per eundem minister generalem regni modo gra-
pro monit. Quam motionem ipse Vicecapitaneus, secunda vice ex motionib[us] legitu-
mis partis actoree cum vice communis se se convertentib[us] non admisit, nec eidem
detulit. Citus vero primo supra protestans esse de prosequendo et remanendo
cinsdeli modo, offerens se eandem loco et tempore suis prosequtionibus
Quamen motu condemnationis aut alicuius processus indebiti, ab allegationib[us] et
declarationibus suis prioribus, motionib[us] interpositis in nullo recedens, Sed firmiter
persistendo, vel quod superius allegatum, eodem loco directa responsione debet,
et allegabat, offerens se eandem allegationem suam, responsi imaneata prout de iure
forma venit rumpebare.

Ex contrario actona pars temerarie et rebellem sane ritte primo volens procedere
ad ni iudicii eandem condemnationis ni lucro, ad quam remittatis et propositis ut
suis se se offerendo, ostendendo eidem lucro, citatum in bellitate sua satisfacere nolle
decretis officii presentis, tam vltenoris processus, quam directa responsionis
de iure forma primo gatis satisfacere remanere, Quare petit rem ipsum rigorem iuris
ni hac causa iuxta exigentiam processus extendi, ad est satisfactionem premissorum om-
nium. iuxta vindicationem ni lucro, ex vi inscriptionis subsequte, decernit, quam ipse
Citus primo vltenus prosequi, vta directe respondere, et lucro satisfacere non simul
verum rebelgat. imo Commini ac ni licentie se opponit.

Et offm pris castren ꝓcon. Exandrin carmelit partium ambarum
Controuersijs alligationib⁹ et deductionibus, eo respectu et consideranto, quod
Cittadj humiliter et rebellitatis sua, vltimus procedere, et decrete rispondere, nimis
presenti, decretisq⁹ satisfacere non curab, imo se opponit rei veritatis, cum
exceptiom vim refugiendam perstrendo, dicto offrimm presens, Visa rendemini
hõe in lucro, in termino legittimo et perimptorio, obtenta, imi Commissi et pro:
Cessm cinsdem causa, in forma, iudicialj decernit satisfactiõi solutiõmq⁹
premissorum omnium, iuxta Curie condemnatiõnem, presentemq⁹ remittendo:
nos, per ritus cartas prestandam, dominibus indemnis officij presentis no:
dermis, sub pena diu marcarum polom, Et in defectu satisfactiõis, priuat
per istum decreto presenti non est satisfactum namet diligentia seu pretiosa:
tio sellerum indicio officij presentis, semper voluerit eandem artorum
facta est, Offm pris inelit decreuit, in remissionalem, cum nali et actuali pa:
cificque possint actori in bona vitat Scrutiana, per ipsum in bonis strugnisca-
et obligt alibi habita et possessa, de quibus tradition, et super quibus
perducta fuit, in Vadij Triuularum sexagenarum ex polom rationem pre:
missorum Curie et successorib⁹, ac iuxta condemnationi in lucro vitalj obtendo,
Vbi vigt a gratie mare polonicali, cum Curibus frumentorum in qua
libet rumpo ninpred ado arosi et villa, disseminari poterit, per arborum
arreptandam, Ad grangiadem ritromissionem pungendam, et exequendam,
ministrandam terram quemcumq⁹, vel generalem regni, cum diebus nobilibq
regni situm, edicti actori deputandi, de diem festum Curiam, in Crastino festi
Visitationis gloriose virginis Marie, proxime futuri, prefixit et assignauit
Pabilonium decernit quatenus ipse comparendo, inscriptioni sue ad quam ten:
tiem, et rondibom, cius no admpleta, ex causa cuius actio presens, et
per lucro sue obtenta, iuxta condemnationem in lucro et decretum presens
dum et grandis tempus arreptande ritromissionis reperiebat offerre se satisfacat
cauga remplent, propter grangiadem ritromissionem no minus nam ind
liber et sufficienter administrandam, possidemus hanc per se quamper

alios gnales subscisse presentes non preiudicando, missionibus non ad emendum pertinentibus, satisfaciendo, et cum emptendum, vel alio quovis modo de certo presenti in toto satisfaciendo, pecunia quatuor florenos Rhenanos Vallant et interposuit Vallatus et interponit decretis juris mediantibus.

Rep. iam examine causam dant. cum toto illius effectu, pro ulteriori et finali exequendum ipsius inscitia faciendo, ad offm pnis Castr. plovu. tanquam loci simi regale, ne inmis. est remissio, remittit presentib. Citatus vero sentiens se toto proviso circulum causa, fuit emanato et intimatum. illius et dicenta prefata castru. plovu. in eodem Statu, pro iuribus nō prejudicat imo ab eodem dicente possessori, ac toto proviso rontia se certo, absq. modo priuibus nobombs interpositis. Supplicando Serenissimum patrum karsky Vicepalatinum Castrensem plovu. ut actu presentium nunc pro tribunali sedentis. Ad indicia Gfata ordinaria, pomilia Dubmuchel regni, petitionis proxime et immediate rellebanda, pro die et tempore ex quo curse pollicitabo. Ignis plovu. Vigore constitutionis warsaviensis expedendum, et ad indicandum viridarii, permeumbo nisi senatum sibi elegisset. Stanislaum Szyszko Szyda de Drugan, instar landum Commun. et inis formam. Quem nobomen ipse Szyszko prout supra, ex nobombs suspensis nunciabi, et declarabi. tanquam nunc presens esse sibi indicta, ubi nobomen nō admittentes nō admittendum eidem declarat. Citatus vero nihilominus priombs protestationibs, de eadem prosequenda et continuanda. solit esse protestatis. offerendo se eandem pro segni loco et tempore simi.

Protestatio de amissa citationis Rudowiecz

Nobilis Gabriel Rudowiczky Coram esso et actis pnis Castri plovu. pro solita solitarum fecit protestationis. Quod cgitad die placitum pro termino pnis. gnerillaru. et cursus assig. in causa ad nobilis Ambrosii pdm germani ad instantiam quinq. florenos polonicos vere nō solutionis coram dicto ex citatis. Castrum plovu. in die Sacramenti proximo, Cancellarium citationem in casu fatalis amisit et desperabilis ob cuius amissionem ad pnis inter agere nō potest, nec in termino pnis. tunc prosequi pdm. prosequi. et offerendo se. velle pro pnis legitime actuare.

Dectum satisfactionis Strzeszewo Strozeczio

et ad indicandum incederint per memoratum minutum sibi deputatum Konstantinus Gregorius
regni dedecorum in iuris formam et laudem commovit Quam motionem ipse vi
Actoris prout supra ex rationibus superius recensitis et deductis Tum quia iam
causa rei iudicate ubi motiones non admittuntur non admisit nec eidem obtulit
Cittus vero in iuris prioribus protestationibus de eadem prosequendum et continuandum sotum
est protestatus offerens se eandem prosequitur loco et tempore suis

Dectm intromis Szokolniki

Proposuit iudex Nobilis Stanislaus Szokolnicki filius olim Valentini Actor nec con
Nobilem Albertum Szokolnicki filium olim Adami Ad instantiam sui pro die hodierna
legittime citatum seu committendum alias przyporowszczonego ad solvendum et satisfaciendum
sibi pro his omnibus pro quibus ipsum in toto lucro in gotij sui praesentis interminis
officij causarum castrensium Plonensium proxime transactis iudicatur condemnat vigore omnium non solu
tionis septem florenorum Polonicalium pro tempore in ipsa inscriptione assignato iam vero
die transacto ad solvendum subsidium vadio ac totidem dominum praenominatis iudicatis III in
suspensis obidque eiusdem vadij similis ac totidem dominum et poenae trium Marcarum
Polonicalium sumptionis ut prout ipsa committio latius de praemissis caret Tractaque
huiusmodi propositione praefatus actor deducendo terminum praesentem statuit certum
officium praesenti minutum terrarum generalium regni notum Christophorum Szczerzewski qui personaliter
stans palam revocavit Quia citatum praesentem in tempore extraxit ac eandem in domo
citati solvit in manus dedit et publicavit iuxta iuris formam Quo termino deducto
exhibuit actum lucri in contumaciam obtenti Petens sibi satisfactionem iuxta con
dictionem in lucro dictum

Ex quo citatus pro termino praesenti legittime comparens in eadem rigorem iuris liberam intromissionem
in bona sua in summa praesenti obligata admittebat Petens se ad ulteriora non stringi
Actor vero petiit sibi dictum intromissionem in bona citati in omnibus perlucris iuxta inscriptionem
et in lucro condictionem aliaque ut iuris est debito modo exequi

Et officium praesens castrensium Plonensium audito praemissa visa condictione in lucro in dictaque libera
admissione intromissionis per citatum in bona sua iudicialiter decrevit intromissionem cum reali
et actuali pacifica possessione actori in bona citati ferrea per ipsum ubicumque habita
de quibus se obligavit in omnibus perlucris causa praesentis vigore in summa praesenti septem
florenorum Polonicalium vadio et dictis sitibus praemissis iudicatis iuxta inscriptionem et in
lucro condictionem lucratis et obtentis ubi vigore aequalibet marca Polonicalis unus
coretus frumentorum in quolibet campo in cipendo a bareis et villa deffeminari
potuisset Cuius intromissionis diem vigore fratrum tractatum in crastino festi visitationis
gloriosae virginis Mariae proxime futuram praefixit et assignavit Et de qua non impugnavit
nec possessionem quovismodo praecedentem poenam quorundam Marcarum Polonicalium vallavit et in
trapesuit Iamque exinde cum praesentem ad toto illius effectum ad officium praesens tanquam brachium
regale pro ulteriori executione ut iuris est remisit et remittit dictum praesentem mediante
ad quam per agendam minutum terrarum aut regni generalem quemcumque cum
duobus notis requisitis addit et disputavit

Statio termini Smoszewo Malonowo

Stitio termini Zamoszcie Skoczkowo

Lucrum Lowiczki Kliczewo

Lucrum Kossini

Lucrum Olszewo

Lucrum Kamionki Szusk

Lucrum Olszewo Korzibie

Lucrum olszewo Tiski

Lucrum

Olszewo

Lucrum Ploczk Gorra

Dattum in castro Plonum feria tertia post festum Ascensionis domini proxima Anno domini
1582 Quam ad actionem [illegible] terrestris [illegible] regni Honestus Joan [illegible]
de Plozka coram officio [illegible] [illegible] se in tempore ante terminum
[illegible] sabbato ante festum sanctissimae Trinitatis proxime praeterita ad bona Gorzi
nadolna importasse ac eandem in domo actoris propria solo absente matrimonio [illegible]
manus propriae dedisse et publicasse iuxta iuris formam. Etiam [illegible] audientiae
tempore condominum [illegible] terrestrem [illegible] regni Honestum Gregorium
[illegible] ad id deputatum [illegible] ultra formam iuris quater [illegible]
[illegible] non stetit nec comparuit [illegible] ac dilationi suae satisfacere
[illegible] contumax [illegible] factus est. Ideo praeceptum actorem in [illegible]
[illegible] ex permissione officii [illegible] est [illegible]
iux actionem originalem ex qua actor dilectum obtinuerat [illegible]
est. Stanislaus [illegible] Adrobinus Palatinus Ducatus Mazoviae Capitaneus Plonensis [illegible]
[illegible] Nobilis Jacobo Gorzyckio olim nobilis Michaelis in Gorzin Nadolna
[illegible] ac aliis omnibus bonis [illegible] possessionem
[illegible] actionis aliarum personarum [illegible] et bonis in [illegible] vigore
[illegible] ex officio [illegible] castrensi Plonensi [illegible] nobis [illegible]
[illegible] Plonensi in castro Plonensi feria secunda post festum sanctae Dorotheae [illegible]
[illegible] et [illegible] Ad instantiam nobilis et famati Anthonii Rosz
[illegible] Advocati Plonensis Qui [illegible] post translapsum [illegible]
[illegible] translapsus ad inscriptionem [illegible] castrensi Plonensi [illegible]
[illegible] bonis [illegible] obligatoriis [illegible]
[illegible] florenos quadraginta Polonicos [illegible]
Posti sancti Adalberti proxime praeterita ad solvendum et circa acta castrensi Plonensi
[illegible] sub poenis [illegible] III et parti subsistentis [illegible] actoris [illegible]
Quam summam in [illegible] non solvisti per quod poenas [illegible] III actoris [illegible]
[illegible] sumpsisti. Atque super [illegible] actoris [illegible]
[illegible] inscriptionem ad quam se actor cum [illegible] actione in toto [illegible]
[illegible] contra latius [illegible]
[illegible] Dattum in castro Plonensi feria quarta ante festum [illegible]
[illegible] Maria proxima Anno domini 1582 Aque [illegible] officio [illegible] solutum est

Dillio adquitt Krzetskowo Zglimcze

Post propositionem iuridicam Nobilium Joan et Dersla Krzetskowskich [illegible]
olim Petri de Krzetskowo actorum [illegible] Nobilium Joan Gogol Zglimczi
de minori Zglimcze ad instantiam [illegible] [illegible] actionem
[illegible] castrensi Plonensi ad inscriptionem terrestrem [illegible] solutionis
quinque sexaginta Polonicorum [illegible] Ascensionis domini proxime praeterito solvi
et circa acta castrensi Plonensi [illegible] officio sub poenis [illegible] III et [illegible] subsistentis [illegible]
[illegible] actoris [illegible] inscriptam [illegible] ad [illegible] super [illegible]
[illegible] inscriptionis iux [illegible] actionem latius [illegible] Quam Nobis

Dillatio ad quitt Czachorowo

Dillio ad quitt Szokolniki Dluznowo

[illegible]

Decretum exequutionis Giedma Klusowo

Intentabant iudices terminum pretotam audientiam iudiciorum petitum causarum officii et quarellarum Nobiles Stanislaus Adamus Joan et Nicolaus filii olim Nobilis Leonardi Gedzinski actores in revinentes contra et adversus nobilem Laurentium filium olim nobilis Joan Klussowski Adamstam suis procuratoribus legitime citatum attamen seu in notis sententia trahi castrum Plonum cuius tenor sequitur talis Stanislaus [illegible] Palatinus Mazovie et castrum Plonum [illegible] Tibi Nobili Laurentio filio olim Nobilis Joan Klussowski de bonis tuis omnibus habitis possessisque innotescimus ad notitiamque tui deducimus Honestum Stanislaum Kormanski de Giedma [illegible] cum certis nobilibus secum comparentibus personaliter fuisse relatum coram officio nostro capitali castrum Plonum Quomodo dum nuper fuisset additus ab officio castrum Giechan Nobilibus Stanislao Adamo Joan Nicolao filiis olim nobilis Leonardi Gedzinski actoribus in revinentibus ad intromittendum ipsos vigore suorum privilegiorum in bona [illegible] Klussowo Quorum [illegible] ab eodem officio castrum Giechan subsigillo [illegible] Giechan coram nobis et officio nostro obtulerunt produxerunt post [illegible] officium castrum Giechan ad nos et officium nostrum castrum Plonum tanquam brachium regale remisit Et tu [illegible] iure communis tanquam rebellis intromittere sibi tenere denegasti Quo facto exequutio ipsorum privilegiorum ad brachium nostrum regale quia penes capitalem [illegible] vicissitudinem in hac parte est devoluta Propterea quod tibi [illegible] vigore regio et nostro officio capitali quatenus coram nobis sive officio nostro castrum Plonum feria secunda post festum sanctissimi corporis Christi proxima legitime compareas advertendum et audiendum nos auctoritate brachii regalis in [illegible] exequutionis [illegible] partem in revinentem in bona predicta [illegible] per [illegible] eius contenentiam potenter intromittere [illegible] ad nostrum pertinet officium

causa predictis interrogando remoque iudicatum exequi. Ad instigationem actoris
[illegible] in contumaciam actoris decernit [illegible] super ipso actore
et bonis eius omnibus [illegible] quorundam Marci Polonii in dicto commissorio
vallatam [illegible] pugnante [illegible] sumptam [illegible] de brachio
[illegible] regali [illegible] aut regni generalem cum duobus nobilibus [illegible]
[illegible] ad intromittendum ipsos actores in bona actoris [illegible]
in summa eadem vadii sex agenta sex [illegible] generosi Polonii [illegible]
Marci Polonii [illegible] super ipso lucratis [illegible] superius
[illegible] quorundam Marci Polonii [illegible] ubi [illegible] Marci Polonii
[illegible] frumentorum in quolibet campo [illegible] ab arcis et villa [illegible]
[illegible] potuisset [illegible] intromissione cum actuali et pacifica possessione [illegible]
plenus non impugnam [illegible] tam per se quam per alias quasvis
submissas personas [illegible] vadia triplicata [illegible] nonagenta octo sexa
genarum Polonii iuxta exigentiam et equivalentiam [illegible] de brachio regali
[illegible] vallavit et interposuit vallatque et interponit [illegible] vendiam

Dectum exequutionis Szulkowo Koszini

Attentabat [illegible] terminum per totam audientiam [illegible] causarum
officii [illegible] nobilis Jacobus filius olim Pauli Szulkowski actor
[illegible] nobilem Nicolaum Koszinski filium olim nobilis Simonis
Koszinski de Koszini antiqua ad instantiam sui [illegible] legitime [illegible]
[illegible] Castrensem Plonensem [illegible] tenor sequitur [illegible]
Stanislaus [illegible] Palatinus [illegible] Mazowiae Plonensis et
Dobrzinensis [illegible] nobili Nicolao Koszinski filio olim nobilis Simonis
de Koszini antiqua et [illegible] minori [illegible] omnibus bonis [illegible]
[illegible] et quomodolibet [illegible] possessis [illegible] notitiam [illegible]
[illegible] regni [illegible] Stanislaum Kormanski de [illegible]
[illegible] nobilibus [illegible] officio [illegible] Castrensem Plonensem personalem
fuisse [illegible] dum [illegible] additus fuisset ab officio [illegible] Castrensem [illegible]
nobili Jacobo filio olim nobilis Pauli Szulkowski de Szulkowo [illegible] actori
[illegible] ad intromittendum [illegible] in officio [illegible] Castrensem
[illegible] causa [illegible] vadii [illegible] in [illegible] generosi
Polonii [illegible] olim nobili Paulo Szulkowski parenti eiusdem actoris
[illegible] super summam quinquaginta florenorum generosi Polonii sub
[illegible] vadio [illegible] facta et super eundem actorem iure naturalis [illegible]
[illegible] in defectu persolutionis [illegible] in eadem [illegible]
assignatis [illegible] libera [illegible] mansi et [illegible]
[illegible] actor [illegible] interposuit [illegible] eiusdem
actoris [illegible] et impedimentis [illegible] vadio [illegible]
[illegible] submisit [illegible] itaque [illegible] ipsum eidem actori impedimenti

intromittere volaverunt. Extunc actum domi non prevenerunt tantum modo
matrem actus, quae ex iis requisita officiosi huiusmodi intrusionem ad possessionem
non admissa minime impugnavit, allegavit se in commissum habere quod est solum
[illegible] cum ipsum Rationem cuius impugnatae intrusionis minutis suprascriptis
[illegible] in continenti actum huiusmodi supradictis ingrossatis in toto conformem sigillum
[illegible] actoris super eundem actum [illegible] actus in manus dedit
et publicavit [illegible] nobilibus supradictis solvit [illegible] quorum
[illegible] terminique [illegible] deductione [illegible] super actu ulteriori exequutionem
decreti prefati remissorii [illegible] est poenam quorundam Marci Polonii de non
impugnatae intrusione valitur [illegible] vadiaque triplicata [illegible] in talibus
fieri solita debito modo et iuris ordine exequi et procedi

Et officium [illegible] Castren. Plonii attenta contumacia et rebellitate attenti
[illegible] clamati ad [illegible] solitam expectati et non comparentem [illegible]
officii castrensis [illegible] remissorio interpositionis poenae quorundam Marci Polonii
[illegible] nobilium de non admissa intrusione [illegible]
[illegible] et de sufficienti [illegible] actus [illegible]
[illegible] indicatam exequi [illegible] actoris [illegible]
in contumaciam actus declinavit [illegible] super ipso actu [illegible]
[illegible] poenam prefatam quorundam Marci Polonii in dicto remissorio valutam
[illegible] impugnatae intrusionis [illegible] de [illegible] regali [illegible]
[illegible] ad [illegible] nobilibus [illegible]
[illegible] ad intromittendum [illegible] actorem in bona actus [illegible]
[illegible] florenorum [illegible] Polonii et poena [illegible] Marci Polonii
[illegible] super ipso [illegible] ac in poena quorundam
Marci Polonii [illegible] aequaliter [illegible] Polonii [illegible]
[illegible] in [illegible] ab [illegible] et villa [illegible]
Doqua intrusione [illegible] et pacifica possessione [illegible] non impugnavit [illegible]
[illegible] quam [illegible] personas [illegible]
vadia triplicata [illegible] florenorum Polonicorum [illegible] exequutionem et
[illegible] regali [illegible] attentum valitur et interposita
valitque et interponit [illegible]

Dectum exequutionis Kraikow. Kowalie

Attentabat [illegible] terminum [illegible] audientiam laboriosus Joan. de Willessi subdictus
nobilium Georgii et Nicolai Kraykowskich cum assistentia [illegible]
actor [illegible] et ad versus nobilem Stanislaum Kowalewski [illegible]
[illegible] de Kowalewo [illegible] Castren. Plonii [illegible]
[illegible] legitime attentum [illegible] Castren.
Plonii [illegible] Stanislaus [illegible] Magnificus [illegible]
[illegible] Castren. Plonii [illegible] Nobilis [illegible] Kowalewski [illegible]

Decretu exegutionis olszewo Sidlowo

officium pro Honestum Gregorium regem dedicogum ministerium terrarum generalem regni
ad premissa deputavit. Quemquidem citatis exutis per eundem ministerium ter et ultra
formam iuris quater ad ius clamatis non stetit nec comparuit iniquis pa-
rere minime curavit nec ad sentis facta sunt. Quod dicti ministerii ad ius
reddendum deputationique suae satisfaciendum retulit. In quarum contumaciam memo-
ratus actor vexatum contenta actionis et propositionis suae Ri produxit et dictum
Iudicii terrestris Mauerum remissorium interpositionis penae 64 Marci Polonum
in contumaciam attentarum factum ex actis praefatis ancipitiae emanatum. Post nisi
premissa omnia latius canit et obloquitur. Tandem statuit coram officio praesenti ministerium terrarum
generalem regni nostrum Franciscum Olszewski et Nobilem Raphaelem et Paulum
Olszewskie qui per solitam palam recurrunt. Quia dum fratrum sedem post festum
sanctissimae Trinitatis proxime praeteritum vigore suae deputationis ac ad requi-
sitionem praefati actoris fuerunt in bonis Mlodimino ibidemque ipsum in bona actorum
iuxta contenta eiusdem dicti supra recensiti intromittebant seu intromittere voluerunt
quam intromissionem attentae non admiserunt quod est protestatum. Et ideo ibidem in instanti
ministerii supradictus actorum huic superius ingrossatae similem ex parte actoris attentis
in manus dedit et publicavit iuxta iuris formam premissa nobilibus supra scriptis pro-
testando. Quibus deductis et verificatis memoratus actor petiit sibi superattentis
ulteriorem executionem reiudicatae dictum et alia in talibus fieri solita et exi-
gentia causae praesentis exposuit debito modo exequi et contra ipsos procedi.

Et officium pro castrum Plonum attenta contumacia et rebellitate attentarum taliter
clamatarum ad horamque solitam expectatarum non tamen comparentium iuri contra
et procisui causae praesentis inhaerendo remissorio iudicatum ad finitam executionem
determinando vel sic dicto remissorio interpositionis penae quorundam Marci Polonum
exauditaque relatione ministerii et nobilium de non admissione intromissionis ac acta-
matione attentarum ad ius facta. Ad instigationem actoris partis in contumacia
tiam attentarum decrevit super ipsis attentis et bonis eorum omnibus penam praefatam qua
mordem Marci Polonum in dicto superiori valitam rationemque non admissae intromissionis succubitam
Ac deputavit de brachio regali ministerium terrarum aut regni generalem quem ad eorum
duobus requisitum ad intromittendum ipsum actorem in bona aliarum praefatas in bonis Mlo-
dimino magna et ubilibet alibi habita et sessum in summa effectu undecim ad media
sexarum Polonum vadio et quinquaginta similibus penisque iudicibus ac in sexagena una vialium
iuxta consumptionem assertionis libri sexti terrarum et sexagenarum intromittendi. Nec non
et in pena quorundam Marci Polonum nunc dictum ubi vigilia aequalis Maria Polonum unus
coritus frumentorum in quolibet campo in pecunia ab aliis et villa dissimulari potuisset
Deinde intromissionem non impugnavit nec possessionem quovismodo praedictam vadia triplicata contra
sexaginta cum media sexarum Polonum de brachio regali contra attentas vallavit et interposuit
vallatque et interponit dicto praesenti mediante.

Dectum Executionis Wazino Grodkowo

Attentabant iudicii terminum per totam audientiam iudiciorum officii causarum praesentium

quomodocumque cum duobus nobilibus requisitum, Ad intromittendum ipsos actores in bona
attinentia omnia per ipsum in bonis Grodkowo dicta Szczyrzowo ac ubicumque alibi
habita et possessa in omnibus lucris et perlucris iuxta condicionem in lucro obtinentis videlicet
in vadio Mille florenorum Polonicalium Damnisque terrestribus simplici verbo absque corporali iura-
mento per actores ad alios Mille florenos Polonicales taxatis ratione praetacti impedimenti
sumebatur et lucratur, tum et in poena trium Marcarum Polonicalium ob non satisfactionem iuxta
dictum remissorium luita. Nec non in poena quorundam Marcarum Polonicalium nunc dicta ubi
videlicet aequalibet Marcarum Polonicalium unus coretus frumentorum in quolibet campo incipiens
ab aries et villa disseminari potuisset. Propter quamquam intromissionem non impugnans
nec libere et sufficienter admittendum nec possessionem quomodocumque tam per se quam per suas
quasvis submissas et subordinatas personas non praeiudicans vadia triplicata sex Millia
florenorum Polonicalium vallavit et interposuit, Nihilominus decrevit quatenus praefatus attinentiis iuxta
suam inscriptionem donationis actoris in bonis donatis et occasione eorundem ab omnibus
et singulis impedimentis tueatur defendat et elliberet sollicitumque ipsum ad emptum
in processu causae specificatum per eius ademptionem impertinentium in tullit mittat et
restituat ullumque impedimentum inferre amplius praesumat subeisque vadii triplicatis
superius vallatis et interpositis.

Dectum vadiorum triplicatum Vnieczk Podkroiewo

Attentabat in dicto terminum per totam audientiam Nobilis Paulus Vnieczki filius olim
Nicolai de Turza actor in revinciens in et contra nobilem Jacobum filium olim Joannis
Podkroiewski de Podkroiewo lazi Admissum sui prodie hereditatis legitime actum actione
Castri Plonensis [illegible] Stanislaus [illegible] ad robinum Pallatinus Masowiae
Plonensis [illegible] Tibi nobili Jacobo filio olim nobilis Joannis de Podkroiewo lazi de
bonis tuis omnibus hereditariis mandamus vigore regio et auctoritate nostra officii nostri Castri
Castri Plonensis quatenus coram nobilis et officio nostro Castri Plonensis in castro Plonensi fratrum sancti
Postfestum sacratissimi corporis Christi [illegible] proxima [illegible] ac praeemptoria
compares Ad instantiam nobilis Pauli Vnieczki filii olim nobilis Nicolai Vnieczki de
Turza. Qui te attat pro Quia conveniendo dicto officii Castri Plonensis nec me-
tuendo vadia triplicata per officium Castri Plonensis de non impugnando intentionem in bona tua hereditaria
vallata et interposita videlicet quadraginta sexagenarum et novem Marcarum Polonicalium et trium
gratiam Polonicalium intromissionem in bona tua hereditaria iuxta hoc idem dictum non admisisti nec
temere in perlucris in eodem dicto contentis videlicet in summa effectuali duabus inscriptio-
nibus inscriptis videlicet prima quindecim sexagenarum gratiam Polonicalium, altera quinque
cum media sexagenarum Polonicalium inscriptis sectione literalium et sex gratiam intromissionalium
ac in poena trium Marcarum Polonicalium impugnasti prout in termino tibi comprobabitur per
quod vadia triplicata quadraginta sexagenarum et novem Marcarum Polonicalium et trium gratiam ipsi
absolvendum sumbuisti et prolapsus es. Ideo te attat ad dictum super te praefata vadia tripli-
cata nec non ad videndum et audiendum dispatturi ipsi Burgrabium nostrum vel castrum
cum minimum terrae quemadmodum praesentium requisitum ad veniendum bona tua omnia iuxta dictum
et exigentiam perlucrorum praefatumque actorem una cum duobus Castro Plonensi in praedictis
perlucris intromittendum vallata poena Bannitionis et dictum regni Poloniae praesumptionis

et alia prout officium [illegible] tibi quoque interno advenienti latius dicitur et
declarabitur declaratoque probabuntur indicti premissa sibi attentius Dattum in castro
Plonensi Frasida ante festum Ascensionis domini in celum proxima Anno domini 1582 Jamque
in fine audientie tempore condignum prefatus actor Per contumaciam actoris permanentem
castrum Plonensem Honestum Gregorium Rigda de Drogan ad id deputatum terre ultra
formam iuris quatenus adius clamati ad horamque solitam expectati non tamen vere
parum nisi sese absentem exhibito dicto officii presentis interpositionis vadiorum triplicatorum
per controversiam actoris factum prout in se premissa latius obloquitur statuit
eorum officio presenti notarii Stanislaum Szylorski [illegible] generalem regni qui presentes
[illegible] palam recitavit Quia habitis suis nobilibus Stanislao Magnusz et Joan Charzinski
sibi in evidentius testimonium assumptis Frasida ante festum Ascensionis domini proxime
preterita fuit in bonis Podlerowo lazi ibidemque ipsum actorem in bona dicti
actoris [illegible] iuxta continentiam decreti presentis intromittebat sed intromittere voluit
[illegible] intromissionem solis nec actoris impugnavit quod est protestatum Ideo ibidem
in instanti actorem super inserte similem actorem in manus dedit et publicavit nobilibus supradictis
[illegible] Post cuius [illegible] relationem prefatus actor petiit sibi super
actoris ulteriorem exequutionem [illegible] solita debito modo exequi
Et officium presentis castrum Plonensem attenta contumacia et rebellitate actoris indicti [illegible]
et non comparentem iuri eorum et pro [illegible] causae presentis in [illegible] viso dicto interpositionis
vadiorum triplicatorum exauditaque relatione [illegible] de non admissione intromissionis facta
Ad instigationem actoris in contumaciam actoris decrevit super ipso et bonis eius omnibus
prefata vadia triplicata quadraginta trium sexarum et novem Marcas Polonicas
et triam gratiam in dicto superiori vallata [illegible] impugnatae intromissionis [illegible]
Ac deputavit [illegible] regali Burgrabium seu vicecastrum [illegible] castrum
cum [illegible] et notis [illegible] quosque presentes requisitos Actorum [illegible] boni [illegible]
omnia [illegible] in bonis Podlerowo lazi et ubique alibi habita
et possessa de [illegible] ipsum actorem [illegible] manu forti [illegible] et in eadem
ipsum actorem una cum dicto capitaneo Plonensi tanquam exequutore brachii regalis
in omnibus [illegible] et vadiis triplicatis prefatis decretis intromittendum et in
possessionem tradendum Deque rumatione cum intromissione non impugnavit nec possessionem
quomodo [illegible] Panam Bannitionis et [illegible] regni Poloniae dominiisque
eidem regno subiectis [illegible] vallavit et interposuit vallatque et interponit
dicto presenti mediante

Dectum vadiorum triplicatorum Nadolski Roscziski

Attentabat indicti terminum per totam audientiam Judiciorum presentium castrum Plonensem Gnesna
Dorothea Filia relicta dicti Nobilis Pauli Nadolski Actrix [illegible]
[illegible] nobilis Paulus et Hieronimus filios dicti nobilis Joan Roscziski
[illegible] de Borkowo sortium suarum heredes Actorum [illegible] pro die hodierna legitime

formalam, qua exactis ossose requisite huiusmodi intrationem non admisserunt nisi
timore impugnaverit allegans actores domi non esse domi seque in comissis [illegible]
habere a nobis est solum protestatum Ratione cuius impugnate intrationis [illegible] sup
[illegible] ibidem in instanti actionis duas huic superius ingrossatae similes ex parte
actricis contra actores [illegible] ac casu in domo actorum solitae residentiae
posuit et publicavit est quod exequutus iuxta iuris formam premissa notabiliter
supra [illegible] solum protestando Post quorum relationem memorata actrix petiit
super actatis ulteriorem exequutionem reiudicate [illegible] et alia in talibus fieri
solita debito modo exequi

Et officium presens castrum Plonum attenta contumacia et rebellitate actorum [illegible]
clamatorum et vocatorum non tamen comparentium iuricorum et prorsus tanta [illegible] in
[illegible] rem quoque iudicatam ad finalem exequutionem deducendo [illegible] inter
positionis vadiorum triplicatorum exauditaque relatione [illegible] et nobilium [illegible] ad
missione intrationis facta ad instigationem actoreae partis in contumaciam actorum
[illegible] decrevit presumque decrevit presumque decrevit [illegible] vadia triplicata
quinque millium quadringentorum florenorum Polonicorum in dicto superiori vallata et interpo
sita [illegible] impugnatae intrationis [illegible] et [illegible] Et deputavit de [illegible]
[illegible] Burgrabium seu vicecastrum terrarum vel castrum cum [illegible] et
notabilibus duobus requisitum ad rumandum bona actorum et [illegible]
omnia et singula mobilia et [illegible] ipsos ubique [illegible] et [illegible]
[illegible] bonis [illegible] actores [illegible] manu forti et armata [illegible] et
[illegible] actrices [illegible] castro Plonum [illegible] exequutore [illegible]
[illegible] in lucris [illegible] omnibus ac vadiis triplicatis [illegible] decretis [illegible]
[illegible] in possessionem [illegible] et interesse [illegible] in possessionem [illegible]
ut iuris est debito modo exequendum De qua rumatione simul cum intrationis
non impugnatum [illegible] possessionem quomodo [illegible] poenam Bannitionis et [illegible]
regni Poloniae dominiisque eidem regno subiectis [illegible] contra actores vallavit
et interposuit vallatque et interponit dicto presenti mediante

Decimum vadiorum triplicatorum Smieczino Kargoszino

Attentabat [illegible] terminum [illegible] audientiam [illegible] presentium causarumque officii et quinquellarum
castrum Plonum [illegible] Stanislaus [illegible] subiudex [illegible] Actor [illegible]
[illegible] contra et adversus Nobilem Magistrum Kargoszinum filium olim nobilis Stanislai de
Kargoszino et Czerzino heredem Ad instantiam sui proprie [illegible] legitime attentum
[illegible] castrum Plonum [illegible] tenor sequitur [illegible] Stanislaus [illegible]
[illegible] pallatinus Mazowiae et capitaneus Plonum [illegible] Nobili Magistro
Kargoszi filio olim Nobilis Stanislai Kargoszi de Kargoszino Czerzino
[illegible] heredi vigore regio [illegible] officii nostri qua fungimur
[illegible] omnibus bonis [illegible] et [illegible] ubique in regno
Poloniae et dominiis [illegible] annexis et subiectis habere et habendis [illegible]
[illegible] iuris titulo habere pretendis aliarum personarum iuribus minime

Decretii pene gnorderen Mar. cum polonis Janczero Lukossino

Proposit inelit Nobilis Albertus Selini olim Nobilis Nicolai Wrobl, ijangenssky de Janczero actor intromittens, ni et contra Nobilem Matthiam Lubosky, filium olim Nobilis Sebestiani, ad ipsum seu legittime rittadum et immediate spectantis Citationem seu immotescentia tali castri Plocensis ni dicti Jadwigi legittime proveniente, sed decernendo semper rittatis ni vim ulterioris exegmationis decreti officii castri Plocensis remissam, debite pene gnorderen Marcand polonis, ni eodem decreto propter no dum gaudentes introitus ejd possent interpositum, rubricas no admissionis imo vero impugnationis cinsdem intromissionis ejd uti et actenus possent, per rittadum ni bona sua, ni perlicentiam regis summi primi pili Brigitta gnimis Szczygerand polonis, oratio similiter dictis clamm, pacisse Krella, dicti marand, essent et partem per medium Specten, Nobiles a quibus marg polonis, unacerty summatorum, ni quibus tempus, utpote ab Cardis et Orilla disseminari potuisset. Necnon ad videndum et audiendum, ni vim cinsdem ulteriorem exegmationis, partem intervenientem in bona rittadi, inter exegmentam perlegrom. per essent plus potuisset intromitti, juxta ac prout ipsa immotescentia latus de premissis caret. Facta per mihi de proxo. Verum ipsi, ac citationis seu rotunda, exhibito decreto castri plocensis remissoria: inter partium fuit. latis de premissis caret, Statuit mihi generalem nigri Florentium Martini de Bilanowo, et Nicolai Marcini Janczerski dicti Sadowsky, et Martini Micali ijangowsky. Qui perstit standi probari rerum. Quo dum fin sedi post dominicam Rogationum fuerunt ni bonis rittadi ex parte actoris, utpote eandem actoris, in bona rittadi intromittere inter dictos pollicerunt. Quam intromissionem rittus, ni omnibus rumpis. verbotenus admittebat et nil ondebat. Quod est protum. Sedulum mihi ministerialis ni mistadi ab no admissam intromissionem, citationem pretem ni nang rittadi de dict. Quibus taliter verificatis, petijt ulteriorem exegmationem. rei indicatae, inelitus Dominus Sit pecuniam gnorderen Marcand polonis, decrevit, Vacatis pro placito interponi, et ad intromittendum audiencia, de jurtan, Actis ipsis exegmi

Lexio ciuibus pretermissis pñtis persse vsurpatis, eisdem panam ꝓfatam ac ꝓhibitum inuis, libertatem nitromissionis in bonis suis iuxta decretu[m] superius rem[em]orat[um] admittebat, offerens se eandem et m[odu]m bonis admissurum, petens se ab eadem pena hom[odi] pñtis.

Vetor vero in Contrarium, petit exactionem et rigorem iuris cum effectu extendi panam sepe[dictam] quorundam Marcarum polon[icalium] decretum, quam intromissionis iuxta superius decretum, vigore suo libertas oblationis ad admissi, premissis ex relationibus rem[em]orat[is], aliasq[ue] debito modo et iuris ordine exequi.

Et offen[sis] pñs castrens[is] ploc[ensis]. Audita propositione et controversiis partium hinc inde iuri communi, exigentibus decretum prefatum remissorium, ac relatione ministerialis et nobilium superinominatis, de nō admissione, imo impugnatione nitromissionis facta, ex eo quod ipse citatus, decreto eidem remissorio nō satisfecerit nitromissionemq[ue] nō admisit, iudex decernit, super ipso et bonis eius omnibus pertinentibus superinominatis subiectis, et omnibus, panam prefatam quatuordecim Marcarum polon[icalium] in eodem decreto interpositam, et deputat de bonis regni quinquies centum grossorum cum duobus solidis, pro rachone regni solvendum. Et intromittendum ipsum in bona ritualia, fundalia, perspicua in bonis habita et possessa, in pertinentiis existentia in summa principali. Signata quinque sexagenarum polon[icalium] valens similiter actoritatem damni, panaq[ue] predicte bini marcarum polon[icalium] dispertiri et partiri per medium secundum. Ac in pena quorundam Marcarum polon[icalium], unum decretum, Vbi vigore quorundam polon[icalium] unius vnity fruentorum in quibus nullus impedimentum ab aliis et villa dissentiri potuisset, omissa nitromissionis clausula fuit bonis in Crussino fratri visitationis quibusque virginum manso predicto Fritmary. Ipsique et assignatis, Ac de eadem nō impugnan[do], nec ipsum amplius quomodolibet prejudicium. Vadiis triplicatis. Intendant quorundam sexagenarum polon[icalium] iuxta exigentiam et cognitionem ipsius. Vultus et omnia vallatis et interposito decreto pñti mediante.

Decretii pena quorundam Marcarum, Malochowo Luniewo

Proposuit nuper Nobilis Matias Malochowsky, actor iuxta[dictus], ex et pro Nobilis Barbaram relictam olim Nobilis Adami Luniewsky, defunctum, et Jacobum ipsius Andreovicz Luniewsky, filium eius, ad nitatam sui legitime predicti Jacobum Cattos et immobilia, Cattos seu immobilia Nobilis Casimiri ploc[ensis], Ad decretum super citatis, ni vero ulteriori exigentia decreti officii Castrens[is] ploc[ensis] remissorii, debite facienda, panam quorundam Marcarum polon[icalium], in eodem decreto

propter nō clongandam introm̄ittentem eam possessionē in hijs scripta, vbicunq; mensal. missionē, imō vero in quatrōmissionē cinselam introm̄issionē, omnia tali et tantis possessionē per ipsatos in bona sua, in plenarie vigt in forma pmissa dom̄ Sego gneuo palomi, tabulam dom̄, et curia Similiter pomerij inferioris Item marcario palomi offm̄ et pratum per medium spectans, Vbi vigt a quolt marcepe lomerale vsq; versus frumentorum, in quolt rumpi, mittiq; ab aratris et villa posse minari potuisset. Necnō ad videndum et audiendum, in vim cinselam exemptionis ostensionis, partem inuenientem in bona ipsatorum, in hijs exprimendam petentem, per offm̄ pris potenter introm̄itti, hactenus, ac pronū ipsa immobilia latine de Gomissis canit. Tactaq; huiusmodi propositionis, confirmatio cinselam et ipsatorum sue continua, terminumq; petitū declaratio, Ex debito declarato Castrenū palomū, remissionē ex Controuersijs partium facta, latius de Gomissis canente, Strenue miles Dnus generalis nuncius Nicolaus Vrsini de Mallobono, et nobilis Nicolaus Malowski et Rostanus Wolinski Cui persolui stantes vicemile. Quadam fuia quarta, post festum sollemnia pentecostes finemile in bonis ipsatorum ex parte actoris, absq; eiusdem actoris in bona ipsatorum introm̄ittentis, Quam introm̄issionem ipsata. Nobilis Barbara Leniowska, seu et filij sui nominibus nō admisse quod effectum. Et hijdem in instanti ob nō admissam introm̄issionem, ipsatorum petitū in pariem dom̄ ipsatorum in spē et inuasionis ipsa pubicanē. Quibus talibus veritatis petitionum exemptionum, rei indicata in ellig bonis sitis pomerij Marcarum palomi decerni. Vadiaq; triplicata interponi, et ad introm̄itted ordinem deputari, Plaga inuidie exigni.

Exilo ipsatis petitionē petitū per illi remittere eiusdem pronunciatum ac stipendium iuris, liberam introm̄issionem in bona sua, in hijs declarati superius remissorium, admittebat, offerens se eandem et in bonis admissurum, petiit se ab eadem penam libere fieri.

Actor vero in contrarium, petitis exemptionum et ipsatorum iuris, cum ipsatis extendi, pronunciatum sitis Marcarum palomi, decerni, quum introm̄issionem in dictis superius et sua liberam oblationem nō admissurum, prout ex inquisitione constat, plaga debito modo et gumi ordine exigit.

Et assm̄ pris Castrenū palomū Andreas pigmei et Conradus pris pacifici mibiend imi communi, exigendis dicti pisatum remissorium, ac inquisitorum in scriptis ab vtrobiid superius nominata, de nō admissione introm̄issionis

Decretii cũ motione inter. Kosmaczewskie

ma adiutalitatem in finis pecuniarijs to sie ad paratas summas sciaga, nec fundo
annexas, jako ta iest, ktemu ze to mezowi iey było wolno, vczinicz ty rom[illegible]
tego dlugie, gdyż to nihil afficit iura assertae actricis, bo tillo dominus reffor-
matione seu adiutalitate gaudentes, potrzeba aby de iuribus sub consensu
waly gdzie by bona. Cone to iest fundi, na ktorich maią swe reformacie, mali
bicz cuipiam enternitate resignowane, Atali stąd et ex praecedentibus rationibus
docetur, illam esse incompetentem actricem. Dato non tamen concesso informandi
causa by y bila competens, tedy non cum rittata miała by o talie kupowli czinicz
alio cum pueris cittae, ktore dzieczi vigore praefatae commissionis, po oyczu swoym, iako
y oczech ich, a data praefatae commissionis subsequuta intromissione, nie iako occu-
patores violenti, alie legittimi heredes, ony dobra continue tyi maią, usque hinc
przi ktorich ona mieszka, Atak prosi, eandem actricem a causa, uti incompe-
tenter agentem reici, in deffectu de validitate iuris, super practica ad forum re-
mitti, iusse wszithie beneficia illaesa rezenowawszy.

Et offm. pns castren. plocen. Expedien. delliberationem suam exauditis carun-
dem partium controversijs et deductionibus in actu delliberationis, tum et alijs hic
factis et productis, eisdemque bene ruminatis et intellectis, visisque anteriorib.
reformationibus per actricem indlr. reproductis, vigore quorum docuit se fuisse in pa-
cifica possessione et continua utifinitione, bonorum de quibus ad pns agitur, adinuenit et
cognouit decrevitque sententia hac mediante ipsam esse competentem actricem causae
pntis. Quod decretum cittata sentien. se eodem fore gravatam pro iure non
suscepit, sed ab eodem Generosum petrum karsky Vicecaptum rasti plol.
in actu praesidentem causaeque praesentis iudicum, ad iudicia ordinaria Genera-
lia Tribunalis regni petricoviae proxime celebrandum, per ministerialem terrae
generalem regni, Honestum Gregorium Regula de Drogan, ad id deputatum iuxta
iuris formam et laudum commune, mouit. Quam motionem praedictus Vicecap-
itaneus suscepit, eidemque reverenter detulit. Et habebunt habituraeque sunt
partes praefatae, in eadem causa prosequendum motionis praesentis, in iudicijs ordinarijs
Tribunalis regni petricoviensis, proxime celebrandum terminum talem qualis ipsis de
iure veniet, salvo iure ambarum partium in toto permanente.

Decretum absolutionis a termino cum motione. Goszczino

Coram officio et actis praesentibus castren. plocen. perstitit constitutus Nobilis Ioannes Goszczinski Luszczo-
wicz, proposuit indlr. ex rittione infrascripta litterale castren. plocen. uti maritus Nobilis ac
Honestae Annae, filiae olim nobilis Matiae Goszczinski, nomine et propaite eiusdem con-
sortis suae uti actricis, in et contra Nobilem Caterinam filiam eiusdem olim Matiae

Sossegnisi pręsentibus, constitutus vero nobilis Nicolaus ygnatius de Sossegno pro se
suoq; germanaq; via cum auctoritate et assensu ejusdem mariti sui ad hoc sibi
sic legitime citatam et vocatis eis in hec verba. Stamsians Lenskey a
Drobomi palatino Dracens, Mazovien, plebeo Debrzinskye de Cazenzewo,
Tibi nobili Caterine, filie olim Nobis Matie Pręzenbia. Sossegnisti, consorti vero
nobilis Nicolai ygnatii de Sossegno, ac alijs omnibq; bonis suis primo per nos
et ad notitiaq; tui declarung, Nobilem ac Stanislaum Semany, filiam olim Nobis
Matie pręzenbia Sossegnisti, consortem vere legittimam nobis Joannis Sossegnisky,
Liszczowicz, sororem tuam germanaq;, cum nobis et offo nre ratione plurimq; spec
tare esse. Quamobrem tu cum ipsa, bonis omnibq; paternis et maternis, mobilibq;
et immobilibus, in bonis Sossegno ipsam inter naturali spectant et remanent, dividere
non vis. Quapropter nos indemnitati Tue studeq; et providere et ipsam Jane
ad nos seu offm Curie, de iure communi pertinet a immaculatentes. Mandamq;
tibi, via cum auctate mariti tui ytati, Quatenus coram nobis seu offo nostro
Cassouiensi primo fori secunda infra octavas Sacratissimi corporis Christi, personal
ac legittime comparas. Ad ipsam nobis Actoq; ytati, una cum mariti sui ac
tutoris legittimi ytati Joannis Liszczki auctoritati sororis tue, Quo te virtute vel cum
ipsa bonis omnibq; dividere perpetue, prementionatis, mobilibq; et immobilibq; alijsq;
ad videndum et audiendum, divisionem predictaq; contra te de iure rationali pos
taq; decerni, atq; valuatyonis seu vadijs, ad divisionem inde recipiendi fieriq;
et rempelli. Necnon Geometram et ministriales, et nobisq; ad eadem bona divi
denda adesse et deputari. Certificamus te quod sine comparueris, sine non, nos ad ea
que nobis offeris nro non incumbit, procedemus et procedet, inde responsuros. Dabi
mi Cassouie primo fori secunda post dominicam Exaudi proxime Anno Dni
1578. Tandaq; breuis de propositione edicti Joannes Sossegnisky mariti
actricis, nomine illig prout asserit, declarat termino presentem. Stabit rationem
generalem petit. Nobis Joannem Sossegnisky, qui personaliter stans palam recepit
se citationis literas cum sigillo curie contra ipsum feria secunda post festum
sanctissime Trinitatis, nunc extendas extradisse, et solitum retro in manu habuisse
Quo termino dominus petijt sibi dari ad responsum competentem.

Feria. Citato pro hinc presenti semper reservatis sibi omnibq; bonis juris
ipse ni vim ejusdem actoris aliquo transire huius nō approbando allegando,
per minus asserto actricis causam probari impugni, nec dimissionem in curia posse
ex eo quia ratione vinculi ytati et actus moderna cum eodem marito nō manet
imo se se absentat, certis causis arreleq; Qua absente citata personaliter defendi

hmĕ se se. implicare, et m̃ allegnam rentionem dari in iure, quam nō aliam possem
intromittere nō potest, neq; aliquid iure obtinere. Et sicut nanq; actrix nostra. in
simm. suppriment, quę ad id remedium recurrere licet nō animo sub. iud. manda
ipse actrici, sine satisfactione voluntate et consensu actricis, assolui iure coniugali fructu
ob nō manifestum secum, dimissa repetere nulli, sed nō potest, nam et hoc in eadem
causa ad instantiam et proposito nunquam actoris, et causę prosequutoris, respondere
ac quicquid impedimenti pati nō tenetur, imo ab eodem assertionem et propo
sitione terminos petit absolui et liberari petens absolutionem, et
eadem citationis et termini decerni.

Et ossis pte castrēsis placen. Auditis premissis. attento et considerato eo quod
premissa dicta Hosiensis actrix. m citationis posita, cum eodem Mutho sui
gni suę nomine illig proposuit fecit non mirum, imo se se absentat, indeq; cognitio
et decernit clientes sine admittit. Et factum mutuo actricis absentis vti nunquam tenere
actorem. causam presentem iure prosequi et contumaci nō posse. Ideo eandem citatio
a citationis terminos presentes liberum et absolutam pronunciauit, iudex ut pro
nunciat. Legitimum si mihi petita. actrix sola agat et causam prosequatur. Quod de
cretum pronunciatq. martinus actricis. Sententia se eadem sor granatum pro iure non
suscepit sed ab eodem Generosum petrum Karsleij Vti capitaneum Castrum pte rend
m actis presidentem. consecutis presentibus iudicium. Ad iudicia ordinaria Generalia
Tribunalis regni petricouicensis proxime et immediate celebranda p mensem. hinc
generalem regni. Monestum Inquisitionis Regia de Dnigan ad id deputatum qui
iuris formam, et tenorem cone. mandi. Quam Inquisitionem Ipsius Venerabilis
suscepit cedemq. reverenter detulit et Iubet Iubetuq. quid eodem. publi
prosequendi motionis presentis. termini in iudicijs Tribunalis regni petri
coviae, talem quales ipsi de iure venient, salvo iure amborū partium in huius premissa.

Decretum Nosrowo Koziebrodi.

Propositis inter Generosos Andreas Trzebsia a noskowo Capitaneus de Rosanow per suum
plenipotentem, ad causam instantem actor, ex de rem. Nobilem Jacobum kozyebrodzky olim
Jacobi de kozichrodi Lassowo et albi Heredem, ad instantiam sui procuratoris presen
generalem causarum iudicia officij. legitime vocatum. Cathedra Trali rationem petendi
ratus decet sequitur esse talis. Stanislaus kenstij a Drohowin, pallatinus Dnalis
Mazovice et Capitaneus plocen. Tibi Nobili Jacobo kozyebrodzky, olim Jacobi de kozie
brodi Lassowo et albi Heredi de omnibus bonis tuis Hereditariis, mobilibus et stabilibus, et
aliis pertinentijs tuis dicitur habitis et possessis. Aliam personam bonis et immo
prestitum presentis citationis minime nocendo. Vigore regio et tenore nostro regali
cogimur precipere, qua fungimur in hac parte. Mandamus quatenus rerum rubis, sen

predebat, ipsum rittadum, in pena gnorden Marmand pobend, in prestatione ipsa
ta confenda condemnari, Allys homefijs et remotis suis seb. confernatis
Exno parte citta per se rompus, in uim responsoms negunt contrita rittadi
ms et propms actons in toto et per omnia, Vollend cuncter, petrus seb. actr
ctom instatorum decerni
Jn cuius rei testm. reservatis sibi pront ipse de ime reservandis omnibz
defensionibz et probationibz iuridicis, ad causam necessarijs, in toto seclud
et illasse ipse ad dictom causse presentis pmanend, mihi Jermia clerico abno.
tend. dixit, negatiuam. in causa hac rittam signu no posse, et me seb. illam
probation necessariam esse. Cum in manifestis et notorijs nulle probationes
indiciarie sint necessarie, Manifestu enim et notoriu nullis probationibz indi.
gent, et quoniam nihil manifestius est, ipsum rittadum ad bombarda seu pi.
xide ad inderid venisse, quo in facie cinselem indicij apud eundem est cansa
ta, Deque etiam solleme protestatu apud acta cinselem indicij per ipm
Gerwsum Joannem Olympiosey, seu per inclitu villad Turic ploren, fuisse
ipse ansi bombarda protestatu. Cuius nichilominus tenor est predicij, Quas quoniam
ad actu presentem hic no demonstratur, non alia causa nisi, quod notarius sub
omnia acta cinselem indicij in extractu extructa ab tempus breuitatem et
prolixitatem scribendi. Reservatis tamen omnibz causis suis legitimis et non
sanis de ime reservandis, petijt ipse actor ferri sibi in premissis plus ve
rius dom pena decerni,

Et ipsum pus castrum ploren. Exauditis pmissis, responsu, allegationibz, in
tentionibz et dedubtionibz ambarum partium, in decretu iuris communis, attentatis ne
nu responsione actoris, inclte decrent eidem rittadum, contenta rittadum et pmissa cedu
no contra se facta, viua mento corpli: flexis genibz tactis digitis duobz ad imagines
crucifixi, enadem negatiua ipsius non probare, in dam sotid sibi ipse rittadus
dum Gelidus, ad quod sum attractus, in nullo uultruere, bombardas ipsius
in oppido Ruzigs, sub celebratione terminorum pertinu, me nil ea ad
indicij in celli et possessum dominum, veri, et mgs per iuridicij, et notorios in pmis
indicij uti probatz est apud me anstata et visa. Jmo in segmen inclitus cunsay
offrey et guardland castrum ploren proxime celebrand. Et cum inuocat ipse pbr
facit id quod iuris est. Et ideirco in ipsis indicijs cansand ipsum rittadum
ploren proxime fiend. partes eadem habend et habebunt habitrices ipsius
terminum pruseu ipsis consernatum. Actorca ad attestatu et rittadum ad ipsum
immunend rursus talis quales ipse ele ime venit. Scno imo clausis ipse pastor

in toto conservato. Quod decretum actor sentiens se eodem fore gravatum pro
iure non suscepit. Sed ab eodem Generosum Petrum Karski Vicecapitaneum C. plorem in actu
praesidentem, causaeque praesentis iudicem. Ad iudicia Ordinaria Generalia Tribunalis regni
Petricoviensis proxime, et immediate celebrandum pro die et tempore eo, quo causae pallatus
huius plac. vigore Constitutionis Warszaviensis expedientur, et ad iudicium iniciderint
per nobilem terrae generalem regni Honestum Gregorium Regda de Drogan ad
sibi deputatum iuxta iuris formam, et statuti dispositionem movit. Quam motionem Memo-
ratus Vicecapitaneus suscepit eidemque reverenter detulit. Et habent habebunt.
habebunteque sunt partes eaedem, in causa praesenti prosequendae motionis praesen-
tis in iudiciis praefatis Ordinariis Tribunalis regni Petricoviensis terminum praesentem ipsis
conservatum, iuxta ipsius actoris interpositionem motionis praesentis praefixionemque termini
Controversias partium dictum praesens totumque causae processum et iuxta acta praesentia
talem qualis ipsis de iure veniet. Salvo iure ambarum partium in toto praemissorum

Dectum iuramenti cum motione Noskowo Koziebrodi

Proposuit inquit Generosus Andrianus Trembski a Noskowo a Noskowo Generosi olim
Floriani Trembski quondam capitanei Ziechan filius et successor, personam plenipotentem ad
causam institutum actoreni et contra nobilem Jacobum Koziebrodzki olim Jacobi
de Koziebrodi Lessewo et alibi heredem Adiustum sui pro terminis praesentibus quae rella-
rum causarumque iudicia officii legitime attatum actione litterali castrum Plonum cuius
tenor sequitur est quod tatis Stanislaus Crisz ad Robin pallatinus Ducatus Ma-
zowiae et capitaneus Plonum recte Tibi Nobili Jacobo Koziebrodzki olim Jacobi
de Koziebrodi Lessewo et alibi heredi de iisdem bonis tuis heredibus et mobilibus
et immobilibus et aliis parte quomodo iuris titulo habitis et possessis aliarum personarum
bonis et iuribus positione praesentis actionis non nomen vigore regio et nostra auctoritate capitaneus
castrum Plonum qua fungimur in hac parte mandamus quatenus eorum robis seu officio nostro
castrum Plonum in castro Plonum feria sexta post festum Sacratissimi Corporis Christi nunc instans
proxima personaliter ac legitime peremptorieque compares Adiustum Generosi Andriani Trembski
a Noskowo Generosi olim Floriani Trembski quondam capitanei Ziechan filii et successoris Qui
te citat, inhaerendo constitutioni de talibus Warszaviae editae, quia tu contravenendo
iuri communi contra dispositionem iurium ad iudicium seu acta terrae Raciegiensis Pallatinatus
Plonum venisti cum bombarda feria quinta sub celebratione iudiciorum terrae in Ra-
giasz ubi negotia publica exercebantur quae bombarda est apud te arrestata
tum ab ipso Joan Blaszniewski iudice terrae Plonum quam etiam ab ipso Generoso
Andriano Noskowski et aliis quam plurimis nobilibus ibidem protunc existentibus
in quorum actum atque consensum in praesentia causae es intrare cum eadem bombarda

Dectum juramenti cum motione Noskowo Koziebrodi

Lxno p̄cto actor p̄ se cumparans ꝯ vim reffponsiõis ꝯtra actor & p̄fessus actor ut to. vsp̄ oma volens quadrare Petrosyp̄ fily ꝯductiõe in zalociam ꝯtra

Ꝯtra quos actor reffeuatis fily ꝯ sus dicere essenn omnibus dñis scabinis & ꝯsulibus in iudicio tam ꝯsan necessarijs ut toto saltu & villas vsq; ad diffinitiu causa ꝯtra Germanum Mezin in iudicio obmittendo, dixit ngatiuam ut sup causa altius regni no possit, & nec fily actum ꝯsulum nocssarium fily cum dñi manifestis & notorijs nullis ꝯsulibus indigeãt sunt necssaria, Manifesta enim & notoria nullis ꝯsulibus indigent, & quo: niam in manifestis est, essum actum cum bonis ꝯsuetudinibus p̄xide ad iudicium venit, qua finit cinsq; Judicij apud cuiq; est ausata, Digno etiam solemni ꝯstatio apud acta cinsq; iudicij, Presssum Grosum Joan Mluzniensem p̄ iudicium illud trax Plom facta est a zesti bumbardi ꝯsulis, Cuius in conuenibus est fork Qui grauiat ad actum p̄sentem fit no demonstratur, no alia causa nisi quod nonq; sunt oma acta scribendi necessaria & tunc fily actus causa benefitis necssarijs deinde necessarium fily esse actor sepe acto inq; ꝯsulum p̄nam ꝯtra

Et offm dñs Castrum Plom expandit p̄positione reffonsio. allegationibus actoris & ꝯsulibus ambarum partium, & diuerso inde com altercatis ne gotijs reffonsionis fily inde diuersis diebus actus actoris & p̄positiones actorum coram se fuit inzamato capta sigillis gentilibus tribus sigillis duobus ad imaginem crucifixi cuadrat, nigellinatis quam cuilibet nigine cessans sint ipso consulum Porte aquam sumentibus in nullo contrauini Burgardum ꝯstam in ossido Bazias sub celebratione trinorum brevium dñi pontificis cum ea ad iudicium ni actu & confessu homini veri & mgis geminum & nobilis ni fuit iudicij vbi gentes, est apud eum accepta & vera, & hoc ni sequentibus iudicijs cumsdem offm & querellatum actor Plom gerium celebran Et cum iurabit offm dñs finit in quo iurib rat, Et ibid mpsius iudicijs cumsdem offm actor Plom gerium finiri gentes coram Zabut & Zabcbut Zubi mugis sunt nominum ipsum ipsis consuetudinem actoris adalterum & actu adipsum inzanum existe talem qualis ipse & iuramentis saluorum antiquum partium in toto consumato Quo finito actor petijt eos forum gratiam primum scripsit sed abuit questum Deinde dñs vicecomes castrum Plom in actu presentium cuius gentes gentium ad singula ordinacia gentis Tribunalis regni Croatorum gerium & in mercato celebran Prodie itemque promisse palatinatus Zmigd Plom nigocia consultationis Croatorum & confirmata & adinuenta mandarunt promissum tuum gratum regni Hungarie ge gentes regem de regno ad deputatis inquirendo formam statuti disseminum monit Quam motum memoratus actor cessus scripsit Ego gerium de illic Et Zabut Zubi ge sunt gentes eas nominis gentis Zsigmundi motus ipsum

Decim Juramenti cum motione Noskowo Koziebrody

Dectm Juramenti cum motione Noskowo Koziebrodi

850 Et officium presens castrum Plonensem ex auditis propositione responsu allegationibus
controversiis et ad dictionibus ambarum partium in iure iurisconsulti, attentaque in gratia
responsione actoris [illegible] eidem actio contenta actionis et propositionis actoris
cum se fecit iuramento corporali flexis quibus tantis digitis duobus ad [illegible]
[illegible] [illegible] [illegible] suam comprobare in iure rogavit, sunt ergo constitutioni
predicte ad quam sum attractus in nullo contraveni. Bombardamque presentium in
oppido Raciasz sub celebratione terminorum terrarum non portavi nec cum ea ad iudicium
in casu et consensu [illegible] veni, et [illegible] [illegible] et nobiles in [illegible] iudicii [illegible]
[illegible] est [illegible] [illegible] [illegible] [illegible] in sequentibus iudiciis [illegible] officii et [illegible]
[illegible] castrum Plonensem proxime celebrandum. Et cum iurabit officium [illegible] fuit [illegible]
[illegible] [illegible] [illegible] [illegible] iudiciis [illegible] officii castrum Plonensem proxime
celebrandum partes [illegible] habent habituraque sunt terminum presentium ipsius [illegible]
actorea ad attentandum et acta ad presentem iuramentum corporale talem qualis ipsius
de iure venit, nullius earumque partium iure laeso nostro salvo et integro permanente.
Quod [illegible] actor sentiens se [illegible] [illegible] [illegible] [illegible] [illegible] [illegible]
[illegible] [illegible] Petrowicz [illegible] castrum Plonensem in [illegible] [illegible] [illegible]
[illegible] [illegible] ad iudicia ordinaria generalia Tribunalis regni Petrowicz
proxime celebrandum [illegible] et tempore quo [illegible] [illegible] [illegible] Plonensem vi-
gore constitutionis [illegible] [illegible] [illegible] [illegible] [illegible] [illegible]
[illegible] terrarum generalium regni [illegible] [illegible] [illegible] [illegible] [illegible] ad id
[illegible] [illegible] [illegible] Quam motionem memoratus [illegible] [illegible] [illegible] [illegible]
[illegible] [illegible] [illegible] [illegible] [illegible] [illegible] [illegible] [illegible] [illegible]
[illegible] [illegible] [illegible] [illegible] [illegible] [illegible] [illegible] [illegible] [illegible]
regni proxime Petrowicz celebrandum terminum presentium ipsius [illegible] [illegible] [illegible]
actoris interpositionis motionis presentium [illegible] [illegible] [illegible] [illegible] partium
[illegible] [illegible] [illegible] [illegible] [illegible] [illegible] [illegible] [illegible] [illegible] [illegible]
[illegible] [illegible] [illegible] [illegible] [illegible] [illegible] [illegible] [illegible] [illegible]
[illegible] salvo iure ambarum partium in toto permanente.

Decretum iuramenti cum motione Noskowo Koziebrodi

Proposuit [illegible] [illegible] [illegible] Nosrowo [illegible] olim Floriani Trambsz
[illegible] [illegible] [illegible] [illegible] [illegible] [illegible] [illegible] [illegible] [illegible]
[illegible] actor [illegible] [illegible] nobilem [illegible] Koziebrodzki olim Jacobi de Koziebro-
dy [illegible] [illegible] [illegible] [illegible] [illegible] [illegible] [illegible] castrum
Plonensem [illegible] [illegible] [illegible] [illegible] [illegible] [illegible] [illegible] [illegible] [illegible]
Plonensem [illegible] [illegible] Nobili [illegible] olim Jacobi Koziebrodzki in Koziebro-
dy [illegible] [illegible] [illegible] [illegible] [illegible] [illegible] [illegible] [illegible] [illegible]
[illegible] [illegible] [illegible] [illegible] [illegible] [illegible] [illegible] [illegible] [illegible] [illegible]
[illegible] [illegible] [illegible] [illegible] [illegible] [illegible] [illegible] [illegible] [illegible] [illegible]
[illegible] [illegible] [illegible] [illegible] [illegible] [illegible] [illegible] [illegible] castrum Plonensem

regni Petricoviensis proximi et in mediate celebranda pro die et
tempore quo causae Palatinatus Iuris Plocensis vigore constitutionis Tor-
scaviensis expedientur et ad iudicandum incidunt praemissis [illegible]
regni Honestae, Gregorium [illegible] ad id sibi deputatum [illegible]
formam et statuti dispositionem movit. Quam motionem memoratus vice
Capitaneus suscipit eique reverenter detulit. Et habebunt habitu-
raque sunt partes [illegible] in causa [illegible] prosequendae motionis [illegible] in [illegible]
[illegible] ordinariis Tribunalis regni proximi Petricoviae celebrandi terminum
[illegible] consuetum iuxta ipsius actoris interpositionem motionis [illegible]
[illegible] terminum [illegible] partium [illegible] causae [illegible]
et iuxta acta [illegible] talem quales ipsis de iure veniet salvo iure [illegible] partium
in toto permanente.

Decretum iuramenti cum motione Smarzewo Sniegoczino

Proposuit [illegible] nobilis Gregorius Smarzewski, de Przedpelcz, actor in et contra Nobilem
Olbracht Przedpelski, de Sniegoczino, Qui instantiam sui pro die 3 [illegible] legitime [illegible]
Citationem [illegible] castrensem Plocensem. Cuius tenor sequitur talis. Stanislaus [illegible] a Dro-
bnin, Palatinus Ducatus Mazoviae et Capitaneus Plocensis, etc. Tibi nobili Olbracht
Przedpelski, de Sniegoczino, de his ac de aliis omnibus bonis tuis: per te quoscunque
et quomodocunque habitis et possessis, Aliarum personarum bonis, Iuribus et inscriptio-
nibus, possessione praesentis citationis [illegible] nocentibus. Mandamus vigore regio, et au-
toritate officii nostri castrensis Plocensis, Quatenus coram nobis, aut officio nostro castrensi
Plocensi, in Castro Plocensi feria secunda infra Octavas Sacratissimi Corporis Christi
nunc instantis proxima, perstitit legitime, peremptorieque Comparias, Qui instantiam Nobilis
Gregorii Smarzewskii, de Przedpelcz, Qui te citat ad inscriptionem tuam terrestrem
Bielszczensem, Quamediante inscripsisti tu eidem actori, totales et integras sortes
hereditarias, in bonis Przedpelcz podworze consistentes, modo obligatorio in sum-
ma quindecim sexagenarum sexagenarum grossorum polonicorum, ab anno ad annum, als
od god do god inscripsisti, et invadiasti, eundem Gregorium Smarzewski elliberare,
et ea bona per te invadiata, nunda facere, et ab omnibus damnis, impe-
dimentis impetitionibusque universis, ac ab omnibus personis propinquis et remo-
tis, utriusque sexus, inscriptionibusque prioribus et posterioribus, lucus per lucus citatio-
nibus importatis et importandis et generaliter ab omnibus impeditionibus, tam
iuridicis quam extraiuridicis, in genere universis, prout de praemissis huiusmodi
inscriptio latius obloquitur, ad quam se praefatus actor in toto refert, Qui a vero
nobilis Dorotea Bialoskorska, nunc vero relicta nobilis Francisci Bialo-
skorski, citavit citatione terrestri Bielszczensi ad inclitum terrestrem Bielszczensem
Occasione non missionis eorundem bonorum in bonis Przedpelcz iacentibus, ob non
admissam illi tandem introitum in lucus per lucus in eadem bona [illegible] et [illegible]

Dem remissionis cū motione. Kraiewicze

856

secunda post dominicam Rogationum proxima Anno dni 1552 Quibus
reproductis et verificatis petiit sibi per officium pns satisfactionem iuxta inscrip-
tionem, ut sunt summam essentialem cum simili vadio, ac totidem damni, vel in defectu
satisfactionis interrogatorii in bona ceterum decerni. Alijs omnibus iuris deffensionibus
sibi et causae suae, in robore integraliter reservandis.

Officium vero pns castren. plocen. Auditis premissis partiumque ambarum allegationibus
deductionibus et controversijs ex utraque parte factis et productis, in Jeremiam
Communi et Statuto regni, tum et decretis S. R. Mtis et alijs diversis, in talibus
Casibus latis, Citatas praefatas ad inscriptionem antecessoris sui, Jus forum non
habere, neque eosdem uti successoris, per antecessorem suum ad parendum iuri extra
districtum propium forumque competens obligari, nec per quemquam evocari posse,
nec debere, non in alioque foro nisi in iudicio terrestri, Cui eidem antecessor,
seu potius successor subest, forum habere, et sese iustificare teneri, sententia sua
adiuvavit et cognovit, Proinde partes easdem, liberis rectis a termino pronunciatis
Cum causa eiusmodi ad forum competens sicut iudicium terrestre districtus citatorum
Cui cum bonis suis subsunt remissit remittitque dicto pnti mediante.

Quod decretum actor sentiens se eodem foro gravatum pro iure non suscepit,
Sed ab eodem Generosum petrum karski Vicecaptum castren. plocen. in actu prae-
sidentem, causaeque praesentis Iudicem Ad iudicia Ordinaria Generalia Tribuna-
lis regni petricoviae proxime celebrandum. Pro nimirum terrarum generalem regni Ho-
nestum Gregorium Regula de Drogan, ad id deputatum movit iuxta iuris formam
Quam motionem Memoratus Vicecaptus suscepit, eidemque reverenter detulit
Et habent habebuntque partes praefatae in eadem causa prosequendae motio-
nis, praesentis terminum praesens ipsis conservatum in iudicijs Tribunalibus
regni proxime petricoviae celebrandum talem qualis ipsis de iure veniret Salvo
iure ambarum partium in toto permanente. Citatae vero prout supra de poena
evocationis solent sunt praestitae.

Remissa cum motione Wicziolkowo Dobrinicze.

Proposuit in dicto Nobilis Lucas Wicziolkowski actor, in et con Nobiles. Sebastia-
num et Ioannem Dobrinicziki filios olim Nobilis petri Dobrinicziki dicti
Miemiecz. de Dolainicze ijasiowski sortium suarum heredes, Ad instantiam sui pro
die hodierna legitime citatos et concitatos ad satisfaciendum post condemnationem
in lucro. in haec verba. Stanislaus Kriski a Drohnin pallatinus Mazoviae et

et Capitaneus plorat ... Vobis nobilibus Schefhaye et Joanni Dobrinczkicz ...
hys olim nobilis petri Dobrinczkij dicti Niemicz ... Dobrinczke Sassionibus ...
vestrarum terrarum ... de eisdem ac de aliis omnibus bonis vestris mobilibus et immobilibus
Dominus noster Capitaneus ex officio Mandamus quatenus vocatis nobis ...
nostro Castro plorensi in Castro plorensi finis consueta, more ... Sacrosancti
Corporis Christi persone ac ... Mobis Lucie ... Nicolai
Qui vos citari et evocari ... pro ... vos in termino quatuor septimanarum ...
hys omnibus ... in termino vos in termino quatuor septimanarum ... Castrum
Castri plorensis proxima peremptorie ... hora ... Dominus ... in
eiusdem officij stalle vendicauit ... et originalem citationem ...
qua te citauerat, et unde te ... citari, pro ut ... Quia vos non citati in simplici
olim nobilis petri Dobrinczkij Niemicz patris vestri, in cuius bona et omnia
successistis, non multis ... solvere ... Triginta ... florenos polonicales, quos
ad tempus et ratas ... pecunias, debuistis solvere, et non solvistis, neque
olim patri vestro ... pergrad similis ... et totidem damni, Citasset
vos ad solvendum ... simplici olim patris vestri ... Quam
summam se obligabitis, Ad quam se in toto offerre, et vos ... Citatum est
Ad videndum ... similia ac totidem damni, Citasset vos
cum ... principali unus ... et compelli debere offerens ...
mediante, ... et ... ad ... debere unus ... declarari,
et determinari, ita quod ... vestrum debere, et prout nobis in termino ...
latius verbis declarabit simplices declinatum, nichil ... Dabo
in Castro plorensi Sabbato ad festum ... proximo Anno dom
1582 post ... Nicolai ... nichil ... declarari ... Quia
Citatus hic ex parte actoris, cum citatus extractus primam ... et qua parte
Citatus obtenta est. Secundam etiam post primam ... et qua citatus
simile condemnabit. Tertiam vero ... ad satisfaciendum post ...
nationem in Curia, quarta in tempore ... et terminos, ad bona vestra
Citatorum ... simplicium, legitimos apud familiares domos ... et
publice. Quo termino ... Contenta retinebat et proponens ...
Zebinit ... per olim primi citatorum actoris ... Tandem pars ...
et Cand. legitimis ... petens citatus ad responsionem ...

Contumaces, qui in pœna contulæ condnati sunt.

Nobilis Catrina relicta olim Nobilis Andr' Otolissky, ad prius consors nobis Stephani Gradkowsky, ad ultate maritissa Citada ad instãy nobilis Andr', Tomæ, et Joannis filiorũ prænãti Andr' Otolissky ex substantia Nobilis Stanislai Otolsky patrui, ob tutoris eorum, pro exhibendom sortis ipsorũ integræ, patrimæ ni bonis Otolino et Otolissky residentib: valmodi specten, in bonis molbg et molbg inf' rittanty, latig inmer: jacen: per mihy, infrascr: clamida ad rumpaimt, hui pœnæ condemnæ ut inmb: est. Et gno mensale officio juris solitum est, Quam citationem Honestus Matheus Pichinski de Mogilnino requisit se sin grauda fest festa sollemnia proxime lapsata ad bona Otolino imparandum esse, ac eandem in domo rittatis ipsa matronæ eius subiecta legitime possessi et familiæ eiusd: humi affixa et in manus proximo affixisse, et publicasse juxta unii formã.

Generosus Jacobus Olszmienszky in Olszmienno Jacens et in Białosowo curiæ subdi: possessor Citadus, ad instãy nobilis Barbaræ, filiæ olim Nobilis Andr' Mossinszky sub matrimony, ad prius coram consordi Nobilis Petri Przyssowszky legitimæ, pro fundã cum ipsa dotalissima, amissã et singulorũ bonorũ mobilium et immobilium, eandem actionem instituendo Sperantem, inf' rittanty, immobilibus fundalem latig rumpend, Jacobi nihil curadum ad inf: clamatig nõ rumpendum, hui pœnæ volumus ut puniri esse, Et gno mensale officio juris solitum esse, Et eisdem personis compar: Honestus Paulus Sadzawicki de Wazno nunciis generalis palam negotiat: Citationem eandem Jacobi Frid' Scholl sollemni festi pentecostes proxime lapsata ad bona Białosowo imparandum, et apud Advocati possidendum, et in Curia publica futuri dissertis

Nobilis Christophorus et Petrus Linkowszczyzni filij olim Joannis de Linkowszczyzny Citati pro duobus Judicijs ad instãm Nobilis Margaretæ, filiæ Nobilis Nicolai Jarzebowsky, relictæ nuper filij olim Joannis Linkowszczyzny, dnæ de Linkowszczyzny pro expeditione violentiæ de possessione bonorum eius, offerendum, debiti et debitorũ ejusdem fatis Jacobi inf' rittanty inmobilibus latig rumpend, citatos et debitorũ inf: evadens clamati nõ stetere recusarunt Judicio in pœna contumaciæ ex adhuc ipsorum officij Judicum semel condemnati Et gno mensale officio juris solitum est,

Nobilis Matheus Matia Medioszky Citatus ritum et immobilium debiti restitui petendi ad instãm Nobilis Ewæ filiæ olim Nobilis Bartholomæi Mossinszky Predicti de Mossino, consortis nobilis Joannis Boglowicz Olszowszky et assistendi mariti pro expulsione violenta, de totali et integra sorte ipsius debiti, bonorum omnium mobilium et immobilium patrimonialium et alio quovismodo pro bonis mossinis ipsam spectan:

iuxta innotescentiam per fatam latius ranem, exnunc per mineleri incidere ad ius clamatus non comparuit, licet poena continua ut iuris est. A quo mele solutum est.

Nobilis Valentinus Strozeczky filius olim Nobilis Joannis de Strozenczino, Citatus ad instantiam Nobilis Felicis Strzesowsky Szewacz filij olim Pauli de Ebidem, pro facienda divisione omnium bonorum hereditariorum, tum et sylvarum aedificiorumque Cuiae antiquae, et gazarum cantonalium in bonis Strozenczino consistentibus, et aliorum bonorum in quibus divisio non est sortita suum effectum, iuxta ius et interesse uniuscuiusque vestri, iuxta citationem latius ranem exnunc per mineleri incidere ad ius clamatus non comparuit, licet poenam continuae ut iuris est. A quo memoriale officio presente solutum est.

Limitatio causarum Officij Castren. plocen.

Officium presens Castren. plocen. Omnes et singulas causas et actiones officij sui, et quaerellarum castren. plocen. inter personas et status quosvis, ac instigatorem officij castren. plocen. rerum iniuriarum differentiarumve, actione quarumcumque mottas et vertentes, movendasque et intentandas, et in quibuscumque punctis et gradibus iuris dependentes, et quomodocumque in fine sedarum proxime instantes, incidentes et interim cadentes, nullis poenitus exceptis, tantummodo causas actione non solutae contributionis publicae, quotidie inderam et exequi solitas excipiendo, omnes ad duas septimanas proxime futuras limitavit, ~~limitat~~ et transposuit limitatque et transponit, perpetuis, ac ibidem in eisdem duabus septimanis proxime futuris, omnes partes in causis suis habebunt, terminum et termino ex quovis gradu iuris sequi deliberationibus, desinctionibus terminorum limitationibus et conservationibus, citationibus remissionibus ad citationibus innotescentijs, dellationibus remissionibus, ac generaliter universis gradibus iuris, coram officio presenti talem et tales, qualis et qualem ipsius de iuris forma venient. Nullius partium iure laeso, immo salvo et integro permanente. Quam limitationem nullis generalis Sigonus Regula ex mandato officij se ut foro publico in presentia multorum hominum proclamasse et publicasse, coram officio presenti recitat et est attestatus.

Actum in Castro plocen. in terminis Castren. feria secunda in crastino festi Natiuitatis sancti Joannis baptistae Anno domini millessimo quingentessimo octuagessimo secundo. Coram Magni:

862

fico domino Stanislao Kriski a Drobnin, pallatino Generali terrarii Mazouiae, ploceń Dobrzinenq3 Ac capitaneo, Ac generosis Stanislao Menczinski Iudice et petro Karski Vicecapitaneo castrń ploceń. In presentiq3 mittend[o] fidelitq3 ad iudicia cinsmodi vi negotijs suis congregatorum.

Iuramt et libes Maluzino Kangevo Sidlowo

In termino Sodeino. ex dessimethom partibq3 prouenientis. Nobilis Sobuno filiq3 olim Petrus Malinzinsky, et Barbara vilicta. olim Nobilis Nicolai Kanigowsky, ciuitti vninecten. ad instantiam nobilium. Martini, Iacobi, et Valentini Sidlowskich, pro pena bamitionis et de regno prosciptis. coram palam patrinationis bannito nobili Enee filio olim Nobilis Nicolai Kanigowsky, cum eaq3 viciissim mansionis, ac versationis, honoriq3 ad actores inre amissorum possessionis. et ciscem dissessitionis, quidem similis pene bamitionis succumbitionis. Ex dicto et indicij Castrid plenius prestitimt iuramentum corporale ad imaginem crucifixi, sup[er] quib[us] gemby tactis digitis dextris alterby vnam ipsiby suis Nobilis bonis fame vide petro mliczky hostem, et Valentino Dmosinski in Iare vidam. Sicut nos nobilis Enee filio olim Nicolai Kanigowsky ex parte dictorum ob rebellitatem eius bannitis, palam no patrocinamus, nec ni ipsa vnimustim et viciissim nomine, nrq3 versamur, eamq3 no fouemus, bona per stipitem vnde ad actores per ipsam amissa, ni et potenter non tenemus, nec possidemus, nisi ipsa vt suum et inscriptionis gaudemus, et bona eadem possidemq3. Aduersum vero homis super rittato lucratis, ad suum plantid no desponemq3. nec vllo ex eisdem principalq3 nrq3 ad suum remedia vnuerthimq3. Testes etiam ipsati iuramt sunt ele eo bem suum Deo omnipotti et sancta eccl[esi]e possione pro[pter] adimanti. Qui iuramto ipsius postea sc. libens pronunciati. Sed iudicij andeta et sinsepto ipsebiom iuramti. castrmab eadem Cathum et termino finiti, et accusa pro hac vice laburo finit. Nobilo mino decernit ut pena cadi pena palam patrocinare. et angelin grauisimo forre. no audeand, nec psumand.

Iuramt et libes Pepino Vmienino

In termino Sadeino ex cathom ad eandem sessionem terrenis iuramenti ex parte Nobilis Ioannis pepini filij olim Nobilis Adami Czerdich Vmiensky oppidano. Ex dicto indicij pnbs idem Ioannes vti actor ex parte petitis Adami pro palam patrocinatiom banniti Sergonis fratris eiusdem Adami. Petit iuramentum corpis, vi hanc vidam in alio eiusmodi vnitertio. Secundo ego. Sergius ab actum et eius fratib[us] bannito, sui suo palam no patrocinor, bona eig inre amissa no defendo, nec pendo, ipsi quidem actoribq3 et missatoris capere no denego, nec denegam, eaq3 bona no possideo, nec per alios ac per eos molio, nec bannito suum sustento, nec susceptum. Sic eum Deus adiumet et sanctum Crux. Quo petito petit sibi iuramti premitti. Et indicij eundo, ad pmi libum finit visum, ad amplius non patrocinetur, sed cadi pena dimittit.

Dillo ad nominanda causa Legowo Wessel.

Proposit̃ in dl̃i Nobiles, Leonardus Valentinus Vincentius legowscy, dle legowo alb
ros in ct̃ cui Nobly Stanislaum, filium, suos, petri Wessel, de lussowo, ad nos sp
per hanc presẽ legitime in tal̃m, sedo post primam citationẽ, citatos tali ex forma pbi
in per verba, Quia in Contractu ord̃i Communi, parasse nõ voluerunt, et palam pa
tenuerunt, bannitos et proscriptos, de terra, nem, pedum, et dominijs eidem regie sub
iectis proclamatos non minus, palam protestamur Nobili Adamo Crispa legowscy, de le
gowo, a pfatis nobly Leonardo valentino et Vincentio legowscis, propter illig rebellio
et ord̃i communi inobedientiam prescripto, eidem bannito vti proximis palam patuerunt
bona omnia in quibus perducta sunt per eos pernero, tenet et possidet, possolas ortos
Caruisti et wosemnasti, prout est vnthat de dolentes, fecit et faciens presidium et
auxilium stato bannito: Ideo te rittand ad videndum et audiendum te banitum palam pato
ciantem bannito, de tm̃ proscribi, bannitumq; et proscriptum, nr̃oris publicis proclamari.
Ista prout de iure potest, indilatanter decernit, et tibi in termino ca omnia latius
declarabunt, et declarata, indilate ad emissa fori responsum. Ista rittandy de data
in Cschaplowo fori sexto post festum sanctissime Trinitatis Anni nunc currentis prope
Feriam secundi proxim. Venerand curiata civitatem rittabunt et proponam qua
ex debita causa nimis et nolentes erronee emissoni facta. Tum et parua verisimile
semper prima causam nullo absentia. Studiorum nolentes tamen generalem regni stu
dium malud presse de Dubnin. Qui magis Quia pri eam causam ex gra pa
na verisimile sub segnido est. in tempore ad Thurnad. solenit rittand in Cuia in lusso
wo in mang dedit. Presentium vero fori sexto post festum sanctissimi corpus Chri
Dominy proximy. ad bona lussowo in portanis. et in Cuia in presentia sacrificij eam
neque nolentes panem ritexit, et nitellis vallo omnibus publice et ad notam
declarat. Quibus verbis petiit arbores. ad resportary rittay nemorelli
Ego ritty per nobly filium legby de Rebbow nunc petiit sibi remedi
tallomy ad segnen terminos ad minimalia crucis necessaria.
Et inditim pris Audita iusta petitione ritti, eidem dallomy ad segnid termi
nos Castrod pios proximos fori, ad producend et demonstrand minimalia causa sua
interessata de dit et nominat. In quibus terminis proximis fuerint partibus ex facto
Virbenat et babbomit terminy erronee emissoni tale quale ipsi de iure remit
Salvo in omnibus quibus partibus in hoc nocumento.

Decretum remissionis Chiczowo Nempilly

Proposit̃ in dl̃i nobilis Sarbow, Jadly, Albertus et Nicolaus Chiczowscy filij olim
Nobilis Petri Chiczowscy, kolesca, actores, ex ct̃ cui Nobilem Leonardum Wempil
sky, filium Nobilis Joannis Wempilski, de Wempily, tunginum personam ex pos

Johannem alias Golotaw, ad instan Sri, per terminos prefixos Vltime citatum, secundo post
penam Contumacie, Citatione legit castri plocen, Cuius tenor sequitur esse talis,
Stanislaus Iwiczky a Drobnin, palatinus Mazowie, Capitan plocen, Tibi nobili Lau-
rencio Wapilczky, filio Nobilis Joannis Wapilczky, de Wapile, tanquam perso-
im possessionate, alias Golotaw, Vigore regie et auctoritatis mihi tributis, qua in hac parte
fungimur, Mandamus vt coram nobis, seu iudicio nostro castri plocen, in termino ex-
stris plocen, in Castro plocen, proxime sequendis perse ac vltime compareas, Ad instan
nobilium, Jacobi, Felicis Alberti, et Nicolai Chiczowskich, filiorum olim Nobilis Petri
Chiczowsky Holowcza, Quia te citatum, secundo post penam contumacie, prout te mi-
nus Castren plocen, proxime Citatus, ex admissione cinsdem iudicii, in pena contuma
cialr condemnauerunt, injcta tuam primam, et angilem citationem, qui te citauerant
et eorum te iterum citant, Recedendo a priori citatione, ad indicium terrestre Regestra,
tibi coram te extracta, et te nunc ad iudicia nostrum, prout ad nobis competit
Citamus tanquam personam impossessionatam pro eo. Quia in nostrum quo animo
et spiritu animi, speciei legibus diuinis et humanis, Considerationibusque regni, de bono
ritus sanctius, nec formidant penas, in statuto regni sanctus, et Conducto
dilectum proximi prefixe edicta, Cum tuis complicibus similibus, quorum in
numina et cognomina melius scis, et nosti, tempore no via predicta, prout
de hoc querella obtulit, et proclamato in archi Castri plocen, in scelaty
dat fidem, ad quam se ipsi actores in toto referunt, Quia in Castrum nobilium de
Helcziad Osiczka, sororem germanam Gstaldi actoris, vi et violenter sine quam
ipsius culpa, molestis, multisque malorum enormia et letalia, in latten simula
cerunt duo, in ventre enorme lividum colli toti lividum. per quod eam occidisti
nitorensti, et de vita mortem fecisti, prout de hoc ad signum, abductio rapti ibi
in toto lucis in se canit, adque obligatum, ipsis actoribus rem te probare valuit,
prout ipsis de forma iuris venire, Quia proper citationis ad videndum et audiendum
sequendo solidum regium, in dies prescriptum stabili duxati, et pena Contumacie in simili
iurisdictionem dicuntur, Quia omnia, de iure necessaria sunt te, in hac pre-
sentem legem et observantiam iuris Communis, adinditum, prout in omnibus nostri regni
plorum, et ad nos iudicium nostrum pertinet decernendo Contumacia tua, in aliquo no
obstante, et prout hoc verbis et scriptis latine prolatum, inde sic respondendo Contra
Vero nemplures eius, reformat sibi salua in omnibus in foro fori, Datum in nostro ple
nario, quarta, post festa sollemna pentecostes proxima, Anno domini 1582
post quam gradum proponendo modo Comissa inde fuerunt Gruminati actores

Vnfrancdo Contenta relationē et propositionē sue. Exhibuit gravellam seu Petitionē
cum protestatione seu proclamatione ad quā se offerebat. Tenorem premissum Condemne
in termino primo Citationis obtendum. Ad extremū Strenuum ministrales gu-
bernatorem regni, Nobilem Rosinum Chrzowski, Cancellarium suum intimum nuncupatum.
Quia. Ex parte actoris non vltra Citationis primam, cui dumtaxat debuit
presentari. finis secunda post festum Sanctissime Trinitatis proxime futuri, ad
Ecclesiam parochialem, Rogalowensem, in predictam, vbi ipse Actor presidet, ac ceu
Judex multond Jamindo. prefatamque ecclesiam vicissim. Quibus sic vnisonis actoris
peticionē. Citatum ad directam responsionem compellit.

Tandem Nobilis Balthazar Drobschy, in judicio personaliter veniens exhibita citatione
Alti Decreti, Cognitaque, cum vltimo Septembris. anno nativitatis Christi olim
Helizabet scripta, allegauit, et manifestauit cui sollemni protestatione, sibi etiam
legitime competere actum agendi pro tuenda dicta Dna Helizabet, habendi de
nouo et propredatum. Successionis. ad ipsam legitimā. Nam scripta Helizabet
cum matrimonio cui laborioso olim petro Wyrzeda, de Drobschy subdito suo. sterili
de hac luce decessit. Cum vero subdita sua fuit et sterilitate decessit, nemini
alteri actum Commissi competit nisi sibi ipsi, vti domino proprietario et heredi
illius. petend Denominatos actores a causa vsque. Se vera causam terrene tituli
possidendam vendicari.

Huic etiam Citato vltra primum presenti personaliter exigenti allegauit, nunc
Superscriptorum se esse vltadem, a nobili Balthazaro Drobschy, qui prehendebat se
habere ius et interesse ad rapta predicte Helizabet, quam vltronea reprodiuerat.
Set allegauit. nō posse nec debere vltra cum se se ingerere, Tandemque suo actori.
petend Suspendi causam. quousque actores et competitores causa iam experienda
de proprietate predicte Helizabet. Vel etiam remitti ad fora competentia ceteris
ad experien prosequisse.

Et iudicio pos castri Plocen. Quando ex quod duo actores contendunt et coniun-
ctim, Ideo causam hanc, a cuius cognitione Superseditum, ad experiendum de proprie-
tate Petite Helizabet ossiczka, cui competit pro ipsa actum agendi seu quem
successio post mortem illius spectare dignoscitur, ad fora competentia. vsque iudicia
terrestria remisit, remittitque donec presenti mediante

866

Recessit a citatione Strzeszewo Dobrzyky

Coram officio et actis presentis castri plebani pro solo stans Nobilis Joannes Strzeszewsky, filius olim Nobilis Joannis Vjarsek de Strzeszewo, actor rittationis sue literalis vnius plebani, qua ad effectum pro castro plebani, Nobilem Casparum Dobrzsky, filium olim Joannis Paulstolij de Dubrzsky, pro parte status regni, Ordine no missionis et rumbicy fideinssoriam, ministerialis et nobilium Cathedy, gnatum bonorum ipsius actoris propriorum alias pronit citatio ipsata, tahy de prmissis cauit. Ob eadem rittationem ante omnem proxy. sationem pro sue vice indilr recessit, recessisse, soli esse petitus. Offerens se nihilominy et soli protestan, loco et tempore suis, pro premissis, vt rittatur possibis. Ittinde cathedy.

Protestatio Sluczko de omissione citationis cui Lieniczkie

Coram indicio presenti persone transeuntis, Generosus Joannes Sluczky, Grabya, in Lesznowo Sereth, ac visitator officij castren plebani, sollemnem fecerit protestationem. Quibus ipsemet ex interesse actoratus sit, Quia Copiae tres citationum castren plebani, ad instantiam presentis pro tempore moderni, ad translatum terminum peremptorium, super nobilem ac Venerabilem Joannem Mathiam Andream, Jacobum, parochum Niemicza, olim Valentini de Lieniczino Sereth, vel decernendam penam bannitionis, et de terra regni poloniae, prosequendis, rationem no admissae nitremissionis in perlucris et vadijs triplicatis, apud ipsas officiose assecutae, vigt in summa quinq millium, et quadringentorum florenorum ex non solutione quoris, per olim Nobilem Stanislaum Lieniczky, frem prefatorum rittatorum sterliter derelictum, ad approbandum in simpliciorem emissionis de bonis mobilibus, motis et decretis, Secundam vero copiam, similiter ad decernendam penam bannitionis, et de terra regni poloniae prosequendis, rationem no admissae remissionis in perlucris et vadijs triplicatis, apud ipsas affectatae vigt in summa Septem millium Trecentorum et sex florenorum polonicalium, et duodecim grossorum ex no persolutione residui debiti summae, Septuagenta sexagenarii, et solidi grossi polonicales, ad rationem Trecentorum florenorum polonicalium, dare nomine terrae simplici verbo tenebatur, ante duodecim millia florenorum polonicalium, tentorum et decretorum. Tertiam similiter, ad decernendam penam bannitionis, rationem no admissae remissionis, seu nitremissionis in perlucris et vadijs triplicatis, quindecim marcarum polonicalium, sic in poena quarterium marcarum polonicalium super olim Nobile Stanislao obtenti, et decreti, ac pronit emanatis virtutes literarum Emissionis in se continebant, easdem casui foret mto. amissarum, et deperditarum, ob quarum amissionem, ad pias in easdem terminos castren plebani moderni causas suas prosequi et quelam continuari negotium. Offerens se Emissis rerittationibus legitimis. Post amissionis suae, supra perscriptarum, in easdem actionibus legitimis prosequendo.

Dissimctio Kozlowo Prussi

Comparuit personaliter coram iudicio et actis presentis Castri plocen. Nobilis petrus liska. kozlowsky. de kozlowo lissy, filius olim Nobilis Laurentij ac nuncupatus officij castri plocen. gumbiet ex interesse sue, actoris, ex una, et segepius pruszy dictus gumbek, de pruszy, Cuius ex altera partibus, publice recognouit, Quia tertium Zodiacum. pro termino presentis ex ritu laudi Castri plocen ad terminum hactenus. extenditur incidentij. Ortus declarauit pecus bannitionis et de tertia regni polonie dominijs eidem regno subiectis proscriptionis, de qua admissum. annalionem et nitroue, per istitutum in bona sua pruszy, in pertinens causse huiusmodi. vsq; in summa principali, quadraginta sexagenas grossorum polonicalium, tutidem denarij, cuilibet. duo similiter, pensus indubij, et in pena quindene Marcarum polonicalium, Vadijsq; hipotecarij. in premissis de scriptis, vnq; ipse et interesse, omnesq; eorum speciales, et rationales, alias prout ipsa Cedula latius inclusa obtinetur, Ob quam Concordiam et amicalem compositionem. sue ad signum terminos Castri plocen, proximi fiendos et celebrandos, inter se dismixerunt et terminum committendo. Ita tamen quod prenominatus Nobilis Sczepanus pruszy, tam contra inscriptionem ante dictam, ipse actor per eum factam, quam ex eadem, contra totum ipsius processum, siue iudicij, siue extraiudicialiter obtentum. nihil. contradicere, nec aliquas exceptiones allegationes, Controuersias dilationes, tam peremptorias quam dilatorias, ignorantijsq; premissis, ac omissis actenus si quid sit in Confirmatam obtinens, vel in obtentis, aut sin in causa presenti defuerit allegari, nec deinceps fieri debet, sino iam exinde ipsum processum. quatenus obseruari et obtentum. etiam si in eo aliqua forsitan, omissa fuerint. nec si aliquid inordinatum. quod de ipsius forma processus in tabulis obseruari solitus exponere, absit fuerint, defectusq; et faltus committerentur, Verum emouere. sicut inscriptionem signatam nactam, vti legitimam sic et ipsum processum totum causse presentis. quidquid sit vti premissum est eum tamen ad pris spontanea et benigna. voluntatem, approbat confirmat ratificatq; Cum omnibus suis pertinentijs, vadijsq; hipotecarij in premissis. descriptis, prout approbando. Confirmando et ratificando, personaliter sua presentia roborando mediante. In aliis autem et singulis bonis in castri plocen, proxime adiacentibus, Indefferenter quod absit remanentibus. Salvo tamen et saluo semper eodem partibus tertium peremptorium, sine alia dilatione processus.

Dissuncio et quieto Machczino Kowalicwo

Disiunctio Karskj Zoltkowo

Disiunctio Chabowskj Bronowo

Disiunctio Bronowo

Disiunctio Białoskori Smarzewo

Disiunctio Dubrski

Disiunctio Vbisz Kowaliewo

Disiunctio Goslicze

Disiunctio Swierskowo Seligi

Joan. Szelisz filij olim Gnosi Stani Szelisz iudicis quondam castren. Plonen. attati exaltatis
partibus pro quo de rarefactione informacionis consueta cauet publice recorrunt
Quia super actionem litteralem castren. Plonen. pro terminis presentis incidentibus ad decernendum poenam
Bannitionis et dicta regni Poloniae dominijsque eidem regno subiectis pro sumptionis
ratione non admissionis rumationis cum intentione per actum in bona sua in lucris et
perlucris ac vadijs triplicatis super ipso ex causa non solutionis certe summe legitti-
me lucratis iuxta dictum officij presentis interposicionis poenae Bannitionis luitam et
succubitam alias iuxta laudum actorum latius de premissis cauentem obsequium concordiae
et amicabilis compositionis hinc ad sequentes terminos castren. Plonen. proximum celebrandos
disiunxerunt et terminum hodiernum limitauerunt et in defectu concordiae extunc partes
predictae habebunt terminum coram iudicio presenti in eisdem sequentibus terminis occasione premissorum
talem qualis ipsis de iure veniet nullius earundem partium iure laeso nunc in toto conseruato

Disiunctio Ploczk Brochoczino

Coram iudicio et actis presentis castren. Plonen. personaliter constituti nobilis Sophia Brochoczka
consors Honesti Felicis sartoris et ciuis Plonen. actrix cum auctoritate eiusdem mariti sui
ac instigatore officij presentis ex una et Felix Brochoczki citatus exaltatis partibus
publice recorrunt Quia terminum hodiernum ex disiunctione superiori incidentem occasione
decernendi poenae Bannitionis et dicta regni Poloniae dominijsque eidem regno subiectis pro
sumptionis ratione non admissionis rumationis cum intentione per actum in bona sua in
perlucris super ipso obtentis vigore vadijs triplicatis septuaginta duorum florenorum Polonicorum
iuxta dictum officij presentis vadiorum triplicatorum succubitae prout actio latius de premissis
testatur obsequium concordiae et amicabilis compositionis hinc ad sequentes terminos proximum
celebrandos limitauerunt et prorogauerunt et in defectu concordiae extunc partes predictae
habebunt et habiturae sunt terminum coram iudicio presenti in eisdem sequentibus terminis talem qua-
lis ipsis de iure veniet nullius earundem partium iure laeso nunc in toto conseruato

Disiunctio Zaliesszie Niczk

Coram iudicio et actis presentis personaliter constituti Gnosus Petrus Zaliesz actor una cum instiga-
tore officij presentis ex una, et Gregorius Niczk filius olim nobilis Andree Niczk
citatus nomine suo et nobilium Margarethae Hedwigis Magdalenae Sophiae et
Dorotheae sororum suarum germanarum exaltatis partibus pro quibus de rarefactione
informacionis consueta cauet publice recorrunt Quia super actionem litteralem castren. Plonen.
ad transgressum terminum exequutum et pro terminis presentis incidentibus ad decernendum poenam
Bannitionis et dicta regni Poloniae dominijsque eidem regno subiectis pro sumptionis
ratione non admissionis rumationis per actos in bona sua in vadijs triplicatis sexcen-
tarum trium sexagenarum Polonicorum occasione non solutionis sexaginta septem sexagenarum Polonicorum
legitime lucratis iuxta dictum vadiorum triplicatorum luitam et succubitam obsequium
concordiae et amicabilis compositionis hinc ad sequentes terminos proximum celebrandos
disiunxerunt et terminum hodiernum limitauerunt et in defectu concordiae extunc partes
predictae habebunt et habiturae sunt terminum coram iudicio presenti in eisdem sequentibus terminis
occasione premissorum talem qualis ipsis de iure veniet nullius earundem partium iure
laeso nunc in toto conseruato

Disiunctio Jaroszewo

Coram nobis Stanislao Gesin, prefecto camptensi, Gnosis Jaroslaus Albus de Dzialdowo, Iuttor Dzialdowski, Albus Joan de Czarzewo, Iuttor olim Stanislai Jaroszewski, nomine suo videlicet Iuttorio ac vocum suarum suppositarum suarum procuratus de rasiis subscriptis in forma infrascripta concorditer cauit et recognouit, quod ipse et Stanislaus Jaroszewski, filius noster Albi, filii olim Joannis nominum nostrorum, quandam hereditatem Jaroszewo vocatam, ad quam de rasiis subscriptis informationes quasdam exhibuerunt publicas, vendidit et quandam partem ipsius hereditatis Jaroszewo vocatam, ad Dominum Henricum Bamhowic de Ostrorog regni Poloniae et Sarepthanum, vnum militarem, vicinationis earum vnum quartum mansum suum, videlicet Jaroszewo, pro quinque marcis grossorum Polonicalium et denariis Prutenicalibus, quarum quidem marcarum quinque grossorum Polonicalium et denariorum Prutenicalium Iuttor Albus Joannis de Czarzewo fatetur se a dicto Domino Henrico Bamhowic de Ostrorog regni Poloniae et Sarepthano integre et complete esse contentum et plenarie satisfactum, et ipsum

Dissunctio Trzeczyszewo Sniegoczino

Dissunctio Barczikowo Goslicze

Dissunctio Jezewo Raszino

Disiunctio Koskowo

Disiunctio Glerzino Goloczino

Disiunctio Goloczino Kowaliewo

Disiunctio Liutomierzino Strozeczino

Disiunctio Smiedzanowo Borowo

Disiunctio Smiedzanowo Borowo

Dissunctio mlicze Misskowo

Dissunctio mlicze Misskowo

Disiunctio Dobroszielicze Bechi

Disiunctio Narzim Mazewo

Dissunctio Narzim Mdzewo

878

Dissunctio Kozlowo Goloczino

Dissunctio Makomazi Teplowo

Disiunctio Chudzino Machczino

Disiunctio Smarzewo Zagroba

Disiunctio Seiki Koskowo

Coram[1] prefat[2] coram iudice [illegible] Dobsko Albino szrzyszkowo olim Jaxkowo
Jaxna et Joan[3] Slusky de Koskowo alias Exalta Praetendo[4] quibus verozum
Quia tenimen Zoganum producendum minime[5] coram[6] primentium ortum
vadij eiusdem Jaxam Polom[7] Jurisdictionis tenimen ad dumbos Mazab[8] extenditur[9] Ze-
nio emissionis mio imperiumdi Alabimb mbomb Zrzyb Szymkowo eo stobi
dimitia[10] fabdito Laborioso Alexius mosk[11] ipse prejudicium ad actor[12] Lassa pre-
fatio amissa[13] ipsum in Zibilionib[14] et dictionib[15] Iuditi et[16] sumbitoru[17] latius
inxa continetur[18] eiusdem actionib originalib, obstinat[19] contradic[20] et amirabilib com
plexionib Jure adsignum tenor[21] Castri Polom limitantur et prezeguntur Quam
contradictam tenore et amicis extenzis Jacki loraze mbomb Dmiechy Cathra
dic[22] dominico proxime post festum sanctorum Petri et Pauli Apostolorum proximo
elabit[23] fabricatio centum Jexarum Polom[24] et indefinita contradic[25] exhinc Jacki
porro fabricant tenuum coram Judice quide[26] missa scripta tenor[27] ipsius
sum tolum quarto[28] oppido de iure venit nullibi[29] quod Judicium loco mio iuxta ipsius

Disiunctio Borkowo Bialiszewo

Coram Judice stante ipso Castri Polom prefat[30] constituti Dobsko Joan[31] Re
szyszowski de magna Borkowo actor vadiam impetrator ex una et
Jacobus Bialiszowski olim Bogusky de Bialiszewo alias Exalta Pasti
bog pro[32] reo ex altera Quia tenimen Zoganum declarandi prefixus ab originali in
missa ad dominum Jurisdictionis stricta regni Polonie dominos usq ze
gno subditos ipsius[33] rote ad admissionis remanentis[34] ad metas prenis
altorum mbora sua ovia agri mensa ipsius obligata Zeiginstrau originali
Castri Polom Castrique Judicis ambo rasse pro[35] ac in vadijs Jaxkowis Imm[36] ni
pana quorum Alias Polom ius Jurisdictionis vadiorum implentor[37] Lucitam et Sambitam
ac quot decretum dictum[38] Statut Lutz de ipsius instituere obstinat contradic[39] Jami
rabilib compositionib Jure adsignum tenor[40] Castri Polom Jexim[41] et immediate
altorum limitantur et prezeguntur quot ipse limitant et prezent, Hic tenore[42]
dictum[43] ad ictus Jexina quod contradictam Jurisdictionis tenore et amicis extenzis
Jacki loraze mbomb Lojsowiczowo ipso die et festo Sancti Jacobi Apostoli Jexim in
tuto debent et munitur[44] Jabonatio Dominorum Jozmorum Polom Albina
quo Jdcirco Incolis Jacobus Bialiszowski (alias) cum tenim iuris prenissum sine
cuiusq fini ex rationib obtentis[45] ipsi[46] contradictor[47] nec aliquam exe
ptionis dilationis allegationis contrarietatis tam dilatoriis quam peremptoriis
ac ignorantia ipsi casus sui cuiusvis actus siquis in contumacia obtentus est
allegare nec objicere debet, quibus ambo abrumpi[48] et abrumpitur ipsum
mio ipso iam ex nunc applicat confirmat et ratificat quod ab eis bonis contra
riant et resistunt[49] pars sua personali irreguitione[50] minime et indefinito
cordia exinde nullis iam de causis de[51] et ex[52] se et ipsam suam

Disiunctio Grodzenska Bialuczki

Decretum scrutinij Woznikij

Stadnowskie coram iudicio minoris terre grodzisk[iensis] pro nunc palatinatus [illegible] Stanislaum Rawecz de Radzanowo, et Ioannem Zeliacz de Sosnicze, de quod antecessores [illegible] et possessionibus inamovibus coram iudicio predicto bene constabat, Quo quidem Gregorius Rawecz in vim sue fidelis relationis per ipsum vbique facte palam [illegible] citationis supra grossate copias quinque vide vnam cum Stanislaum sermonem Con[illegible] Andream Borzanch, Tertio vero Tomam Barno, quarto vero nobilem Mariam cum Ioanne[illegible] Dragg Wozniczkie, scorsine cum quibusdam ex eis facte, pro sermonem ipsum ecclesiasticum Sacratissimi Corporis Christi proxime nunc preterita, extra dictum [illegible] bonis villagg Wozniky, in domos proprias eiusdem ex eis importune atque violenter commodum animi Wozniczkie, quinque in manu propria pomexit et terminum [illegible] dum et in villa, ceteros in habitaculis eiusdem ville existentes proclamauit et publicauit. ad vltimaque dixit, in signum cuius de citationis [illegible] Andream. Supra scriptus etiam Stanislaus Ioannes Zeliacz de Sosnicze nimis generalis nuncii in vim etiam sue fidelis relationis, quod in possessionibus [illegible] fecerunt est, palam recognouit. Quo ex parte et ad instantiam memoratum actorum super valore Nicolaum ortussa possessionis supradictum. Copiam vnius citationis supra grossate, similis sigillatam, forma sermonis citatorii Sacratissimi corporis Christi proxime nunc preterita, ad bona possessionaria, et eundem in domos proprias mansionis eiusdem Nicolai, soluendi in manus proprias petitum et termino. Hac relationibus de extradictum citationis fratris, dedutto, exhibitaque nullo [illegible] obstantibus, virum grossandi forte, petierunt sententiam expediri, testes solos, in negotio singulos examinari et testimonia vna scripti et publicari. Cetera vero in libellis fori et observari solita, debite modo fieri, Sententiamque expeditum, volubi oculo. Sigillo magni ducatus Cracouiensis obsignato, petiit tradi mandari.

Et Nicolaus prius castrensis Nicolaus. Attenta continua et in libellis citationis [illegible] declarationi, et vocationem, et ad horam solitam expectationem, et non comparitionem ad hoc ministerialis supra scripsimus, ad ius reliquum, eosdem citatos terre et altum summi quarta vnius, et vocasse recognouit. Hec in Curia coram nobis interim ad expediendum sententiam processit, testes et in negotio singulos examinauit scripsit, et [illegible] scorsine iuramento corporali de fideli dicendo, et testimonia per subscripta ad imaginem emissi processus, singulos examinauit et publicauit esse testimonia cum scribere mandauit, vbique sententiam expedito et diligenter exacto, ad S. M. Regiam, dominum nostrum clementissimum. Cui negotium supra [illegible] Cracouie, aliudque iudicium et finem gerendum, vbi presentia fuerit [illegible] inclusa et

obsignato sternete Magnifico domini Stanislai Koissky a Drohoiow, palatini Generalis
terrarum Majoriae, plurium Dobrzinensium de capitaneo, rotulo remissae remittatque?
duo puncti medii.

885

Decem hamationis Dzierzgielievo Grodkowo

Quamadmodum causa et actio inter nos fuit et versatur. Cum inclito
principe Alberto filio olim Poloni, et Siegismundo filio olim Stanislai
Dzierzgielowski, de Dzierzgielievo actore, et nostrarum officiorum rusticorum plurium, gravitate
cum ex utrisque suis, ex una et Nobilis Felicem Grodkowski Nicolaum
Albertum Jedlicki Hieronimum et Stanislaum filios et filiam olim Nobilis Joannis Grod-
kowski de Grodkowo magnowe Jordan, citatos et invocatos ex altera parthes, pro-
filos quidem pueros solennes. cui hinc ibi cum. nihil nobis Pater supra scripto
adamus et matrona Grodkowskiemi patrimi legitimi, ad decernendum penam hamationis
et de tribus rigiis polonicis prosorum rubeos oppositionis sese tamen exemptionem bonis
regalis cumulationisque et misericordiae bonorum omnium, ni perlucens et va-
dis triplicatis, octogenta quod sexagenarii grossi polonici super gravitate
cum. scripsi erunt non solutionis summae tenuta quorum sexagenarii
polonici etiam scripsi. per Venerabilem Valentinum Dzierzgielowski, ex missa
violenta irruptionis hinc bonorum ex via scripta alias Jarzewo sub tempus
interregni et ad bona Grodkowo ridicta. inidem tenuta, obtenti et perducti
nisi prorsum causa. tuto disponendi. Integra causa. Actis scriptionis, nempe feria
secunda post dominicam Jubilate. Anni nunc currentis in termino rusticorum ju-
dicali prius post proposita actorum, et nostratorum, ad exemplum. Nobilis filii
mi Christophori legitimi plenipotentis pittatorum. illud nomine fuisse. Demum
ad partium offensam eorundem actorum. eisdem dilationum in charta
sua ad scripta hominos Castri plurium, proxime et immediate tunc futuros
ad dedicandum et rumorandum totum prorsum causae pactis ab originali ad
ultimum punctum. obtentum dederat, et remittat, termino Graduum rumorandum
alias prout actus dilationis cinsmodi tuto promissi. obtemperatis, omnibus
quidem terminis. ex dilatione cinsmodi adnotatis, ipsis exceptionibus per
scriptionarum. scilicet feria secunda post dominicam Cantate. proxima anni
proxi. illabentis, eadem parte supra scripta, absente rumorandi termino
eundem dedicandi prorsum. in causa Jac. suae ad scripta hominos citat plus
proxime tunc futurum ipsi modernum limitationem. absentibus ab spatium

ranssire et perficy. Post cuius grandem huius pranssini ranssgressus a principio usq; finem
repetitionem in Cantemain Gebelam. Citharam pulsando alijq; iocundi Gratlows
sijq; Gnominati autores et instigatores officij Cassini plenam potestatem, et omnia finalia
atq; realia exigendum, super ipsis penam banitionis et de terra regni polonie
dominijsq; eidem regno subiectis et adiacen proscriptionis honorumq; suorum de
omnib nobilium et ignobilium obitu et quorumlibz aliorum pecus habendum
et possidendum, confiscationem decernit, banitosq; et proscriptos pronunciat et declarat.
Ac ad proclamandum et publicandum ipsos esse banitos similes et omnes publi
et dispersi. Cateraq; omnia et singula ranssana debito modo et cum ordine
exequi.

Et incontinenti pos Cassini plenam Attenta rustmaria et rebellis rittula:
rum, nulli clamatorum, ad bonorum solitam expectatorum non tamen
Conparendum, uti veri imi Omni, Statutisq; et ranstitutionibz regni publi
cis, Remoto tuto prorsus causa presentis. peractoris inditi negotio et ex
hibito. Examinata etiam relatione ministerialis superscripti de sufficienti
proclamatione ad ius ipsorum rittorum. inditi fecisse ad mandatum archi
et mandatoris super eisdem Sarobo. Olyxi Archili Herculi et Hedwigi filijs.
et filia olim nobilis Sommi Gratlowski rittoris et interemuntis pierum
banitionis et de terra regni polonie, dominijsq; eidem regno subiectis,
et adiacen prosecutis et bonorum illorum omnium nobilium et ignobi
lium per ipsos ubicunq; in bor palatinatu pleraq; habitorum et possessorum.
Gratlowiano ritualia quecunq; immo titulo spectantium et pertinentium per
luenti et bona fiscalium et oneratorum, confiscationem. Ac eadem pati
arbora et mandatoris officij rostrum pleraq; in eiselem luenti pertinen
Vadijsq; hipliralis inyda tidem prorsum, causa presentis lucratis, inyta ius
et absolutione uniuscuiusq; eorum. ad satisfactionem plenariam et integrum
pro omnibz rausa bonis perluenti fructum. dicunt pronunciatosq;
Sarobum. Olyxem Archilem Herculem, et Hedwigim Gratlowscium. ab imicum
municatos esse banitos et de tra regni polonie, dominijsq; eidem regno subiectis
et adiacen. proscriptos. bonisq; publicatis ac immunes inobedientes
esse declarunt pronunciant. Cui iuxta complentes suos ac palatinj sub

patrocinari bonaque eorum quocumque defferentibus consilium et auxilium ferentes similem poenam bannitionis, et de regno proscriptionis vallavit et interposuit violatus et interponit presentem. Officialesque suos ad ulteriorem et finalem exequutionem super ipsos bannitos et bonis eorum effective faciendam. Ministeriales vero terrestres seu generales regni quascumque requisitos, ad proclamandum et publicandum illos esse bannitos, et de regno proscriptos in locis publicis addit et deputavit dicto presenti mediante. Quo memoriale iudicio presenti solutum est.

Tandem in continenti, coram iudicio presenti perscrutatus compositus Honestus Gregorius Regula de Drogan, minimus terrestris generalis regni, in vim suae veraci ac fidelis relationis per ipsum ubique in posterum faciendum publice recognovit. Quia iuxta sui deputationem in dicto superius contento, sibi iniunctam, ac iuxta latiora contenta eiusmodi dicti ex parte actorum et instigatoris praenominatos Nobiles Iacobum Ulixem Achilem Herculem et Hedwigim Grodkowskie, esse bannitos, et de terra regni poloniae, dominiisque eidem regno subiectis proscriptos. Hic in iudicio in Castro ac in quorum partibus Circuli Civitatis plurimum, in presentia multorum nobilium et aliorum hominum utriusque status et sexus, in negotiis suis ad forum publicum congregatorum Alta sua praeconica et intelligibili voce proclamavit publicavit, ad notitiamque multorum hominum deduxit et denunciavit, ne quis de eodem dicto bannitionis ignorantiam se habere praetendat.

Protestatio pro importatione citationum. Bronowo inter se.

Constituta personaliter coram iudicio presenti. Nobilis Dorotea filia olim Nobilis Pauli Dzieglewskij, consors relicta olim Nobilis Ioannis Chrzon Bronowski, gravi in querella conquesta est et solemniter protestabatur, in et rem Nobilem Casparum Smiegota Bronowskij, de Bronowo Szadij, quomodo ipse Citationem quandam literalem castrensem plurimum ex parte sui ad iudicium presentis pro terminis modernis, in et rem Nobilem Felicem Ludwikowski Szlivka, pro asserta complicitate et coadiutorio invasionis et obsanguinolutionis domus suae, in bonis suis reformatoriis eidem Dorotea, per praefatum Nobilem Dominum Ioannem Chrzon Bronowski maritum illius inscriptis et reformatis, in quibus praefatus Felix Szlivka nihil habet, nec habuit, immo eadem sola Dorotea ipsis bonis uti suis propriis utifruitur, eaque tenet et possidet, nemini obnoxia. ponere fecit et procuravit, prout in effectu posuit. protestando contra ipsum pro importatione citationis praefatae ac pro damnis exinde sequutis. Offerens se pro praemissis loco et tempore suis legitime agere velle. Quam protestationem petiit sibi in acta inscribi admitti. Quod obtinuit.

Decretu bannitionis Kopřziwnicza Grzebsko

Petrolum, audientiam, indiviõrh publicum Altissimi [illegible] terminũ Nobilis Stibg
Kopřziwniczky filig olim Nobilis Joannis de kopřziwnicza minori arbor inuentum,
Cõi et aduersus nobiles Joannem Album et Andream Grzebsteni filios olim No-
bilis Jarobi Woda de antigua Leg et Nowawesß sortium suarum Jeredib
gnos una cum mißgatore offitij castrensi plorensis scemn jure inse et interesse unus
Cuiusq eorum, actor. rationabilem et melioriam, ad mstaũ sui ad terminũ hanc ipsum
qui terminus proxime legitime Cittationemq et admittationemq Citatõis Curie Castrensi
plorensis Cuius tenor sequitur est talis. Stanislaus Kristy a Drubnin pal-
latinus Mazouie et Capitaneus plorensis Fr Nobis nobilibg Joanni Alberto et An-
dree Grzebskim, filijs olim Nobilis Jarobi Woda. de antigua Leg, et Nowawesß
sortium vestrarum Jeredibg, de his ac alijs omnibg bonis vestris Jeredilarijs
mobilibg et immobilibg, vos vbilet et ynomodo spectant et tangentib, Mandamus
vigore regij et nostre capitanee ex officio, Quatenus in terminis Castrensi plorensi
ni Castro plorensi proxime sicq et celebrand, Coram nro iudicio Castrensi plorensi
personaliter ac personaliter comparabitis Ad instanciam Nobilis Alberti Kopřziwnicky
filij olim Nobilis Joannis de Kopřziwnicza minori, actoris inuocatum, ac
mißgatoris offitij castrensi plorensis, Quiuis rationabilem et melioriam, omissionis
ex interesse sui, ad translatum terminũ Castrensi plorensi qui sibi est translatus
ni terminis Castrensi plorensi non citra quidem in Castro plorensi celebrandis Citatõi
et comittant, ad eundem principem, et gradum iuris, negotio hac ipsa stricte
inherendo decreto castrensi plorensi ynde primitus vobis data et comissa est dilatio,
ad petitionem Cotorum aduersariorum vestrorum, ni quarto dilationis expressorum
grauum veramq firmitatem Cruce a lege permissum fuit, alias prout de fure
dicti Castrensi plorensi latorum premissorum ni se rationabiliter effectum, ni causa legi
et actioni dominum pacem hominis, et de tribunali polonie domini Regni
eiusdem regno subiecti, et adiacentis presentis, rubonis diuersarum mansionis bono
rum Generalis generorum omnium per vos obtinentis et possessorum
in summa principali Dominum Sexagenis grossorum polonicalium pecunie ipsi
proprietatis causa litis et succumbentis alias prout acta Castrensi plorensi tenetur ins-
dem causa Gabriel proprietatis late de premissis instante Stanislao Cottamino quatte-
nus eisdem vestrum ipsi arbitrio in toto et in parte, iuxta vestram inscriptio
nis effectum sepius scripti

regno subiecte et relicte prescriptionis decreti et edicti in premissis non
missum est dubio procul exigi, prout ea omnia vobis in termino edicti
latis declarabit, et probabili mihi rationi minime admittere, nolle sitis admodum
Datum in castro ploren fri Sceli post festum sanctissime et individue
Trinitatis proxima Anno domini 1582 Sabb ni fuit andreas krupp
condemnationis actor prothonotarij ad instigacionem petierunt sibi per ipsum
dicti et deputati nimirum generosum ad clamandum Citatos, et invictus adhuc
ipsis deputatis Illustrem Sigismundi Regis de Dragan nimirum terre
generalem regni ad premissa prerogatiua. Qui quidem citati et comparuit per
eundem nimirum ter et nihil formidi quater ad vocis clamati, et vocati
ad bonam solitam expectati nec stetit nec compauerit imo penitus
se nec per suum quemvis plenipotentem. minime curauit, sed contumaciter ab
sentes facti sunt. Quod idem nimirum ad iuridicum deputationis suos stetit
Coram. citatis. In Cuius rei testimonium memoriali articuli nisi gratis dictum
in primis termino presentium Statuerunt nimirum terre generalem regni. Stanislaus
Zolny Nowotka de Gorzow Trzaski. Qui pro Statu palam recognouit Quod
Citationem supra pro dictam Castrum ploren supra citatus ex parte actoris
fuit secundo post octauas Sacratissimi Corporis Christi proxime Citata ad bona
villam lezg in Cmary eiusdem sitam in pertinentiis et optinet dict. suis in
manus proprias ponere, et vsque seu citatis vellet publicat. Quo tunc de
dicto Memoriali inuicem una ad instigationem dicti Castri ploren, declaran
pro iusti causa Img. debiti et legitime inita iuris ordinem obtinuit.
Insuper pro valuit nisi iam Quo Gerhard fri sexta in hora. 1573
recognitam, et domo transductum ad certa hora Milosch Tandem Lucem
in Milosa fri sexta in Cassno Assumptionis domini, 1579 cum relationis
positis citatis Item dicti remisserunt Milosa obtinuit. Una ad relationem
positis citatis fri sexta ad Valentini. 1580. Item dicti panis
generalem Mansud in Castro ploren obtinuit fri Sceli post oculi 1580.
Una ad relationem delegatis nitromissionis, et positis citationis insuper
Item dicti Vadiond implendorum. Una ad relationem delegatis, nitromissionis
et positis citatis fri Sceli post dominicam Cantate Anno 1580
Item dicti dedimus processus fri secunda nisi octauas Sacratissimi cor
poris Christi 1580 Item relationem delegatis nuntiando fri Sceli nisi
Octauas Sacratissimi Corporis Christi 1580 Item dissimulationi appro bationis
fri secunda post dominicam misericordia 1581 Item dilationi ad mu

mensa, fria secunda post festum sanctissime Trinitatis. 1581. Item dies
mercurii approbatorum, fria secunda ante Michaelis. 1581. Tandem dicta
vero infirmitatis, nam tunam reprobabo, fria sexta post Andree. 1582.
ex gra facta est terminj transactionis, ad quem ad pns inveniri, nt est decla-
ratum. villationem possidere vitatione sunt admittati. Quibus tribus declaratis
unanimj reprobatis, petijt ipsa pars inventos, super eisdem vitatis et inve-
ctis penam bannitionis ac de terra regni polonie, dominijsq; eidem regno
subiectis et adiacen pnsentis bonorumq; eorundem omnium et singulo-
rum confiscationem decerni, ac ad proclamand eiusmodi bannitos, nuncios deputari.
Quibus omnia prout forma juris et exigentia causa exposcere videtur. exegit.

Et judicijs pris Castren ploren Quinta rotundia et rebellionis
citatorum in die clamatorum ad bonorum solitam expectationem et nō responsionis
in forma juris Communi, scriptisq; et legibus regni publicis. visis. et consideratis
nullo tuto processu causa Juris, per victoriam partem in dict. exhibito et repro
ducto, in parteq; forma ad acta tradito. Quibus diem villationis minime
tum de possessione et executione vitationis, quam de sufficienti ejusdem vitationis
ad instantiam, hincinde factis. ad investigationemq; autorum ac
investigatorum, villis decernit decernitq; per pntes. super eisdem vitatis et invento-
riatis penam bannitionis et de terra regni polonie, dominijsq; eidem regno
subiectis et adiacen pnsentis. Item et bonorum eorum omnium et singulo-
rum molinum et molinarum, herdelariorum et aliorum ejusdemq; modo et forma tribu-
cas ni hac terra ploren subditorum et possessorum, pertinens pfatis rō Juris
subiectorum et oneratorum. confiscationem. Ac eadem parti actorum et inventi
rum investigatorum officij rectum ploren in effectum juris pbuens, ac vadijs
triplicatis inde interesse. reinscriptis eorum ad satisfactionem plena.
riam pro omnibus ejusmodi pbuens habere decernit. Causamq; ipsam
debite et finaliter cognitionem ipsis legum regni et statutorum publicorum consti-
tutionum ac observantiam in Communi debito modo fiendo. demandat
damit. Prenominatosq; Joannem Albinum et Andream Szrzbstini esse banni
tos et de terra regni polonie, dominijsq; eidem adiacen pnsentibus
regnoq; rebellionis obedientes et Contumaces esse. bonorumq; publicationis declarando
et pronunciando. Officialesq; suos, ad finiend eandem citationem cognitionem
Mandat vero tenore sine generalib regni. ad proclamand et publicand

eosdem rittatos prenominatos Grzebskie esse bannitos et de terra proscriptos dedit
et deputavit. Ac eum complices palam sibi palam patrocinari, bona quoque eorum
quo quomodo deffendere, similem poenam bannitionis interposuit, sententia sua
presenti mediante. Ac quo mentis iudicio solutum est. Et in continenti
perfecte vera iudicio rumpens Honestus Gregorius Regula de Drogan minister
terrestris et castrensis plocensis regnique generalis palam recognovit. Quia iuxta sui deputationem
memoratam ex parte actorum seu inveniendum, ac iuxta contenta dicti praefati
die sedenti tam in iudicio presenti in aere et extra aerem quam in quorum partibus
circuli civitatis plocensis eosdem rittos esse bannitos et de regno proscriptos. Actor
sua provincia et intelligibili voce in presentia multorum hominum tam in iudicio in
Consiliis suis quam in foro publico propter negotia sua congregatorum proclamavit
publicavit et ad noticiam deduxit iuxta ipsius formam.

Decretum Bannitionis Goszkowo Grzebsk

Attentabant inquit terminum per totam audientiam terminorum presentium castrensium Plocensium
Instigator officii castrensis Plocensis, et Nobiles Derslaus et Joannes Goszkowski
filii olim Nobilis Martini Goszkowski de Goszkowo, actores in re inventos,
cum et adversus Nobiles Albertum Plebanum in Grzebsko Nec non Andream et
Joannem Grzebskie filios olim Nobilis Jacobi Grzebski Wodka de Nowawieszi et
Lag heredes ad instantiam sui pro terminis presentibus legitime attentos seu ad attentos ad
terminum translapsum actione litterali castrensis Plocensis infrascripta cuius series verborum
totalis sequitur huiusmodi. Stanislaus Ursz ad Robinin Palatinus Ducatus Mazowiae
capitaneus Plocensis etc. Vobis Nobilibus Alberto Plebano in Grzebsko Nec non
Andreae et Joannem filiis olim Nobilis Jacobi Grzebski Woda de Nowawieszi et
Lag heredibus, de omnibus et singulis bonis vestris fratris paternis et maternis
mobilibus et immobilibus per vos ubique et quomodo iuris titulo habitis et possessis
aliarum personarum iuribus et legitimis inscriptionibus per presentes attentos posi-
tionem non nocendo neque derogando Mandamus vigore regio et nostro ex officio quatenus
in terminis castrensis Plocensis fratrem sedem proxime et immediate in castro nostro Plocensi habendo
et celebrando, vel quando huiusmodi termini castrensis in castro nostro celebrabuntur, eorum
iudicio nostro capituli castrensis Plocensis, personaliter ac legitime praemptoriaque compareatis. Ad instantiam
Instigatoris officii nostri capituli castrensis Plocensis, et Nobilium Derslay et Joannem Goszkowski
filiorum olim Nobilis Martini Goszkowski de Goszkowo, qui instigator ex dilatione
eorumque Nobilium Derslay et Joannem Goszkowskich, et ipsi etiam Goszkowski una cum
eodem instigatore vos coniunctim citant seu ad citant ad praelapsum terminum qui ex
dilatione vestra vere infirmitatis coram officio castrensi Plocensi in terminis non ita quidem
praeterittos inaderat et prolapsus est et per ipsa actio et terminus praelapsus latius
obloquitur et attestatur. Ideo committimus ad videndum et audiendum vos tanquam rebelles
et iuri communi regni contravenientes per decretum iudicii nostri capituli castrensis Plocensis

Decim bannitiois Malawa Krassow.

886

Et Judicium presens Casimirum Plotrn attenta contumacia et rebellitate attalij qui
nec pres nec prosaw quemquam plenipotentem comparere nec dilatonem suum sufficere mo-
uere domum statibus regni remoto toto processu causa fuit Firmicia pro
actorum exhibito Act[um] Pigmentorum inscriptum articulis cum pstigatore audiatq
certum minus de sufficiens esse ad iuh arrelamationem tocam pte ingio facta
fuit rog alto Nobili Nicolao pzsatk krassowsk tunc ibi victo et tunc comi
mi ob eodem iugh terminit panam Bamitom et dictam regni regni Polonie
dominij boss ins regno subiectis adiacentis pstitom, bonoru ipsius omn
pstigentium mobilium et immobilium pfatum Albinga et quemcq in hoc statuto
in regno Polonie subiectoru et fautoru constitutionum, ac mq pdti inre
nimis ac pstigatori adiunctionum esse plenius lucratis causa in pfatom
terram pedum tunc et tempore terminil et denunciat pfatum, et tunc Nicolaus kra
sowsk Bamitum et dictam regni Polonie pstitom Josuq patrie ac inimi com
contrarium esse quo pdti inchoatis mediantib ad mi venit declarandu et pfa
tiam, con vo complire suos actum sibi petitionem esse modumq sibi
consuetum simplin panam Bamitom et dictam regni Polonie pstitom allegant
et in repositi, offitiosq suos adimendam ulteriorem et finalem exemptionem audien
minationem in et esse ipso Bamito et de regno pstitom in hijd pstitum, Ad
publicandu vo et publicand esse altum hijd Bamitu et de regno pstitom in
publicis minibus terrab seu gradib regni quoscq regnicolos addidit et dictant
quo quis medium se se in continuis presse comparend pfatq Nicolaum
superius regem declarem minibus terrab gradib regni publicum regnicolos
into suis disputationib, existen fuit Quia nigata in pfatam deputationem et
contenta quis pfatq con esse Nicolaus krassowsk latis esse Bamitum et dictam
regni Polonie pstitum fuisse ac Josuq patrie iniuriis coni contrarium declarand
et Michaelis fuisse sic in castro et gotica in ponte ac quoc quibus aroq[ue] citata
et Plom in quibus multoru hominum tum nobilium quam plebeiorum citatio fuisse
ac iudicia quibus esse Plotrn tum et mi negotijs suis adesse publicum contuga
torq[ue] declarant quibus pfatq pticipat et ad nobiliam declarat inquisitionis formam

Lucrum Gissino Brzesczie

Nobilis Alexius Bruns Nobilis Joan Brzesk de Brzesczie alijsq
pro hominib esse Actum Nobilis Maczey Gissky pfatq olim Andrea de mini
Gissino Oter no pfatq ab esse Plomy altom Nobilis esse Plotrn pfatq

Deducet processum aboriginali **Vmeczk Podkroic**

Proposuerunt nobis Procuratores Paulus Vmeczki filius olim Nobilis Nicolay de Pharga et Iohannes Ostrzeczan Plom actores iurisdictionales ex et coram Nobilem Laurentium Podkroiowski filium olim Joannis de Podkroiowo lazi ad mensam sui proximis presentis legitime attalum actum lazi Castrum Plom huiusmodi habere et tenere pallatinalis tractus Mazowia Plom Dobrzyniensis ad ipsum ex dicti Nobilis Laurentio Podkroiowski filio olim Joan Podkroiowski de Podkroiowo lazi dominus tunc huiusmodi gratiosi regis et auctoritate ad ipsum Plom quo minus pacifice frugiferi gratiosi in domibus castrum Plom proximi in castro Plom sui et edificiis aedificatis ad ipsum castrum Plom spectantibus ac principalis compas Stanislaum Nobilis Pauli Vmeczki filij olim Nobilis Nicolay de Pharga, ministerialis officii nri castrum Plom dicti nri attinent quietabiliter et pacifice sine impedimento ipsum Iohannem Oro dicta impedire virtute et rebellionis contumacia et constitutionis regni nri multiplicando panam Bannitionis et dicti regni Polonie et sanctionis processus nrum eidem infligendam ut reum et contumacem bonorum mobilium et immobilium confiscata et confiscata Postquam Burgrabiis nostre ad mandatum nrum vigore dicti officii nri castri Plom simile officiosa depetitionem venit ad hoc et bona huiusmodi ad manus nras et nostrum mandatum ipsum actoris quia ad dictum castrum Plom mugram exemptionem brachij regalis in privilegiis et gaudijs et libertatibus eiusdem dicti nostrum foraneum et decem acto Marci Polonici argumentando quod ipsum Polom quamdiu et nativitatis Iohannis Oro impugnari et tenuit exemptioni brachij regalis ne cultum ipsum panam Bannitionis nitrem et mandatum bonorum mobilium et immobilium et quidem ipsum ad admissi nec recipere impugnasti et ut mihi tibi complet rebellionis ipsum Burgrabij, et mihi ac Nobilium, cibij vicem et missa existimum quod panam Bannitionis et dicti regni Polonie dominibus nij regno subditis ipsum sumbuisti et ipsum eo loco et actum ad denarium ipsum ram panam Bannitionis mandi advidens standing existari ipsis mihi hiis omnibus quibus pallatinalis Plom adpetimus et publicum bannitum ac ipsum tunc hostis patria esse et post factum Bannitionem et ipsum eum fecti carmata ad arcem bellico quibus tenet Plom mouere et te capi mandari et mihi modi hiis modi bonis huiusmodi impetum partis actoris ad dictum Plom tradi et assignari, Congruis suis consilium tibi consilium examinandum ipsum mihi donatum ipsis et confirmari ipsum et quia Italia ora in tabby fieri solitis et confirmata dicti ac exemptionis dimandari ipsis tu post Nobiliti hiungis rem quia et quid tibi ipsum mihi ad viminij ipsius dominus

900

Statuet mūlem[?] matteum posuit Studzieniecz Bobrowo

Proposuit mihi Nobilis Nicolaus szczedzinski filius olim Jacobi de Szczedzieniecz actor
et cum Nobili Romano Bobrowski filio olim Bartholomei defensum seu prohibe
ssm legitimum actorem citati castrum Plomi secunda post festum Conceptionis
cuius tenor sequitur est talis. Stanislaus Krusz de Robonin pallatinus gnesnen
Missionis Plomi Dobrzinensis ac capitaneus Plomi Nobili Romano Bobrowski filio olim
Nobilis Bartholomei de Bobrowo eiusdem loci salutem in domino sempiternam
Mandamus vobis et quemlibet vestrum firmiter districte et sub banno
nostro quatenus visis presentibus citetis Nobilem Nicolaum szczedzinski filium olim
Nobilis Jacobi de Szczedzieniecz quod sit coram nobis seu nuncio meo castrum Plomi
in crastino castrum Plomi proximo et immediate in castro Plomi fiendum et celebrandum pre
fato ac legitimum preconsulem compareat ad instantiam Nobilis Romani Bobrowski
filii olim Nobilis Jacobi de Szczedzieniecz Ac in actu sibi post festum
contumacie per vos in hac parte primo inhibendo castrum Plomi proximum in castro Plomi
fructibus ecclesiasticis integre conservat inde sub pena contumacie nostre condigne in
quam penam et originalem actor
quatenus attestat et mei testimonii actis vigore presentium Ego in nostris pallatinis et Con
sistorialibus regni Polonie mei fori medio pendo pariter et mando vobis
nobilibus dominis vassallis et subditis dominii nostri Plomensis ac aliis quibuscumque
nobis dominis nobilibus fautis et laudatis omnem actionem et possessionem cum tribus
conflictibus agit Bartholomeo Szczedzieniecz et dignum dominum officiosum filium
olim Joannis de Dzierzno et alios multos quorum nomina et cognomina melius
nosti, cum quibus certaturus sibi falsa actio agendi in foro competenti Nesci
tur quo animo et ausu molitur et presumitur maligno atque dolendi animo ductus
in intrusionem irruere cum omnia sua violentiam et bona mea post festum
dilectionem proximi prosubscripta regni et statuta regni non in vastos alienos
nobiles laudatos et fautos nos formidans, mo ausus sit irrumpere in pactem crimen lesi
no sua pia statuta regni sua gladia ausu sacrilego sancte regnii proximi pacti
tempore violento domum presbiteri nobis Szczedzieniecz sitam vi et violenter ad
huius pacis conflictus ac id bene instructus et fautibus Romanus et fautis fratribus
nostri domum intrasti, intrudendo et presumpsisti et valuisti, vi vulnera in fronte cui
cuius pacis in manus laicales crudeliter manum temerarie iniecta tetra in talli
sti et mutilasti. Quam cum offensa castrum Plomi cum presentibus, ingens offensa auctoritatis et
prouisa ubi culpam dedit, Nos nos et Nobilem Albertum filium olim Fidelium
Dzierzkowski presentium nostrum domino nobis existentium vinasti, ingens vulnera
in manus eorundem enormia et alia quamplura eorundem, in capite et cranium duo

902

[illegible] in [illegible] Parem [illegible] Nec non exiaculatione Bombardae [illegible]
dextram eidem combussisti quae etiam violenta [illegible] Dzieguliewsk coram officio castri
Plonensis comonstrauit et contra solitam [illegible] est Quia ad violentiam [illegible] sine quaq
ipsius culpa nulla ipsi antea iniuria et hostilitas denunciata [illegible] et decebat
hominem [illegible] ordinis, [illegible] vi et violenter intulisti et infixisti Pro quam
talem sui ac [illegible] Albertus Dzieguliewsk vulneratione domus ipsius obsini
guinolasti et pacem comonem violasti, Quam violentam in casionem domus [illegible]
[illegible] obduxit coram officio castri Plonensis solitum est protestatus [illegible]
obductio latius premissa obloquitur, quod tibi interno adveniente latius declarabitur
Quo facto in penas statutti [illegible] laudatt in [illegible] et [illegible]
[illegible] attat ad extendum contra statutum regni de premissis laudatt, [illegible] contra penas
statuti, ac [illegible] Quo [illegible] abstineant et detrecantur [illegible]
[illegible] statuti [illegible] premissis [illegible] contineri et [illegible]
probare omni probationum documento in nullo formam iuris obmittendo Et ita [illegible]
iudicium [illegible] tibi [illegible] interno futuro latius declarabitur [illegible] domum
[illegible] vo [illegible] Albertus Dzieguliewsk ac non
denunciata hostilitate reservat sibi actiones agendi in forro competenti [illegible]
[illegible] Dattum in castro Plocensi [illegible] post festum Ascensionis dni in celum [illegible]
Anno dni 1582 Postquam quidem [illegible] modo premisso [illegible] factam petiit attentam
[illegible] directam iuris [illegible] compellis
[illegible] protestantis [illegible] legitime comparens voluit in primis vi
dere [illegible] qui attentam [illegible] extradidit [illegible] eius authentica doceri
Et Actor petiit sibi dilationem ad [illegible] qui attentam [illegible] attentam
extradidit vel relationem eius authentica [illegible] ad sequentes terminos castri
Plonensis proxime et mediate celebrandi dari et concedi
Et iudicium [illegible] castri Plonensis audiit premissis [illegible] annuens [illegible]
actoris [illegible] dilationem [illegible] predictum qui attentam [illegible] attentam
extradidit vel relationem eius authentica [illegible] ad sequentes terminos castri Plonensis
proxime et mediate celebrandi dedit et concessit [illegible] Et ibidem in
[illegible] sequentis terminis castri Plonensis proxime et mediate celebrandi [illegible]
habebunt et habituri sunt terminum [illegible] ipsis conservatum in causa [illegible] coram iudicio [illegible]
talem qualem [illegible] debuerunt [illegible] ipsis de iure venit [illegible] iure laeso [illegible] in toto conservato

Dillio ad [illegible] **Nowawiesz Kraiewo**

Proposuit in [illegible] Nobilis Thomas Nowowiesz camerarius [illegible] Nobilis Alexy de Nowawiesz Actor in et contra Nobilem Stanislaum filium olim Pauli
de Kraiewo Kawieczyno tanquam [illegible] Ad instantiam [illegible] protestantis [illegible] legitime attentam
[illegible] castri Plonensis ad satisfaciendum post condictionem in iure exequutam [illegible]
[illegible] Stanislaus [illegible] ad robiam pallatinus Mazowiae et castri
Plonensis [illegible] tibi Nobili Stanislao filio olim Pauli de Kraiewo Kawieczyno

Condemnati in pœna contumaciæ

[illegible] Ordine volentes in vicibus [illegible] [illegible] [illegible]
[illegible] [illegible] [illegible] [illegible] [illegible]
[illegible] [illegible] [illegible] [illegible] [illegible]
[illegible] [illegible]

[illegible] Matthaei, proxime solennis, quod die hodierna rellebitur, huius ad duas septimanas proxime futuras limitavit et prorogavit transpositis, prout limitat et transponit per praesens. Et ibidem in duabus septimanis proxime futuris omnes partes in causis suis, ex quovis punctu et gradu iuris deliberationibus, assumptionibus, terminorum limitationibus, et conservationibus, dilationibus, remissionibus, concitationibus, citationibus, edictationibus, ac generaliter universis gradibus iuris dependentibus, habebunt et habituras sunt, coram officio praesenti terminum et terminos, talem et tales qualis et quales ipsis de iure veniunt, salvo iure cuiusvis partium in toto permanente, quam limitationem officium nimirum in locis publicis proclamare mandavit, tamque Honestus Gregorius Regda de Drogan, in foro publico Civitatis Plocensis, in praesentia multorum hominum pro lamentatione publice casso, coram officio praesenti recognovit et est attestatus.

Actum in castro Plocensi in terminis quaerellarum causarumque iudiciis officii castrensis Plocensis feria secunda post festum sanctae Margaretae virginis proxima Anno domini millessimo quingentesimo octuagessimo secundo

Coram Generosis Stanislao Menczinski iudice, Petro Karski vicecapitaneo castrensi Plocensi. In praesentia multorum hominum fidedignorum ad iudicia praesentia congregatorum.

Docebit munimenti Maliuzino Sidlowo

Iterum iuxta adrittationem litteralem castrensem Plocensem infrascriptam. Nobilis Ioannes Maliuzinski actor, in et contra Nobilem Martinum Sidlowski, filium olim Generosi Erazmi Sidlowski de Sidlowo ecclesiae, ad instantiam suam pro die hodierna legitime adrittatum, vigore decreti dilectionis officii castrensis Plocensis, ad producendum et remonstranda munimenta causae necessaria, bonorum ordinum ipsorum actio infrascripta, est constitutus plures esse possessores, ac compartecipes, litteris cuius adrittationis tenor sequitur est ipsius. Stanislaus Kryski a Drobnin, palatinus Ducatus Mazoviae, capitaneus Plocensis, etc. Tibi Nobili Martino Sidlowski, filio olim Generosi Erazmi Sidlowski de Sidlowo ecclesiae, ac bonis tuis omnibus vigore iuris, et nostro ex officio mandamus. Quatenus coram officio nostro castrensi Plocensi, in castro Plocensi feria secunda post

512

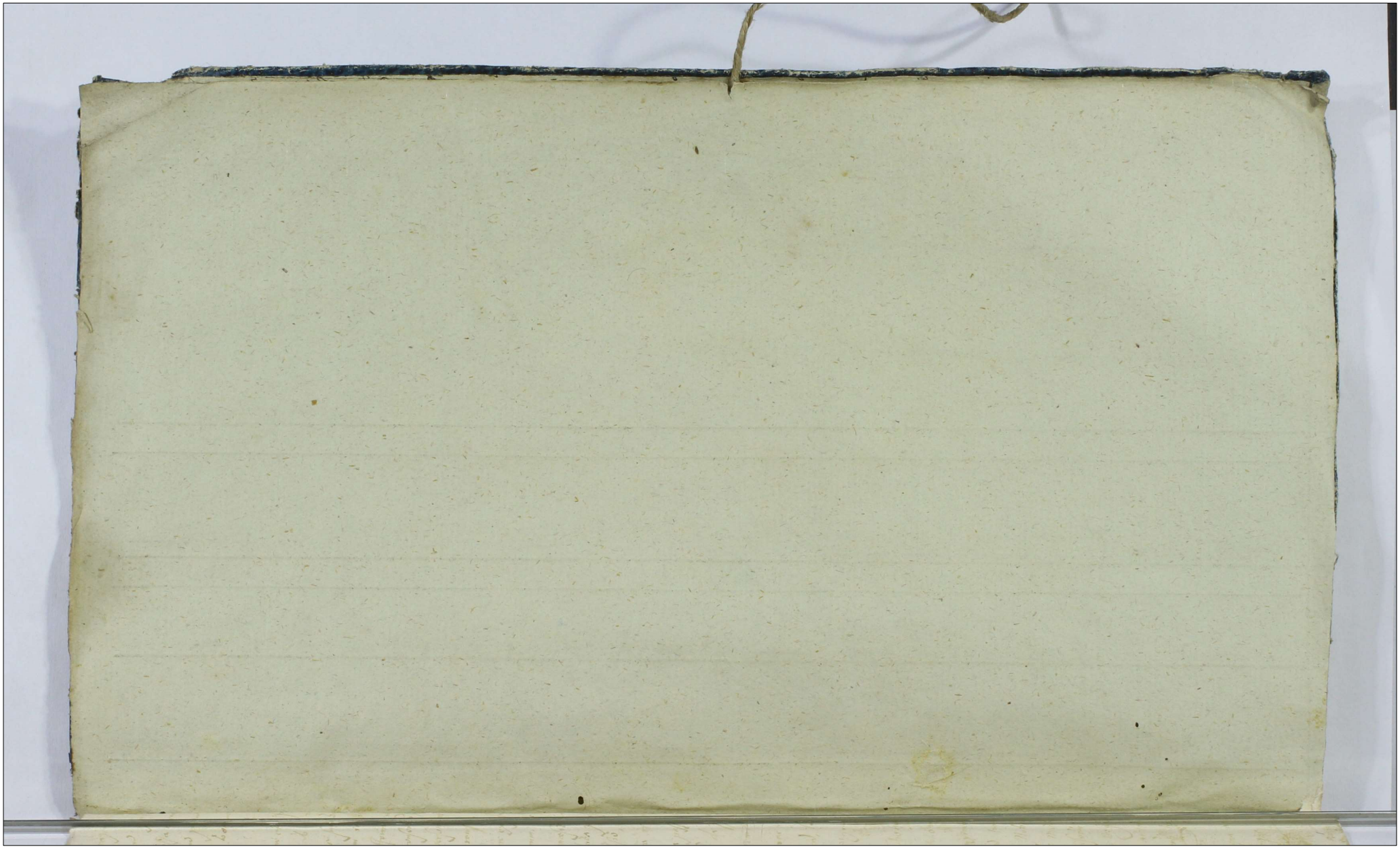

Złote	gr:	Złote	gr:	Złote
		435		1078
				4
		8		
				5
				9
				37
				9
				4
				14
				170
				7
		100		10
				18
				131
				23
				5
		58		4
				9
				18
		601		1564

	Arkusze	Złote	gr.											
								A			H		K	
[illegible]	8118	2706	–	918	1952	82	13	229	28	9	21	12	3	
33 Dystr Rozan	120	40	–	–	20	–	–	–	–	–	–	–	–	–
33 Lesser	–	–	–	–	–	–	–	–	–	–	–	–	–	–
Kontr Skarb	–	–	–	–	4	–	–	–	–	–	–	–	–	–
Dystr Płock	168	56	–	–	–	–	–	1	–	–	[illegible]	[illegible]	[illegible]	[illegible]
3 do Lipno	480	160	–	–	120	–	–	–	–	–	[illegible]	[illegible]	[illegible]	[illegible]
3 do Przasnysz	–	–	–	–	48	30	2	–	–	–	–	[illegible]	[illegible]	[illegible]
do Gąbin	96	32	–	24	–	–	–	–	–	–	2	–	[illegible]	[illegible]
do Przasnysz	144	48	–	48	72	4	–	10	–	–	–	–	–	–
do Pułtusk	801	267	–	150	100	17	–	40	10	6	9	5	6	6
do Wyszogrod	–	–	–	18	14	–	–	–	–	–	–	–	–	–
Goldberg z Przasnysz	–	–	–	–	–	–	–	–	–	–	–	–	–	–
do Płock	–	–	–	–	–	–	–	–	–	–	–	–	–	–
Kontr Skarb	–	–	–	–	–	–	–	–	–	–	–	–	–	–
Dystr Płońsk	336	112	–	24	72	14	–	11	6	–	–	–	–	5
Chayka Nowrym	–	–	–	–	–	–	–	–	–	–	–	–	–	–
Dystr Sierp	150	50	–	–	–	–	–	–	–	–	–	–	–	–
do Nasielsk	207	69	–	–	–	–	–	–	–	–	–	–	–	–
do Lipno	240	80	–	120	120	–	–	10	–	–	–	–	–	–
[illegible]	10860	3620	–	1302	2522	147	15	301	44	15	32	22	9	13

